

# *Histoires Naturelles*

*n° 16*



## Essai de liste des Coléoptères de France

Cyrille Deliry - Avril 2011

# Essai de liste des Coléoptères de France

Les Coléoptères forment l'ordre de plus diversifié de la Faune avec près de 400000 espèces indiquées dans le Monde. On en compte près de 20000 en Europe et plus de 9600 en France.

## Classification des Coléoptères

**Lawrence J.F. & Newton A.F. 1995** - Families and subfamilies of Coleoptera (with selected genera, notes, references and data on family-group names) *In* : *Biology, Phylogeny, and Classification of Coleoptera*. - éd. J.Pakaluk & S.A Slipinski, Varsovie : 779-1006.

### Ordre **Coleoptera**

- Sous-ordre **Archostemata** - Fam. Ommatidae, Crowsoniellidae, Micromathidae, Cupedidae
- Sous-ordre **Myxophaga** - Fam. Lepiceridae, Torridincolidae, Hydroscaphidae, Microsporidae
- Sous-ordre **Adephaga** - Fam. Gyrinidae, Halipidae, Trachypachidae, Noteridae, Amphizoidae, Hygrobiidae, Dytiscidae, Rhysodidae, Carabidae (Carabinae, Cicindelinae, Trechinae...)
- Sous-ordre **Polyphaga**
  - Série Staphyliniformia - Superfam. Hydrophyloidea, Staphylinoidea
  - Série Scarabaeiformia - Fam. Lucanidae, Passalidae, Trogidae, Glaresidae, Pleocmidae, Diphylostomatidae, Geotrupidae, Belohinidae, Ochodaeidae, Ceratocanthidae, Hybrosoridae, Glaphyridae, Scarabaridea (Scarabaeinae, Melolonthinae, Cetoniinae...)
  - Série Elateriformia - Superfam. Scirtoidea, Dascilloidea, Buprestoidea (Buprestidae), Byrrhoidea, Elateroidea (Elateridae, Lampyridae, Cantharidae...) + Incertae sedis - Fam. Podabrocephalidae, Rhinophipidae
  - Série Bostrichiformia - Superfam. Derodontoidea, Bostrichoidea (Bostrichidae...) + Incertae sedis - Fam. Jacobsoniidae
  - Série Cucujiformia - Superfam. Lymexyloidea, Cleroidea (Cleridae...), Cucujoidea (Coccinellidae...), Tenebrionoidea (Mycetophagidae, Mélandryidae, Tenebrionidae, Meloidae...), Chrysomeloidea (Cerambycidae, Chrysomelidae...), Curculionoidea (Curculionidae...)

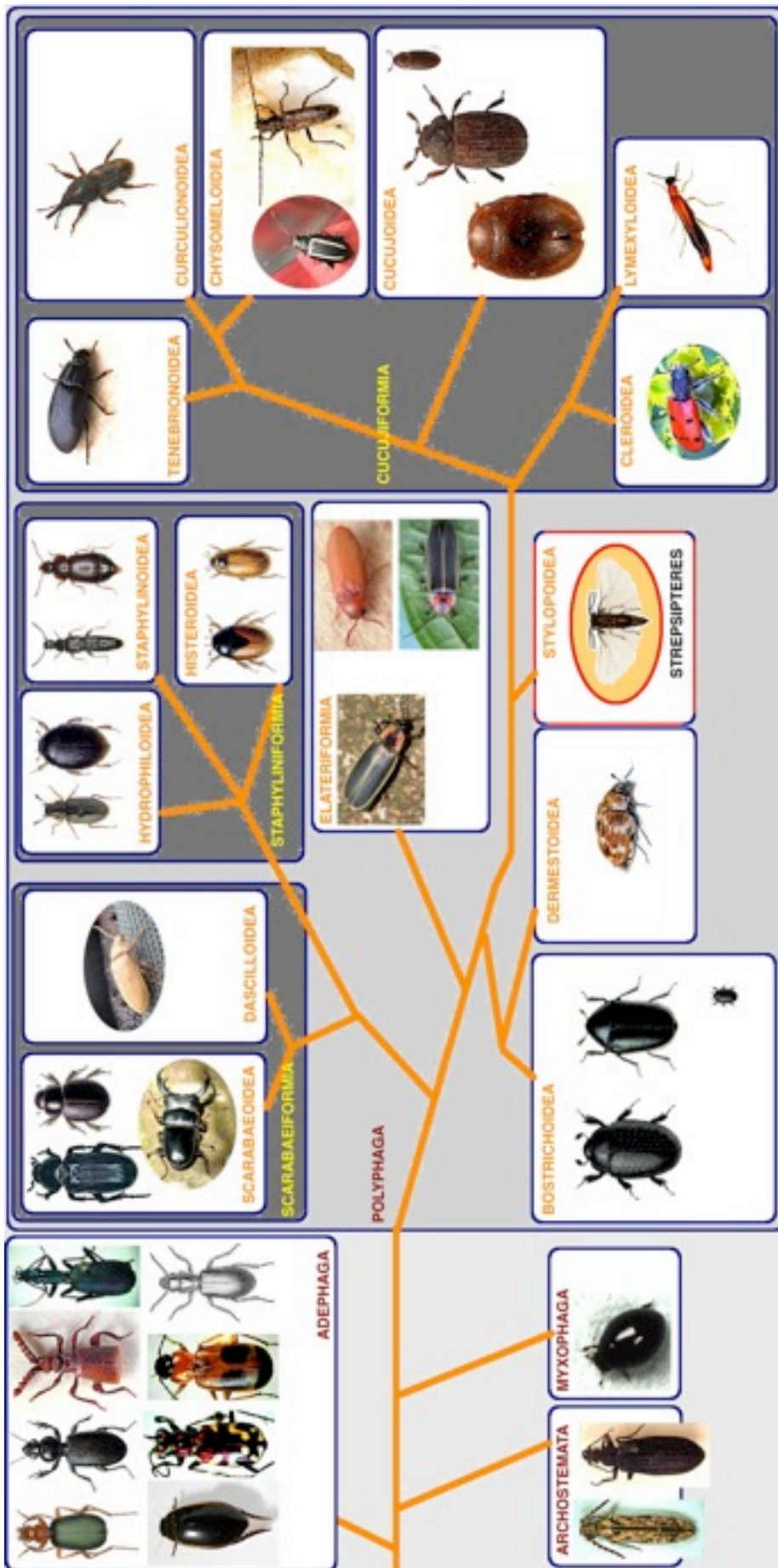

Organisation sommaire des Coléoptères - Images depuis Tree of Life ou Wikipedia ©©

## Essai de liste des espèces de Coléoptères de France

### Légende

- UICN : Liste Rouge mondiale
- Fr : France
- Ra : Espèce indiquée dans la région Rhône-Alpes.
- 01, 05, 07, 26, 38, 42, 69, 73, 74 : Espèce indiquée dans les départements de la région, respectivement : Ain, Hautes-Alpes, Ardèche, Drôme, Isère, Loire, Rhône, Savoie et Haute-Savoie.

- *Abacetus salzmanni* (Germar, 1824) - Carabidae - INPN n°9069 - **Ra**
- *Abax ater* - Carabidae - **Taxon absent** du référentiel de l'INPN (2008). - **Ra** - 26
- *Abax carinatus* (Duftschmid, 1812) - Carabidae - INPN n°222609
- *Abax carinatus carinatus* (Duftschmid, 1812) - Carabidae - INPN n°251022
- *Abax ovalis* (Duftschmid, 1812) - Carabidae - INPN n°9157
- *Abax parallelepipedus* (Piller & Mitterpacher, 1783) - Carabidae - INPN n°222607 - **Ra**
- *Abax parallelepipedus audouini* L. Dufour, 1851 - Carabidae - INPN n°251017
- *Abax parallelepipedus contractus* Heer, 1841 - Carabidae - INPN n°251018
- *Abax parallelepipedus parallelepipedus* (Piller & Mitterpacher, 1783) - Carabidae - INPN n°251019
- *Abax parallelus* (Duftschmid, 1812) - Carabidae - INPN n°9158
- *Abax parallelus parallelus* (Duftschmid, 1812) - Carabidae - INPN n°251020
- *Abax pyrenaeus* (Dejean, 1828) - Carabidae - INPN n°222608
- *Abax pyrenaeus pyrenaeus* (Dejean, 1828) - Carabidae - INPN n°251021
- *Abdera affinis* (Paykull, 1799) - Melandryidae - INPN n°223972
- *Abdera bifasciata* (Marsham, 1802) - Melandryidae - INPN n°223969
- *Abdera bifasciata* Mulsant, 1856 - Melandryidae - INPN n°223971
- *Abdera flexuosa* (Paykull, 1799) - Melandryidae - INPN n°223973
- *Abdera quadrifasciata* (Curtis, 1829) - Melandryidae - INPN n°223970
- *Abemus chloropterus* (Panzer, 1796) - Staphylinidae - INPN n°243189
- *Ablattaria laevigata* (Fabricius, 1775) - Silphidae - INPN n°10362
- *Abraeus granulum* Erichson, 1839 - Histeridae - INPN n°223562
- *Abraeus parvulus* Aubé, 1842 - Histeridae - INPN n°223563
- *Abraeus perpusillus* (Marsham, 1802) - Histeridae - INPN n°223564
- *Abraeus roubali* Olexa, 1958 - Histeridae - INPN n°223565
- *Abromus brucki* Reitter, 1876 - Bothrideridae - INPN n°222074
- *Abromus coiffaiti* Dajoz, 1968 - Bothrideridae - INPN n°222073
- *Abromus hervei* Dajoz, 1968 - Bothrideridae - INPN n°222072
- *Acalles aubei* Boheman, 1837 - Curculionidae - INPN n°16417

- *Acalles camelus* (Fabricius, 1792) - Curculionidae - INPN n°242499
- *Acalles dieckmanni* Péricart, 1989 - Curculionidae - INPN n°242500
- *Acalles dubius* A. Solari & F. Solari, 1907 - Curculionidae - INPN n°16458
- *Acalles echinatus* (Germar, 1824) - Curculionidae - INPN n°16461
- *Acalles fallax* Boheman, 1844 - Curculionidae - INPN n°242501
- *Acalles humerosus* Fairmaire, 1862 - Curculionidae - INPN n°16433
- *Acalles lemur* (Germar, 1824) - Curculionidae - INPN n°16445
- *Acalles lemur lemur* (Germar, 1824) - Curculionidae - INPN n°252837
- *Acalles micros* Dieckmann, 1982 - Curculionidae - INPN n°16463
- *Acalles misellus* Boheman, 1844 - Curculionidae - INPN n°16459
- *Acalles parvulus* Boheman, 1837 - Curculionidae - INPN n°16452
- *Acalles ptinoides* (Marsham, 1802) - Curculionidae - INPN n°16439
- *Acalles pulchellus* H. Brisout, 1864 - Curculionidae - INPN n°16415
- *Acalles setulipennis* Desbrochers, 1871 - Curculionidae - INPN n°16450
- *Acalles temperei* Péricart, 1987 - Curculionidae - INPN n°16457
- *Acalles tibialis* (Weise, 1891) - Curculionidae - INPN n°16464
- *Acallocrates denticollis* (Germar, 1824) - Curculionidae - INPN n°16409
- *Acallocrates minutesquamosus* (Reiche, 1860) - Curculionidae - INPN n°16412
- *Acalyptus carpini* (Fabricius, 1792) - Curculionidae - INPN n°15772
- *Acalyptus sericeus* Gyllenhal, 1835 - Curculionidae - INPN n°15773
- *Acanthobodilus immundus* (Creutzer, 1799) - Aphodiidae - INPN n°200330 - **Ra**
- *Acanthocinus aedilis* (Linnaeus, 1758) - Cerambycidae - (en) Timberman - INPN n°12462 - Hautes-Alpes - 05
- *Acanthocinus griseus* (Fabricius, 1792) - Cerambycidae - INPN n°12463
- *Acanthocinus reticulatus* (Razoumov, 1789) - Cerambycidae - INPN n°223077
- *Acanthocnemus nigricans* (Hope, 1845) - Acanthocnemidae - INPN n°221886
- *Acanthoscelides obtectus* Say, 1831 - Chrysomelidae - (en) Common Bean Weevil - INPN n°241926
- *Acentrotypus brunnipes* (Boheman, 1839) - Apionidae - INPN n°241986
- *Acentrus histrio* (Schoenherr, 1837) - Curculionidae - INPN n°16550
- *Achenium apenninum* Koch, 1937 - Staphylinidae - INPN n°243293
- *Achenium basale* Erichson, 1840 - Staphylinidae - INPN n°243294
- *Achenium basale basale* Erichson, 1840 - Staphylinidae - INPN n°253026
- *Achenium depressum* (Gravenhorst, 1802) - Staphylinidae - INPN n°9974
- *Achenium humile* (Nicolai, 1822) - Staphylinidae - INPN n°243295
- *Achenium humile humile* (Nicolai, 1822) - Staphylinidae - INPN n°253027
- *Achenium jejunum* Erichson, 1840 - Staphylinidae - INPN n°243296
- *Achenium rufulum* Fairmaire, 1861 - Staphylinidae - INPN n°243297

- *Achenium striatum* (Latreille, 1804) - Staphylinidae - INPN n°243298
- *Achenium striatum striatum* (Latreille, 1804) - Staphylinidae - INPN n°253028
- *Acidota crenata* (Fabricius, 1793) - Staphylinidae - INPN n°243782
- *Acidota crenata crenata* (Fabricius, 1793) - Staphylinidae - INPN n°253086
- *Acidota cruentata* Mannerheim, 1830 - Staphylinidae - INPN n°10163
- *Acilius canaliculatus* (Nicolai, 1822) - Dytiscidae - INPN n°9438 - Zone Humides
- *Acilius duvergeri* Gobert, 1874 - Dytiscidae - INPN n°223425 - Zone Humides
- *Acilius sulcatus* (Linnaeus, 1758) - Dytiscidae - INPN n°9439 - **Ra** - Zone Humides
- *Acinopus megacephalus* (P. Rossi, 1794) - Carabidae - INPN n°222443
- *Acinopus picipes* (Olivier, 1795) - Carabidae - INPN n°9241 - **Ra** - 26
- *Aclypea opaca* (Linnaeus, 1758) - Silphidae - (en) Beet Carrion Beetle - INPN n°234592
- *Aclypea souverbii* (Fairmaire, 1848) - Silphidae - INPN n°234593
- *Aclypea undata* (O.F.Müller, 1776) - Silphidae - INPN n°234594
- *Acmaeodera bipunctata* (Olivier, 1790) - Buprestidae - INPN n°11340
- *Acmaeodera bipunctata bipunctata* (Olivier, 1790) - Buprestidae - INPN n°250845
- *Acmaeodera bipunctata obenbergeriana* Schaefer, 1936 - Buprestidae - INPN n°250846
- *Acmaeodera cylindrica* (Fabricius, 1775) - Buprestidae - INPN n°222183
- *Acmaeodera degener* (Scopoli, 1763) - Buprestidae - INPN n°222186 - **Ra**
- *Acmaeodera degener quattuordecimpunctata* (Villers, 1789) - Buprestidae - INPN n°250841
- *Acmaeodera pilosellae* (Bonelli, 1812) - Buprestidae - INPN n°222184
- *Acmaeodera pilosellae pilosellae* (Bonelli, 1812) - Buprestidae - INPN n°250840
- *Acmaeodera quadrifasciata* (Rossi, 1790) - Buprestidae - INPN n°222187
- *Acmaeodera quadrifasciata octodecimpunctata* Gory, 1840 - Buprestidae - INPN n°250842
- *Acmaeodera quadrifasciata pruneri* Spinola, 1838 - Buprestidae - INPN n°250843
- *Acmaeodera quadrifasciata quadrifasciata* (Rossi, 1790) - Buprestidae - INPN n°250844
- *Acmaeodera revelierei* Mulsant & Rey, 1859 - Buprestidae - INPN n°222185
- *Acmaeoderella adspersula* (Illiger, 1803) - Buprestidae - INPN n°222182 - **Ra** - 26
- *Acmaeoderella adspersula adspersula* (Illiger, 1803) - Buprestidae - INPN n°250839
- *Acmaeoderella corsica* (Obenberger, 1922) - Buprestidae - INPN n°222178
- *Acmaeoderella cyanipennis* (Lucas, 1846) - Buprestidae - INPN n°222179
- *Acmaeoderella cyanipennis cyanipennis* (Lucas, 1846) - Buprestidae - INPN n°250836
- *Acmaeoderella cyanipennis perroti* (Schaefer, 1949) - Buprestidae - INPN n°250837
- *Acmaeoderella discoidea* (Fabricius, 1787) - Buprestidae - INPN n°222176
- *Acmaeoderella flavofasciata* (Piller & Mitterpacher, 1783) - Buprestidae - INPN n°222177 - **Ra** - 26
- *Acmaeoderella flavofasciata flavofasciata* (Piller & Mitterpacher, 1783) - Buprestidae - INPN n°250835
- *Acmaeoderella lanuginosa* (Gyllenhal, 1817) - Buprestidae - INPN n°222180

- *Acmaeoderella lanuginosa reducta* (Schaefer, 1938) - Buprestidae - INPN n°250838
- *Acmaeoderella virgulata* (Illiger, 1803) - Buprestidae - INPN n°222181
- *Acmaeops marginatus* (Fabricius, 1781) - Cerambycidae - INPN n°12220
- *Acmaeops pratensis* (Laicharting, 1784) - Cerambycidae - INPN n°223176
- *Acmaeops septentrionis* Thomson, 1866 - Cerambycidae - INPN n°223177
- *Acritus homoeopathicus* Wollaston, 1857 - Histeridae - INPN n°223581
- *Acritus komai* Lewis, 1879 - Histeridae - INPN n°223578
- *Acritus minutus* (Herbst, 1792) - Histeridae - INPN n°223577
- *Acritus nigricornis* (Hoffmann, 1803) - Histeridae - INPN n°223580
- *Acrolocha amabilis* (Heer, 1841) - Staphylinidae - INPN n°243865
- *Acrolocha minuta* (Olivier, 1795) - Staphylinidae - INPN n°243866
- *Acrolocha sulcula* (Stephens, 1834) - Staphylinidae - INPN n°243867
- *Acrossus depressus* (Kugelann, 1792) - Aphodiidae - INPN n°200331 - **Ra**
- *Acrossus laticollis* (Baudi, 1870) - Aphodiidae - INPN n°200332 - **Ra**
- *Acrossus luridus* (Fabricius, 1775) - Aphodiidae - INPN n°200333 - **Ra**
- *Acrossus rufipes* (Linnaeus, 1758) - Aphodiidae - INPN n°200334 - **Ra**
- *Acrotrichis atomaria* (De Geer, 1774) - Ptiliidae - INPN n°235294
- *Acrotrichis brevipennis* (Erichson, 1845) - Ptiliidae - INPN n°235295
- *Acrotrichis caphalotes* (Allibert, 1844) - Ptiliidae - INPN n°235296
- *Acrotrichis danica* Sundt, 1958 - Ptiliidae - INPN n°235297
- *Acrotrichis dispar* (Matthews, 1865) - Ptiliidae - INPN n°235298
- *Acrotrichis fascicularis* (Herbst, 1793) - Ptiliidae - INPN n°235299
- *Acrotrichis grandicollis* (Mannerheim, 1844) - Ptiliidae - INPN n°235308
- *Acrotrichis insularis* (Maklin, 1852) - Ptiliidae - INPN n°235300
- *Acrotrichis intermedia* (Gillmeister, 1845) - Ptiliidae - INPN n°235301
- *Acrotrichis montandoni* (Allibert, 1844) - Ptiliidae - INPN n°235309
- *Acrotrichis pumila* (Erichson, 1845) - Ptiliidae - INPN n°235302
- *Acrotrichis rosskotheni* Sundt, 1971 - Ptiliidae - INPN n°235303
- *Acrotrichis sanctaehelenae* Johnson, 1972 - Ptiliidae - INPN n°235310
- *Acrotrichis sericans* (Heer, 1841) - Ptiliidae - INPN n°235304
- *Acrotrichis sitkaensis* (Motschulsky, 1845) - Ptiliidae - INPN n°235305
- *Acrotrichis thoracica* (Waltl, 1838) - Ptiliidae - INPN n°235306
- *Acrotrichis volans* (Motschulsky, 1845) - Ptiliidae - INPN n°235307
- *Acrulia inflata* (Gyllenhal, 1813) - Staphylinidae - INPN n°10180
- *Acrulia punctata* Coiffait, 1978 - Staphylinidae - INPN n°243864
- *Actenicerus siaelandicus* (O.F.Müller, 1764) - Elateridae - INPN n°240327

- *Actenodia billbergi* (Gyllenhal, 1833) - Meloidae - INPN n°224015
- *Actidium aterrimum* (Motschulsky, 1845) - Ptiliidae - INPN n°235347
- *Actidium boudieri* (Allibert, 1844) - Ptiliidae - INPN n°235348
- *Actidium coarctatum* (Haliday, 1855) - Ptiliidae - INPN n°10423
- *Actidium kraatzi* Flach, 1889 - Ptiliidae - INPN n°10424
- *Actidium reitteri* Flach, 1887 - Ptiliidae - INPN n°235349
- *Actidium variolatum* Flach, 1887 - Ptiliidae - INPN n°235350
- *Actinopteryx fucicola* (Allibert, 1844) - Ptiliidae - INPN n°10428
- *Actocharis marina* Fauvel, 1870 - Staphylinidae - INPN n°244217
- *Acupalpus brunnipes* (Sturm, 1825) - Carabidae - INPN n°9346
- *Acupalpus dubius* Schilsky, 1888 - Carabidae - INPN n°9348
- *Acupalpus elegans* (Dejean, 1829) - Carabidae - INPN n°9349
- *Acupalpus exiguus* Dejean, 1829 - Carabidae - INPN n°222418
- *Acupalpus flavicollis* (Sturm, 1825) - Carabidae - INPN n°9351
- *Acupalpus interstitialis* Reitter, 1884 - Carabidae - INPN n°222422
- *Acupalpus luteatus* (Duftschmid, 1812) - Carabidae - INPN n°222419
- *Acupalpus maculatus* (Schaum, 1860) - Carabidae - INPN n°9352
- *Acupalpus meridianus* (Linnaeus, 1761) - Carabidae - INPN n°9353
- *Acupalpus notatus* Mulsant & Rey, 1861 - Carabidae - INPN n°9355
- *Acupalpus parvulus* (Sturm, 1825) - Carabidae - INPN n°222420
- *Acylophorus glaberrimus* (Herbst, 1784) - Staphylinidae - INPN n°243139
- *Acylophorus wagenschieberi* Kiesenwetter, 1850 - Staphylinidae - INPN n°243140
- *Adalia bipunctata* (Linnaeus, 1758) - Coccinellidae - (en) Two-spot Ladybird - INPN n°11152 - **Ra**
- *Adalia bipunctata bipunctata* (Linnaeus, 1758) - Coccinellidae - INPN n°11153
- *Adalia bipunctata revelierei* Mulsant, 1866 - Coccinellidae - INPN n°252448
- *Adalia conglomerata* (Linnaeus, 1758) - Coccinellidae - INPN n°11156
- *Adalia decempunctata* (Linnaeus, 1758) - Coccinellidae - (en) Ten-spot Ladybird - INPN n°11157
- *Aderus populneus* (Creutzer in Panzer, 1796) - Aderidae - INPN n°238955
- *Adexius scrobipennis* Gyllenhal, 1834 - Curculionidae - INPN n°14442
- *Adistemia watsoni* (Wollaston, 1871) - Latridiidae - INPN n°235069
- *Adrastus axillaris* Erichson, 1841 - Elateridae - INPN n°240328
- *Adrastus lacertosus* Erichson, 1841 - Elateridae - INPN n°240329
- *Adrastus limbatus* (Fabricius, 1776) - Elateridae - INPN n°11451
- *Adrastus montanus* (Scopoli, 1763) - Elateridae - INPN n°11452
- *Adrastus pallens* (Fabricius, 1792) - Elateridae - INPN n°240330
- *Adrastus rachifer* (Fourcroy, 1785) - Elateridae - INPN n°11453



- *Adrastus temperei* Leseigneur, 1974 - Elateridae - INPN n°240331
- *Aegialia arenaria* (Fabricius, 1787) - Aegialiidae - INPN n°8876
- *Aegomorphus clavipes* (Schränk, 1781) - Cerambycidae - INPN n°223070
- *Aegomorphus francottei* Sama, 1994 - Cerambycidae - INPN n°223071
- *Aegosoma scabricorne* (Scopoli, 1763) - Cerambycidae - INPN n°223187
- *Aeletes atomarius* (Aubé, 1843) - Histeridae - INPN n°223576
- *Aeoloderma crucifer* (Rossi, 1790) - Elateridae - INPN n°240332
- *Aepopsis robini* (Laboulbène, 1849) - Carabidae - INPN n°222669
- *Aepopsis robini robini* (Laboulbène, 1849) - Carabidae - INPN n°251041
- *Aepus marinus* (Stroem, 1788) - Carabidae - INPN n°222668
- *Aesalus scarabaeoides* (Panzer, 1794) - Lucanidae - INPN n°200336
- *Aesalus scarabaeoides scarabaeoides* (Panzer, 1794) - Lucanidae - INPN n°200337
- *Agabus affinis* (Paykull, 1798) - Dytiscidae - INPN n°223464 - Zone Humides
- *Agabus aubei* Perris, 1869 - Dytiscidae - INPN n°223465 - Corse - Zone Humides
- *Agabus biguttatus* (Olivier, 1795) - Dytiscidae - INPN n°223466 - **Ra** - Zone Humides
- *Agabus binotatus* Aubé, 1837 - Dytiscidae - INPN n°223467 - Zone Humides
- *Agabus bipustulatus* (Linnaeus, 1767) - Dytiscidae - INPN n°9524 - **Ra** - Zone Humides
- *Agabus bipustulatus intermedius* Schaefer - Dytiscidae - **Taxon absent** du référentiel de l'INPN (2008). - Corse - Zone Humides
- *Agabus brunneus* (Fabricius, 1798) - Dytiscidae - INPN n°223468 - **Ra** - Zone Humides
- *Agabus cephalotes* Reiche, 1861 - Dytiscidae - INPN n°223469 - Corse - Zone Humides
- *Agabus congener* (Thunberg, 1794) - Dytiscidae - INPN n°9526 - **Ra** - Zone Humides
- *Agabus conspersus* (Marsham, 1802) - Dytiscidae - INPN n°9527 - Zone Humides
- *Agabus conspersus perlautus* Goz - Dytiscidae - **Taxon absent** du référentiel de l'INPN (2008). - Corse - Zone Humides
- *Agabus didymus* (Olivier, 1795) - Dytiscidae - INPN n°9528 - **Ra** - Zone Humides
- *Agabus guttatus* (Paykull, 1798) - Dytiscidae - INPN n°223470 - **Ra** - Zone Humides
- *Agabus labiatus* (Brahm, 1791) - Dytiscidae - INPN n°9529 - Zone Humides
- *Agabus lapponicus* (Thomson, 1867) - Dytiscidae - INPN n°223461 - **Ra** - Zone Humides
- *Agabus melanarius* Aubé, 1837 - Dytiscidae - INPN n°9530 - **Ra** - Zone Humides
- *Agabus nebulosus* (Forster, 1771) - Dytiscidae - INPN n°9532 - **Ra** - Zone Humides
- *Agabus paludosus* (Fabricius, 1801) - Dytiscidae - INPN n°223471 - **Ra** - Zone Humides
- *Agabus rufulus* Fairmaire, 1859 - Dytiscidae - INPN n°223472 - Zone Humides
- *Agabus striolatus* (Gyllenhal, 1808) - Dytiscidae - INPN n°9536 - Zone Humides
- *Agabus sturmii* (Gyllenhal, 1808) - Dytiscidae - INPN n°223462 - **Ra** - Zone Humides
- *Agabus uliginosus* (Linnaeus, 1761) - Dytiscidae - INPN n°223463 - Zone Humides

- *Agabus undulatus* (Schrank, 1776) - Dytiscidae - INPN n°9538 - **Ra** - Zone Humides
- *Agabus unguicularis* (Thomson, 1867) - Dytiscidae - INPN n°223473 - Zone Humides
- *Agapanthia asphodeli* (Latreille, 1804) - Cerambycidae - INPN n°11759
- *Agapanthia cardui* (Linnaeus, 1767) - Cerambycidae - INPN n°223089
- *Agapanthia dahli* (Richter, 1821) - Cerambycidae - INPN n°11756
- *Agapanthia intermedia* Ganglbauer, 1884 - Cerambycidae - INPN n°223091
- *Agapanthia kirbyi* (Gyllenhal, 1817) - Cerambycidae - INPN n°11757
- *Agapanthia sicula* Ganglbauer, 1884 - Cerambycidae - INPN n°223092
- *Agapanthia sicula malmerendii* Sama, 1981 - Cerambycidae - INPN n°251470
- *Agapanthia suturalis* (Fabricius, 1787) - Cerambycidae - INPN n°223090
- *Agapanthia villosoviridescens* (De Geer, 1775) - Cerambycidae - INPN n°11755
- *Agapanthia violacea* (Fabricius, 1775) - Cerambycidae - INPN n°11758
- *Agaricophagus cephalotes* Schmidt, 1841 - Leiodidae - INPN n°223742
- *Agathidium arcticum* Thomson, 1862 - Leiodidae - INPN n°223743
- *Agathidium atrum* (Paykull, 1798) - Leiodidae - INPN n°223756
- *Agathidium badium* Erichson, 1845 - Leiodidae - INPN n°10400
- *Agathidium brisouti* Reitter, 1884 - Leiodidae - INPN n°223746
- *Agathidium confusum* Brisout, 1863 - Leiodidae - INPN n°223747
- *Agathidium convexum* Sharp, 1866 - Leiodidae - INPN n°223748
- *Agathidium dentatum* Mulsant & Rey, 1861 - Leiodidae - INPN n°223757
- *Agathidium dentatum dentatum* Mulsant & Rey, 1861 - Leiodidae - INPN n°251537
- *Agathidium dentatum devillei* Hlisnikovsky, 1964 - Leiodidae - INPN n°251538
- *Agathidium discoideum* Erichson, 1845 - Leiodidae - INPN n°223744
- *Agathidium haemorrhoum* Erichson, 1845 - Leiodidae - INPN n°223749
- *Agathidium laevigatum* Reitter, 1904 - Leiodidae - INPN n°223758
- *Agathidium laevigatum* Erichson, 1845 - Leiodidae - INPN n°223759
- *Agathidium laevigatum laevigatum* Erichson, 1845 - Leiodidae - INPN n°251539
- *Agathidium mandibulare* Sturm, 1807 - Leiodidae - INPN n°223750
- *Agathidium marginatum* Sturm, 1807 - Leiodidae - INPN n°223751
- *Agathidium nigrinum* Sturm, 1807 - Leiodidae - INPN n°223745
- *Agathidium nigripenne* (Fabricius, 1792) - Leiodidae - INPN n°223752
- *Agathidium nudum* Hampe, 1870 - Leiodidae - INPN n°223753
- *Agathidium pilosum* Deville, 1899 - Leiodidae - INPN n°10402
- *Agathidium pisanum* Brisout, 1872 - Leiodidae - INPN n°223760
- *Agathidium plagiatum* (Gyllenhal, 1810) - Leiodidae - INPN n°223754
- *Agathidium rotundatum* (Gyllenhal, 1827) - Leiodidae - INPN n°10403

- *Agathidium rotundatum rotundatum* (Gyllenhal, 1827) - Leiodidae - INPN n°251535
- *Agathidium seminulum* (Linnaeus, 1758) - Leiodidae - INPN n°10404
- *Agathidium varians* Beck, 1817 - Leiodidae - INPN n°223755
- *Agathidium varians varians* Beck, 1817 - Leiodidae - INPN n°251536
- *Agelastica alni* (Linnaeus, 1758) - Chrysomelidae - INPN n°12730 - **Ra**
- *Agelastica alni alni* (Linnaeus, 1758) - Chrysomelidae - INPN n°252710
- *Agoliinus nemoralis* (Erichson, 1848) - Aphodiidae - INPN n°200339
- *Agoliinus piceus* (Gyllenhal, 1808) - Aphodiidae - INPN n°200340
- *Agoliinus satyrus* (Reitter, 1892) - Aphodiidae - INPN n°200338 - **Ra**
- *Agolius abdominalis* (Bonelli, 1812) - Aphodiidae - INPN n°200341 - **Ra**
- *Agolius abdominalis balazuci* (J.-L. Nicolas, 1971) - Aphodiidae - INPN n°200342
- *Agolius abdominalis pecoudi* (Hoffmann, 1954) - Aphodiidae - INPN n°200343
- *Agonum afrum* (Duftschmid, 1812) - Carabidae - INPN n°222391
- *Agonum antennarium* (Duftschmid, 1812) - Carabidae - INPN n°222387
- *Agonum carbonarium* Dejean, 1828 - Carabidae - INPN n°222388
- *Agonum duftschmidi* J. Schmidt, 1994 - Carabidae - INPN n°222392 - **Ra**
- *Agonum ericeti* (Panzer, 1809) - Carabidae - INPN n°222397
- *Agonum fuliginosum* (Panzer, 1809) - Carabidae - INPN n°222400
- *Agonum gracile* Sturm, 1824 - Carabidae - INPN n°222401
- *Agonum gracilipes* (Duftschmid, 1812) - Carabidae - INPN n°222399
- *Agonum hypocrita* (Apfelbeck, 1904) - Carabidae - INPN n°222393
- *Agonum impressum* (Panzer, 1796) - Carabidae - INPN n°222398
- *Agonum longicorne* Chaudoir, 1846 - Carabidae - INPN n°222394
- *Agonum lugens* (Duftschmid, 1812) - Carabidae - INPN n°8816 - **Ra**
- *Agonum marginatum* (Linnaeus, 1758) - Carabidae - INPN n°8817
- *Agonum micans* (Nicolai, 1822) - Carabidae - INPN n°222402
- *Agonum monachum* (Duftschmid, 1812) - Carabidae - INPN n°222389
- *Agonum muelleri* (Herbst, 1784) - Carabidae - INPN n°8819 - **Ra** - Zone Humides
- *Agonum muelleri muelleri* (Herbst, 1784) - Carabidae - INPN n°250895
- *Agonum nigrum* Dejean, 1828 - Carabidae - INPN n°8820
- *Agonum numidicum* Lucas, 1849 - Carabidae - INPN n°222390
- *Agonum permoestum* Puel, 1938 - Carabidae - INPN n°222395
- *Agonum piceum* (Linnaeus, 1758) - Carabidae - INPN n°222403
- *Agonum pseudomoestum* Schuler, 1963 - Carabidae - INPN n°222396
- *Agonum scitulum* Dejean, 1828 - Carabidae - INPN n°222404
- *Agonum sexpunctatum* (Linnaeus, 1758) - Carabidae - INPN n°8822

- *Agonum temperei* (Aubry, 1974) - Carabidae - INPN n°222405
- *Agonum thoreyi* Dejean, 1828 - Carabidae - INPN n°8823
- *Agonum thoreyi thoreyi* Dejean, 1828 - Carabidae - INPN n°250896
- *Agonum versutum* Sturm, 1824 - Carabidae - INPN n°8824
- *Agonum viduum* (Panzer, 1796) - Carabidae - INPN n°8825 - **Ra**
- *Agonum viridicupreum* (Goeze, 1777) - Carabidae - INPN n°8826
- *Agostenus quadrisulcatus* (Paykull, 1790) - Carabidae - INPN n°222521
- *Agostenus sulcicollis* (Paykull, 1798) - Carabidae - INPN n°222522
- *Agostinia gaudini* (Jeannel, 1952) - Carabidae - INPN n°222677
- *Agostinia gineti* (Jeannel, 1955) - Carabidae - INPN n°222678
- *Agostinia launi* (Gestro, 1892) - Carabidae - INPN n°222679
- *Agrilinus ater* (De Geer, 1774) - Aphodiidae - INPN n°200344 - **Ra**
- *Agrilinus constans* (Duftschmid, 1805) - Aphodiidae - INPN n°200345 - **Ra**
- *Agrilinus convexus* (Erichson, 1848) - Aphodiidae - INPN n°200346
- *Agrilinus rufus* (Moll, 1782) - Aphodiidae - INPN n°200347 - **Ra**
- *Agrilinus sordidus* (Fabricius, 1775) - Aphodiidae - INPN n°200348 - **Ra**
- *Agrilinus sordidus sordidus* (Fabricius, 1775) - Aphodiidae - INPN n°200349
- *Agrilus albogularis* Gory, 1841 - Buprestidae - INPN n°11373
- *Agrilus albogularis artemisiae* Brisout de Barneville, 1863 - Buprestidae - INPN n°11374
- *Agrilus angustulus* (Illiger, 1803) - Buprestidae - INPN n°11367
- *Agrilus antiquus* Mulsant & Rey, 1863 - Buprestidae - INPN n°222127
- *Agrilus antiquus antiquus* Mulsant & Rey, 1863 - Buprestidae - INPN n°250811
- *Agrilus antiquus oxygonus* Abeille de Perrin, 1907 - Buprestidae - INPN n°250812
- *Agrilus ater* (Linnaeus, 1767) - Buprestidae - INPN n°11361
- *Agrilus ater ater* (Linnaeus, 1767) - Buprestidae - INPN n°250813
- *Agrilus auricollis* Kiesenwetter, 1857 - Buprestidae - INPN n°222128
- *Agrilus auricollis auricollis* Kiesenwetter, 1857 - Buprestidae - INPN n°250814
- *Agrilus auricollis distinctipilis* Obenberger, 1924 - Buprestidae - INPN n°250815
- *Agrilus beauprei* Théry, 1928 - Buprestidae - INPN n°11376
- *Agrilus beauprei mourguesi* Schaefer, 1954 - Buprestidae - INPN n°11377
- *Agrilus betuleti* Ratzeburg, 1837 - Buprestidae - INPN n°222129
- *Agrilus betuleti betuleti* Ratzeburg, 1837 - Buprestidae - INPN n°250816
- *Agrilus biguttatus* (Fabricius, 1776) - Buprestidae - INPN n°11362
- *Agrilus cinctus* (Olivier, 1790) - Buprestidae - INPN n°222130
- *Agrilus convexicollis* Redtenbacher, 1849 - Buprestidae - INPN n°222131
- *Agrilus convexicollis convexicollis* Redtenbacher, 1849 - Buprestidae - INPN n°250817

- *Agrilus cuprescens* (Ménétriés, 1832) - Buprestidae - INPN n°222132
- *Agrilus cuprescens cuprescens* (Ménétriés, 1832) - Buprestidae - INPN n°250818
- *Agrilus curtulus* Mulsant & Rey, 1863 - Buprestidae - INPN n°222133
- *Agrilus cyanescens* Ratzeburg, 1837 - Buprestidae - INPN n°11378
- *Agrilus derasofasciatus* Boisduval & Lacordaire, 1835 - Buprestidae - INPN n°222134
- *Agrilus elegans* Mulsant & Rey, 1863 - Buprestidae - INPN n°11379
- *Agrilus elegans elegans* Mulsant & Rey, 1863 - Buprestidae - INPN n°250819
- *Agrilus elegans teucarii* Schaefer, 1949 - Buprestidae - INPN n°250820
- *Agrilus graminis* Gory & Laporte, 1837 - Buprestidae - INPN n°11371
- *Agrilus grandiceps* Kiesenwetter, 1857 - Buprestidae - INPN n°222135
- *Agrilus grandiceps hemiphanes* Marseul, 1866 - Buprestidae - INPN n°250821
- *Agrilus guerini* Boisduval & Lacordaire, 1835 - Buprestidae - INPN n°222136
- *Agrilus hastulifer* Ratzeburg, 1837 - Buprestidae - INPN n°11372
- *Agrilus hyperici* (Creutzer, 1799) - Buprestidae - INPN n°222137
- *Agrilus integerrimus* Ratzeburg, 1837 - Buprestidae - INPN n°11363
- *Agrilus lacus* Curletti & Ponel, 1994 - Buprestidae - INPN n°222138
- *Agrilus laticornis* (Illiger, 1803) - Buprestidae - INPN n°11368
- *Agrilus lineola* Kiesenwetter, 1857 - Buprestidae - INPN n°11370
- *Agrilus marozzini* Gobbi, 1974 - Buprestidae - INPN n°222139
- *Agrilus massanensis* Schaefer, 1955 - Buprestidae - INPN n°222140
- *Agrilus obscuricollis* Kiesenwetter, 1857 - Buprestidae - INPN n°222141
- *Agrilus olivicolor* Kiesenwetter, 1857 - Buprestidae - INPN n°222142
- *Agrilus pratensis* Ratzeburg, 1837 - Buprestidae - INPN n°222143
- *Agrilus ribesi* Schaefer, 1946 - Buprestidae - INPN n°222144
- *Agrilus roscidus* Kiesenwetter, 1857 - Buprestidae - INPN n°222145
- *Agrilus rosei* Niehuis & Bernhard, 2005 - Buprestidae - INPN n°443314
- *Agrilus salicis* Frivaldszki, 1877 - Buprestidae - INPN n°222146
- *Agrilus sinuatus* (Olivier, 1790) - Buprestidae - (en) Hawthorn Jewel Beetle - INPN n°222147
- *Agrilus solieri* Gory & Laporte, 1837 - Buprestidae - INPN n°222148
- *Agrilus subauratus* (Gebler, 1833) - Buprestidae - INPN n°222149
- *Agrilus sulcicollis* Boisduval & Lacordaire, 1835 - Buprestidae - INPN n°11380
- *Agrilus suvorovi* Obenberger, 1935 - Buprestidae - INPN n°222150
- *Agrilus viridicaerulans* Marseul, 1868 - Buprestidae - INPN n°222151
- *Agrilus viridicaerulans rubi* Schaefer, 1937 - Buprestidae - INPN n°250822
- *Agrilus viridis* Linnaeus, 1758 - Buprestidae - INPN n°11364
- *Agriotus acuminatus* (Stephens, 1830) - Elateridae - INPN n°240333

- *Agriotes brevis* Candèze, 1863 - Elateridae - INPN n°240334
- *Agriotes corsicus* Candèze, 1863 - Elateridae - INPN n°240335
- *Agriotes gallicus* Lacordaire in Boisduval & Lacordaire, 1835 - Elateridae - INPN n°240336
- *Agriotes infuscatus* Desbrochers des Loges, 1870 - Elateridae - INPN n°240337
- *Agriotes lineatus* (Linnaeus, 1767) - Elateridae - INPN n°11443 - **Ra** - 74
- *Agriotes litigiosus* (Rossi, 1792) - Elateridae - INPN n°240338
- *Agriotes modestus* Kiesenwetter, 1858 - Elateridae - INPN n°240339
- *Agriotes obscurus* (Linnaeus, 1758) - Elateridae - INPN n°11444 - **Ra**
- *Agriotes pallidulus* (Illiger, 1807) - Elateridae - INPN n°11445
- *Agriotes pilosellus* (Schönherr, 1817) - Elateridae - INPN n°11446
- *Agriotes sordidus* (Illiger, 1807) - Elateridae - INPN n°11447
- *Agriotes sputator* (Linnaeus, 1758) - Elateridae - INPN n°240340
- *Agriotes ustulatus* (Schaller, 1783) - Elateridae - INPN n°240341
- *Agrypnus crenicollis* (Ménétriés, 1832) - Elateridae - INPN n°240342
- *Agrypnus murinus* (Linnaeus, 1758) - Elateridae - INPN n°240343 - **Ra**
- *Agyrtes bicolor* Laporte de Castelnau, 1840 - Agyrtidae - INPN n°234576
- *Agyrtes castaneus* (Fabricius, 1792) - Agyrtidae - INPN n°234575
- *Ahasverus advena* (Waltl, 1834) - Silvanidae - (en) Foreign Grain Beetle - INPN n°224148
- *Airaphilus corsicus* Grouvelle, 1874 - Silvanidae - INPN n°224142
- *Airaphilus elongatus* (Gyllenhal, 1813) - Silvanidae - INPN n°224143
- *Airaphilus geminus* Kraatz, 1858 - Silvanidae - INPN n°224144
- *Airaphilus grouvellei* Reitter, 1879 - Silvanidae - INPN n°224145
- *Airaphilus nasutus* Chevrolat, 1860 - Silvanidae - INPN n°224146
- *Airaphilus nasutus nasutus* Chevrolat, 1860 - Silvanidae - INPN n°251718
- *Airaphilus subferrugineus* Reitter, 1884 - Silvanidae - INPN n°9043
- *Aizobius schaeferi* (Hoffmann, 1960) - Apionidae - INPN n°241958
- *Aizobius sedi* (Germar, 1818) - Apionidae - INPN n°241959
- *Akimerus schaefferi* (Laicharting, 1784) - Cerambycidae - INPN n°12218
- *Akis bacarozzo* (Schrank, 1786) - Tenebrionidae - INPN n°11968
- *Alaocephala delarouzei* (Ch. Brisout, 1861) - Raymondionymidae - INPN n°14762
- *Alaocyba carinulata* Perris, 1869 - Raymondionymidae - INPN n°14760
- *Albana m-griseum* Mulsant, 1846 - Cerambycidae - INPN n°11752
- *Allandrus fuscipennis* (Guillebeau, 1891) - Anthribidae - INPN n°234620
- *Allandrus therondi* (Tempère, 1954) - Anthribidae - INPN n°234621
- *Allandrus undulatus* (Panzer, 1795) - Anthribidae - INPN n°234622
- *Allecula morio* (Fabricius, 1787) - Tenebrionidae - INPN n°340053

- *Allomalina quadrivirgata* (Costa, 1863) - Nanophyidae - INPN n°242793
- *Allonyx quadrimaculatus* (Schaller, 1783) - Cleridae - INPN n°234675
- *Allophylax picipes* (Olivier, 1811) - Tenebrionidae - INPN n°244644
- *Alocoderus hydrochaeris* (Fabricius, 1798) - Aphodiidae - INPN n°200350
- *Alosterna tabacicolor* (De Geer, 1775) - Cerambycidae - INPN n°12236 - **Ra**
- *Alphitobius diaperinus* (Panzer, 1797) - Tenebrionidae - INPN n°244606
- *Alphitobius laevigatus* (Fabricius, 1781) - Tenebrionidae - INPN n°244607
- *Alphitophagus bifasciatus* (Say, 1824) - Tenebrionidae - (en) Two-banded Flour Beetle - INPN n°244689
- *Altica aenescens* (Weise, 1888) - Chrysomelidae - INPN n°241792
- *Altica ampelophaga* Guérin-Méneville, 1858 - Chrysomelidae - INPN n°241793
- *Altica brevicollis* Foudras, 1860 - Chrysomelidae - INPN n°241794
- *Altica brevicollis brevicollis* Foudras, 1860 - Chrysomelidae - INPN n°252736
- *Altica carduorum* Guérin-Méneville, 1858 - Chrysomelidae - INPN n°241795
- *Altica carinthiaca* Weise, 1888 - Chrysomelidae - INPN n°241796
- *Altica ericeti* (Allard, 1859) - Chrysomelidae - INPN n°241797
- *Altica helianthemii* (Allard, 1859) - Chrysomelidae - INPN n°241798
- *Altica impressicollis* (Reiche, 1862) - Chrysomelidae - INPN n°241799
- *Altica longicollis* (Allard, 1860) - Chrysomelidae - INPN n°241800
- *Altica lythri* Aubé, 1843 - Chrysomelidae - INPN n°241801 - Zone Humides
- *Altica oleracea* (Linnaeus, 1758) - Chrysomelidae - INPN n°241802
- *Altica oleracea oleracea* (Linnaeus, 1758) - Chrysomelidae - INPN n°252737
- *Altica palustris* (Weise, 1888) - Chrysomelidae - INPN n°241803
- *Altica quercetorum* Foudras, 1860 - Chrysomelidae - INPN n°241804
- *Altica quercetorum quercetorum* Foudras, 1860 - Chrysomelidae - INPN n°252738
- *Altica tamaricis* Schrank, 1785 - Chrysomelidae - INPN n°241805
- *Altica tamaricis tamaricis* Schrank, 1785 - Chrysomelidae - INPN n°252739
- *Amadotrogus insubricus* (Burmeister, 1855) - Melolonthidae - INPN n°200352
- *Amadotrogus quercanus* (Burmeister, 1855) - Melolonthidae - INPN n°200351
- *Amadotrogus vicinus* (Mulsant, 1842) - Melolonthidae - INPN n°200353
- *Amalorrhynchus melanarius* (Stephens, 1831) - Curculionidae - INPN n°14959 - Zone Humides
- *Amalus scortillum* (Herbst, 1795) - Curculionidae - INPN n°14950
- *Amara aenea* (De Geer, 1774) - Carabidae - (en) Common Sun Beetle - INPN n°9192
- *Amara affinis* Dejean, 1828 - Carabidae - INPN n°222646
- *Amara anthobia* A. Villa & G.B. Villa, 1833 - Carabidae - INPN n°222624
- *Amara apricaria* (Paykull, 1790) - Carabidae - INPN n°9197
- *Amara arenaria* (Putzeys, 1865) - Carabidae - INPN n°222633

- *Amara aulica* (Panzer, 1797) - Carabidae - INPN n°222661 - **Ra**
- *Amara bickhardti* Sainte-Claire Deville, 1906 - Carabidae - INPN n°222659
- *Amara bifrons* (Gyllenhal, 1810) - Carabidae - INPN n°222634
- *Amara brevis* Dejean, 1828 - Carabidae - INPN n°222647
- *Amara brunnea* (Gyllenhal, 1810) - Carabidae - INPN n°222635
- *Amara cardui* Dejean, 1831 - Carabidae - INPN n°222660
- *Amara cardui graja* K. Daniel & J. Daniel, 1898 - Carabidae - INPN n°251039
- *Amara cardui psyllocephala* K. Daniel & J. Daniel, 1898 - Carabidae - INPN n°251040
- *Amara communis* (Panzer, 1797) - Carabidae - INPN n°9193
- *Amara concinna* Zimmermann, 1832 - Carabidae - INPN n°222621
- *Amara consularis* (Duftschmid, 1812) - Carabidae - INPN n°9194
- *Amara convexior* Stephens, 1828 - Carabidae - INPN n°9200 - Zone Humides
- *Amara convexiuscula* (Marshall, 1802) - Carabidae - INPN n°222662 - Zone Humides
- *Amara crenata* Dejean, 1828 - Carabidae - INPN n°222654
- *Amara cursitans* Zimmermann, 1832 - Carabidae - INPN n°222636
- *Amara curta* Dejean, 1828 - Carabidae - INPN n°9201
- *Amara equestris* (Duftschmid, 1812) - Carabidae - INPN n°222652
- *Amara equestris equestris* (Duftschmid, 1812) - Carabidae - INPN n°251034
- *Amara equestris zabroides* Dejean, 1828 - Carabidae - INPN n°251035
- *Amara erratica* (Duftschmid, 1812) - Carabidae - INPN n°222637
- *Amara erythrocnema* Dejean, 1828 - Carabidae - INPN n°9202
- *Amara eurynota* (Panzer, 1797) - Carabidae - INPN n°9203 - **Ra**
- *Amara eximia* Dejean, 1828 - Carabidae - INPN n°222648
- *Amara famelica* Zimmermann, 1832 - Carabidae - INPN n°222625
- *Amara familiaris* (Duftschmid, 1812) - Carabidae - INPN n°9204
- *Amara floralis* Gaubil, 1844 - Carabidae - INPN n°9205
- *Amara frigida* (Putzeys, 1867) - Carabidae - INPN n°222658
- *Amara fulva* (O.F.Müller, 1776) - Carabidae - INPN n°222655
- *Amara fulvipes* (Audinet-Serville, 1821) - Carabidae - INPN n°9206
- *Amara fusca* Dejean, 1828 - Carabidae - INPN n°222638
- *Amara glabrata* Dejean, 1828 - Carabidae - INPN n°222657
- *Amara infima* (Duftschmid, 1812) - Carabidae - INPN n°222639
- *Amara infuscata* (Putzeys, 1866) - Carabidae - INPN n°222653
- *Amara ingenua* (Duftschmid, 1812) - Carabidae - INPN n°222640
- *Amara kulti* Fassati, 1947 - Carabidae - INPN n°9207
- *Amara lantoscana* Fauvel, 1888 - Carabidae - INPN n°9210



- *Amara lantoscana boissyi* Colas, 1951 - Carabidae - INPN n°251036
- *Amara lantoscana hervei* (Schuler, 1964) - Carabidae - INPN n°251037
- *Amara lantoscana lantoscana* Fauvel, 1888 - Carabidae - INPN n°251038
- *Amara lucida* (Duftschmid, 1812) - Carabidae - INPN n°9208
- *Amara lunicollis* Schiödte, 1837 - Carabidae - INPN n°9212
- *Amara majuscula* (Chaudoir, 1850) - Carabidae - INPN n°222656
- *Amara messae* Baliani, 1924 - Carabidae - INPN n°222641
- *Amara montana* Dejean, 1828 - Carabidae - INPN n°222642
- *Amara montivaga* Sturm, 1825 - Carabidae - INPN n°9214
- *Amara morio* Ménétrés, 1832 - Carabidae - INPN n°222627
- *Amara morio nivium* Tschitschérine, 1900 - Carabidae - INPN n°251030
- *Amara municipalis* (Duftschmid, 1812) - Carabidae - INPN n°222643
- *Amara municipalis bischoffi* Jedlicka, 1946 - Carabidae - INPN n°251031
- *Amara municipalis municipalis* (Duftschmid, 1812) - Carabidae - INPN n°251032
- *Amara nigricornis* C.G. Thomson, 1857 - Carabidae - INPN n°222628
- *Amara nitida* Sturm, 1825 - Carabidae - INPN n°9215
- *Amara ovata* (Fabricius, 1792) - Carabidae - INPN n°9217
- *Amara plebeja* (Gyllenhal, 1810) - Carabidae - INPN n°9218
- *Amara praetermissa* (C.R. Sahlberg, 1827) - Carabidae - INPN n°222644
- *Amara proxima* Putzeys, 1866 - Carabidae - INPN n°222629
- *Amara puncticollis* Dejean, 1828 - Carabidae - INPN n°9219
- *Amara pyrenaea* Dejean, 1828 - Carabidae - INPN n°222651
- *Amara quenseli* (Schönherr, 1806) - Carabidae - INPN n°9222
- *Amara quenseli quenseli* (Schönherr, 1806) - Carabidae - INPN n°251033
- *Amara rufipes* Dejean, 1828 - Carabidae - INPN n°9223
- *Amara rufoaenea* Dejean, 1828 - Carabidae - INPN n°222649
- *Amara sabulosa* (Audinet-Serville, 1821) - Carabidae - INPN n°222645
- *Amara schimperi* Wencker in Wencker & Silbermann, 1866 - Carabidae - INPN n°222630
- *Amara similata* (Gyllenhal, 1810) - Carabidae - INPN n°9231
- *Amara simplex* Dejean, 1828 - Carabidae - INPN n°222650
- *Amara spreta* Dejean, 1831 - Carabidae - INPN n°222631
- *Amara strenua* Zimmermann, 1832 - Carabidae - INPN n°222622
- *Amara subconvexa* Putzeys, 1865 - Carabidae - INPN n°222632
- *Amara tibialis* (Paykull, 1798) - Carabidae - INPN n°9230
- *Amara tricuspidata* Dejean, 1831 - Carabidae - INPN n°222623
- *Amarochara bonnairei* (Fauvel, 1865) - Staphylinidae - INPN n°244097

- *Amarochara cribripennis* (Mulsant & Rey, 1875) - Staphylinidae - INPN n°244098
- *Amarochara forticornis* (Lacordaire, 1835) - Staphylinidae - INPN n°244099
- *Amarochara umbrosa* (Erichson, 1837) - Staphylinidae - INPN n°244096
- *Amauronyx barnevillei* (Saulcy, 1863) - Staphylinidae - INPN n°244419
- *Amauronyx barthei* Jeannel, 1950 - Staphylinidae - INPN n°244420
- *Amauronyx doderoi* Normand, 1906 - Staphylinidae - INPN n°244421
- *Amauronyx maerkelii* (Aubé, 1844) - Staphylinidae - INPN n°244422
- *Amauronyx pyrenaeus* Jeannel, 1950 - Staphylinidae - INPN n°244423
- *Amaurorhinus bewickianus* (Wollaston, 1860) - Curculionidae - INPN n°14641
- *Amaurorhinus clermonti* Desbrochers, 1908 - Curculionidae - INPN n°14647
- *Amaurorhinus clermonti clermonti* Desbrochers, 1908 - Curculionidae - INPN n°252789
- *Amaurorhinus mediterraneus* Folwaczny, 1972 - Curculionidae - INPN n°14648
- *Amaurorhinus paganettii* Ganglbauer, 1903 - Curculionidae - INPN n°14649
- *Amblyderus scabricollis* (La Ferté-Sénéctère, 1847) - Anthicidae - INPN n°239026
- *Amblystomus metallescens* (Dejean, 1829) - Carabidae - INPN n°222506
- *Amblystomus niger* (Heer, 1841) - Carabidae - INPN n°9357
- *Amblystomus raymondi* Gautier des Cottés, 1861 - Carabidae - INPN n°222507
- *Amidorus immaturus* (Mulsant, 1842) - Aphodiidae - INPN n°200355 - **Ra**
- *Amidorus obscurus* (Fabricius, 1792) - Aphodiidae - INPN n°200354 - **Ra**
- *Amidorus obscurus obscurus* (Fabricius, 1792) - Aphodiidae - INPN n°200356
- *Amidorus thermicola* (Sturm, 1800) - Aphodiidae - INPN n°200357 - **Ra**
- *Ammobius rufus* Lucas, 1849 - Tenebrionidae - INPN n°12001
- *Ammoecius brevis* Erichson, 1848 - Aphodiidae - INPN n°200359 - **Ra**
- *Ammoecius elevatus* (Olivier, 1789) - Aphodiidae - INPN n°200358 - **Ra**
- *Amorphocephala coronata* (Germar, 1817) - Brentidae - INPN n°222077
- *Ampedus aurilegulus* (Schaufuss, 1863) - Elateridae - INPN n°11505
- *Ampedus balteatus* (Linnaeus, 1758) - Elateridae - INPN n°240344
- *Ampedus brunnicornis* Germar, 1844 - Elateridae - INPN n°240345 - **UICN** (VU 2009)
- *Ampedus cardinalis* (Schiödte, 1865) - Elateridae - (en) Cardinal Click Beetle - INPN n°240346 - **UICN** (NT 2009)
- *Ampedus cinnaberinus* (Eschscholtz, 1829) - Elateridae - INPN n°240347
- *Ampedus corsicus* (Reitter, 1918) - Elateridae - INPN n°240348 - **UICN** (NT 2009)
- *Ampedus elegantulus* (Schönherr, 1817) - Elateridae - INPN n°240349
- *Ampedus erythrogonus* (P.W. Müller, 1821) - Elateridae - INPN n°240350
- *Ampedus gallicus* Bouwer, 1990 - Elateridae - INPN n°240351 - **UICN** (DD 2009)
- *Ampedus glycereus* (Herbst, 1784) - Elateridae - INPN n°240352
- *Ampedus melanurus* Mulsant & Guillebeau, 1855 - Elateridae - INPN n°11509 - **UICN** (DD 2009)

- *Ampedus nemoralis* Bouwer, 1980 - Elateridae - INPN n°240353
- *Ampedus nigerrimus* (Lacordaire in Boisduval & Lacordaire, 1835) - Elateridae - INPN n°240354
- *Ampedus nigrinus* (Herbst, 1784) - Elateridae - INPN n°11510
- *Ampedus nigroflavus* (Goeze, 1777) - Elateridae - INPN n°240355
- *Ampedus pomonae* (Stephens, 1830) - Elateridae - INPN n°240356
- *Ampedus pomorum* (Herbst, 1784) - Elateridae - INPN n°240357
- *Ampedus praeustus* (Fabricius, 1792) - Elateridae - INPN n°240358
- *Ampedus quadrisignatus* (Gyllenhal, 1817) - Elateridae - INPN n°11514 - **UICN** (EN 2009)
- *Ampedus quercicola* (Buysson, 1887) - Elateridae - INPN n°240359
- *Ampedus rufipennis* (Stephens, 1830) - Elateridae - INPN n°240360
- *Ampedus sanguineus* (Linnaeus, 1758) - Elateridae - INPN n°11515
- *Ampedus sanguinolentus* (Schrank, 1776) - Elateridae - INPN n°11516
- *Ampedus sanguinolentus sanguinolentus* (Schrank, 1776) - Elateridae - INPN n°252456
- *Ampedus scrofa* (Germar, 1844) - Elateridae - INPN n°240361
- *Ampedus sinuatus* Germar, 1844 - Elateridae - INPN n°240362
- *Amphichroum canaliculatum* (Erichson, 1840) - Staphylinidae - INPN n°10160
- *Amphichroum hirtellum* Heer, 1839 - Staphylinidae - INPN n°10161
- *Amphicyllis globiformis* (Sahlberg, 1833) - Leiodidae - INPN n°223763
- *Amphicyllis globus* (Sahlberg, 1833) - Leiodidae - INPN n°223764
- *Amphimallon assimile* (Herbst, 1790) - Melolonthidae - INPN n°10892
- *Amphimallon atrum* (Herbst, 1790) - Melolonthidae - INPN n°10898
- *Amphimallon burmeisteri* Brenske, 1886 - Melolonthidae - INPN n°200368
- *Amphimallon majale* (Razoumowsky, 1789) - Melolonthidae - INPN n°10889
- *Amphimallon ochraceum* (Knoch, 1801) - Melolonthidae - INPN n°10901
- *Amphimallon pini* (Olivier, 1789) - Melolonthidae - INPN n°10883
- *Amphimallon pygiale* Mulsant, 1846 - Melolonthidae - INPN n°10885
- *Amphimallon ruficorne* (Fabricius, 1775) - Melolonthidae - INPN n°10895
- *Amphimallon solstitiale* (Linnaeus, 1758) - Melolonthidae - (en) Summer Chafer - INPN n°10887 - **Ra** - 38
- *Amphimallon solstitiale solstitiale* (Linnaeus, 1758) - Melolonthidae - INPN n°200364
- *Amphotis marginata* (Fabricius, 1781) - Nitidulidae - INPN n°239273
- *Anacaena bipustulata* (Marsham, 1802) - Hydrophilidae - INPN n°234908 - Zone Humides
- *Anacaena gaetanae* Bameul, 2001 - Hydrophilidae - INPN n°234909 - Corse - Zone Humides
- *Anacaena globulus* (Paykull, 1798) - Hydrophilidae - INPN n°234910 - **Ra** - Zone Humides
- *Anacaena limbata* (Fabricius, 1792) - Hydrophilidae - INPN n°8953 - **Ra** - Zone Humides
- *Anacaena lutescens* (Stephens, 1829) - Hydrophilidae - INPN n°8952 - Zone Humides
- *Anaesthetis testacea* (Fabricius, 1781) - Cerambycidae - INPN n°12460

- *Anaglyptus gibbosus* (Fabricius, 1787) - Cerambycidae - INPN n°11743
- *Anaglyptus mysticus* (Linnaeus, 1758) - Cerambycidae - INPN n°11744
- *Anaspis abollata* Gozis, 1882 - Scraphiidae - INPN n°235375
- *Anaspis bilaciniata* Pic, 1918 - Scraphiidae - INPN n°235376
- *Anaspis brunnipes* Mulsant, 1856 - Scraphiidae - INPN n°235388
- *Anaspis costai* Emery, 1876 - Scraphiidae - INPN n°235384
- *Anaspis dichroa* Emery, 1876 - Scraphiidae - INPN n°235394
- *Anaspis fasciata* (Forster, 1771) - Scraphiidae - INPN n°235377
- *Anaspis flava* (Linnaeus, 1758) - Scraphiidae - INPN n°235385
- *Anaspis frontalis* (Linnaeus, 1758) - Scraphiidae - INPN n°12093
- *Anaspis labiata* Costa, 1854 - Scraphiidae - INPN n°235393
- *Anaspis latiuscula* Mulsant, 1856 - Scraphiidae - INPN n°235389
- *Anaspis lurida* Stephens, 1832 - Scraphiidae - INPN n°235378
- *Anaspis mariae* Roubal, 1910 - Scraphiidae - INPN n°235395
- *Anaspis melanopa* (Forster, 1771) - Scraphiidae - INPN n°235379
- *Anaspis melanostoma* Costa, 1854 - Scraphiidae - INPN n°235386
- *Anaspis mulsanti* Brisout de Barneville, 1859 - Scraphiidae - INPN n°235396
- *Anaspis pulicaria* Costa, 1854 - Scraphiidae - INPN n°12097
- *Anaspis pyranaea* Fairmaire & Brisout, 1859 - Scraphiidae - INPN n°235380
- *Anaspis quadrimaculata* Gyllenhal, 1817 - Scraphiidae - INPN n°235390
- *Anaspis regimbarti* Schilsky, 1895 - Scraphiidae - INPN n°235381
- *Anaspis revelieri* Emery, 1876 - Scraphiidae - INPN n°235397
- *Anaspis ruficollis* (Fabricius, 1792) - Scraphiidae - INPN n°235382
- *Anaspis rufilabris* (Gyllenhal, 1827) - Scraphiidae - INPN n°235387
- *Anaspis suturalis* Emery, 1876 - Scraphiidae - INPN n°235391
- *Anaspis thoracica* (Linnaeus, 1758) - Scraphiidae - INPN n°235383
- *Anaspis trifasciata* Chevrolat, 1860 - Scraphiidae - INPN n°235392
- *Anaspis varians* Mulsant, 1856 - Scraphiidae - INPN n°12101
- *Anastrangalia dubia* (Scopoli, 1763) - Cerambycidae - INPN n°12282 - **Ra**
- *Anastrangalia reyi* (Heyden, 1889) - Cerambycidae - INPN n°223169
- *Anastrangalia sanguinolenta* (Linnaeus, 1761) - Cerambycidae - INPN n°12280 - **Ra**
- *Anatis ocellata* (Linnaeus, 1758) - Coccinellidae - (en) Eyed Ladybird - INPN n°11186 - **Ra**
- *Anchomenus cyaneus* Dejean, 1828 - Carabidae - INPN n°222384
- *Anchomenus dorsalis* (Pontoppidan, 1763) - Carabidae - INPN n°222383 - **Ra** - 26
- *Anchonidium unguiculare* (Aubé, 1850) - Curculionidae - INPN n°14450
- *Ancistronycha abdominalis* (Fabricius, 1798) - Cantharidae - (en) Blue Soldier Beetle - INPN n°222287 - **Ra**

- *Ancistronycha erichsonii* Bach, 1854 - Cantharidae - INPN n°222288
- *Ancistronycha erichsonii erichsonii* Bach, 1854 - Cantharidae - INPN n°250856
- *Ancistronycha rufidens* Marseul, 1864 - Cantharidae - INPN n°222289
- *Ancistronycha violacea* (Paykull, 1798) - Cantharidae - INPN n°222290 - **Ra**
- *Anelastes barbarus* Lucas, 1846 - Eucnemidae - INPN n°234870
- *Anelastidius feisthameli* (Graells, 1847) - Eucnemidae - INPN n°234852
- *Anemadus acicularis* (Kraatz, 1852) - Leiodidae - INPN n°223893
- *Anemadus bianchii* Reitter, 1906 - Leiodidae - INPN n°223894
- *Anemia sardoa* (Gené, 1839) - Tenebrionidae - INPN n°244653
- *Anemia sardoa sardoa* (Gené, 1839) - Tenebrionidae - INPN n°253250
- *Anidorus lateralis* (Gredler, 1866) - Aderidae - INPN n°238956
- *Anidorus nigrinus* (Germar, 1842) - Aderidae - INPN n°238957
- *Anidorus sanguinolentus* (von Kiesenwetter, 1861) - Aderidae - INPN n°238958
- *Anillus caecus* Jacquelin du Val, 1851 - Carabidae - INPN n°222818
- *Anillus caecus caecus* Jacquelin du Val, 1851 - Carabidae - INPN n°251242
- *Anillus caecus mayeti* Brisout de Barneville, 1878 - Carabidae - INPN n°251243
- *Anillus cebennicus* Balazuc & Bruneau de Miré, 1964 - Carabidae - INPN n°222819 - **Ra** - 07
- *Anillus convexus* Saulcy, 1864 - Carabidae - INPN n°222820
- *Anillus frater* Aubé, 1863 - Carabidae - INPN n°8716
- *Anillus frater corsicus* Perris, 1869 - Carabidae - INPN n°251244
- *Anillus frater frater* Aubé, 1863 - Carabidae - INPN n°251245
- *Anillus hypogaeus* Aubé, 1861 - Carabidae - INPN n°8717
- *Anillus joffrei* Sainte-Claire Deville, 1925 - Carabidae - INPN n°222821
- *Anillus latistilus* Jeannel, 1937 - Carabidae - INPN n°222822
- *Anillus minervae* Coiffait, 1956 - Carabidae - INPN n°222823
- *Anillus sulcatellus* Coiffait, 1958 - Carabidae - INPN n°222824
- *Anisarthron barbipes* (Schrank, 1845) - Cerambycidae - INPN n°223145
- *Anisodactylus binotatus* (Fabricius, 1787) - Carabidae - INPN n°9291 - Zone Humides
- *Anisodactylus intermedius* Dejean, 1829 - Carabidae - INPN n°222411
- *Anisodactylus nemorivagus* (Duftschmid, 1812) - Carabidae - INPN n°9293
- *Anisodactylus poeciloides* (Stephens, 1828) - Carabidae - INPN n°222410
- *Anisodactylus poeciloides poeciloides* (Stephens, 1828) - Carabidae - INPN n°250898
- *Anisodactylus signatus* (Panzer, 1796) - Carabidae - INPN n°222409
- *Anisodactylus virens* Dejean, 1829 - Carabidae - INPN n°9292
- *Anisodactylus virens virens* Dejean, 1829 - Carabidae - INPN n°250899
- *Anisoplia agricola* (Poda, 1761) - Rutelidae - INPN n°10947

- *Anisoplia bromicola* (Germar, 1817) - Rutelidae - INPN n°200371
- *Anisoplia remota* Reitter, 1889 - Rutelidae - INPN n°10945
- *Anisoplia tempestiva* Erichson, 1847 - Rutelidae - INPN n°10944
- *Anisoplia villosa* (Goeze, 1777) - Rutelidae - INPN n°10946
- *Anisorhynchus barbatus* (Rossi, 1792) - Curculionidae - INPN n°14391
- *Anisorhynchus costatus* Boheman, 1842 - Curculionidae - INPN n°242780
- *Anisorus quercus* Goeze, 1783 - Cerambycidae - INPN n°223184
- *Anisosticta novemdecimpunctata* (Linnaeus, 1758) - Coccinellidae - (en) 19-spot Ladybird - INPN n°239132
- *Anisotoma axillaris* Gyllenhal, 1810 - Leiodidae - INPN n°223765
- *Anisotoma castanea* (Herbst, 1792) - Leiodidae - INPN n°223766
- *Anisotoma castanea castanea* (Herbst, 1792) - Leiodidae - INPN n°251540
- *Anisotoma glabra* (Fabricius, 1792) - Leiodidae - INPN n°10398
- *Anisotoma humeralis* (Fabricius, 1792) - Leiodidae - INPN n°223767
- *Anisotoma orbicularis* (Herbst, 1792) - Leiodidae - INPN n°223768
- *Anisoxya fuscula* (Illiger, 1798) - Melandryidae - INPN n°223968
- *Anitys rubens* (Hoffmann, 1803) - Anobiidae - INPN n°222011
- *Anobium hederæ* Ihssen, 1949 - Anobiidae - INPN n°222034
- *Anobium inexpectatum* Lohse, 1954 - Anobiidae - INPN n°222035
- *Anobium punctatum* (De Geer, 1774) - Anobiidae - (en) Furniture Beetle - INPN n°11916
- *Anogcodes ferrugineus* (Schrank, 1776) - Oedemeridae - INPN n°224069
- *Anogcodes fulvicollis* (Scopoli, 1763) - Oedemeridae - INPN n°224070
- *Anogcodes ruficollis* (Fabricius, 1781) - Oedemeridae - INPN n°224072
- *Anogcodes rufiventris* (Scopoli, 1763) - Oedemeridae - INPN n°224066 - **Ra**
- *Anogcodes schatzmayri* (Wagner, 1928) - Oedemeridae - INPN n°224067
- *Anogcodes seladonius* (Fabricius, 1792) - Oedemeridae - INPN n°224071
- *Anogcodes seladonius seladonius* (Fabricius, 1792) - Oedemeridae - INPN n°251710
- *Anogcodes ustulatus* (Scopoli, 1763) - Oedemeridae - INPN n°224068
- *Anomala ausonia* Erichson, 1847 - Rutelidae - INPN n°10951
- *Anomala devota* (Rossius, 1790) - Rutelidae - INPN n°10952
- *Anomala dubia* (Scopoli, 1763) - Rutelidae - (en) Dune Chafer - INPN n°10949
- *Anomius castaneus* (Illiger, 1803) - Aphodiidae - INPN n°200376
- *Anommatus dictyoderus* Doderò, 1900 - Bothriideridae - INPN n°222070
- *Anommatus diecki* Reitter, 1875 - Bothriideridae - INPN n°222069
- *Anommatus distinctus* Doderò, 1900 - Bothriideridae - INPN n°222068
- *Anommatus duodecimstriatus* (Muller, 1821) - Bothriideridae - INPN n°222071
- *Anommatus gallicus* Reitter, 1922 - Bothriideridae - INPN n°222067

- *Anommatus planicollis* Fairmaire, 1869 - Bothrideridae - INPN n°11093
- *Anommatus semistriatus* Coiffait, 1984 - Bothrideridae - INPN n°222066
- *Anoplodera rufipes* (Schaller, 1783) - Cerambycidae - INPN n°12238
- *Anoplodera rufipes rufipes* (Schaller, 1783) - Cerambycidae - INPN n°251489
- *Anoplodera sexguttata* (Fabricius, 1775) - Cerambycidae - INPN n°12239
- *Anoplotrupes stercorosus* (Scriba, 1791) - Geotrupidae - INPN n°10539 - **Ra**
- *Anoplus plantaris* (Naezén, 1794) - Curculionidae - INPN n°14531
- *Anoplus roboris* Suffrian, 1840 - Curculionidae - INPN n°14536
- *Anoplus setulosus* Kirsch, 1870 - Curculionidae - INPN n°14538
- *Anoplus setulosus pericarti* Tempère, 1972 - Curculionidae - INPN n°252830
- *Anoplus setulosus setulosus* Kirsch, 1870 - Curculionidae - INPN n°252829
- *Anostirus castaneus* (Linnaeus, 1758) - Elateridae - (en) Chestnut Coloured Click Beetle - INPN n°240363
- *Anostirus castaneus castaneus* (Linnaeus, 1758) - Elateridae - INPN n°252457
- *Anostirus gabilloti* (Pic, 1907) - Elateridae - INPN n°240364
- *Anostirus gracilicollis* (Stierlin, 1896) - Elateridae - INPN n°240365
- *Anostirus parumcostatus* (Buysson, 1894) - Elateridae - INPN n°240366
- *Anostirus pseudosulphuripennis* Binaghi, 1940 - Elateridae - INPN n°240367 - **Ra**
- *Anostirus purpureus* (Poda, 1761) - Elateridae - INPN n°11423
- *Anostirus sulphuripennis* (Germar, 1843) - Elateridae - INPN n°240368
- *Anotylus brevipennis* (Fauvel, 1872) - Staphylinidae - INPN n°243583
- *Anotylus clypeonitens* (Pandellé, 1867) - Staphylinidae - INPN n°243584
- *Anotylus complanatus* (Erichson, 1839) - Staphylinidae - INPN n°243585
- *Anotylus fairmairei* (Pandellé, 1867) - Staphylinidae - INPN n°243586
- *Anotylus hamatus* (Fairmaire & Laboulbène, 1856) - Staphylinidae - INPN n°243587
- *Anotylus insecatus* (Gravenhorst, 1806) - Staphylinidae - INPN n°243588
- *Anotylus intricatus* (Erichson, 1840) - Staphylinidae - INPN n°243589
- *Anotylus inustus* (Gravenhorst, 1806) - Staphylinidae - INPN n°243590
- *Anotylus maritimus* Thomson, 1861 - Staphylinidae - INPN n°243591
- *Anotylus mutator* (Lohse, 1963) - Staphylinidae - INPN n°243592
- *Anotylus nitidulus* (Gravenhorst, 1802) - Staphylinidae - INPN n°243593
- *Anotylus pumilus* (Erichson, 1839) - Staphylinidae - INPN n°243594
- *Anotylus rugifrons* (Hochhuth, 1849) - Staphylinidae - INPN n°243595
- *Anotylus rugosus* (Fabricius, 1775) - Staphylinidae - INPN n°243596
- *Anotylus saulcyi* (Pandellé, 1867) - Staphylinidae - INPN n°243597
- *Anotylus sculpturatus* (Gravenhorst, 1806) - Staphylinidae - INPN n°243598
- *Anotylus speculifrons* (Kraatz, 1857) - Staphylinidae - INPN n°243599

- *Anotylus tetracarinatus* (Block, 1799) - Staphylinidae - INPN n°243600
- *Anotylus tetratoma* (Czwalina, 1870) - Staphylinidae - INPN n°243601
- *Anoxia australis* (Gyllenhal, 1817) - Melolonthidae - INPN n°10874
- *Anoxia matutinalis* Laporte de Castelnau, 1823 - Melolonthidae - INPN n°10872
- *Anoxia matutinalis corsicana* Sabatinelli, 1976 - Melolonthidae - INPN n°200382
- *Anoxia scutellaris* Mulsant, 1842 - Melolonthidae - INPN n°10873
- *Anoxia villosa* (Fabricius, 1781) - Melolonthidae - INPN n°10871
- *Anoxia villosa villosa* (Fabricius, 1781) - Melolonthidae - INPN n°200380
- *Anthaxia anatolica* Chevrolat, 1837 - Buprestidae - INPN n°222078
- *Anthaxia anatolica ferulae* Gené, 1839 - Buprestidae - INPN n°250764
- *Anthaxia candens* (Panzer, 1793) - Buprestidae - INPN n°11326 - **Ra**
- *Anthaxia carmen* Obenberger, 1912 - Buprestidae - INPN n°222095
- *Anthaxia carmen carmen* Obenberger, 1912 - Buprestidae - INPN n°250781
- *Anthaxia chevrieri* Gory & Laporte, 1839 - Buprestidae - INPN n°222079
- *Anthaxia cichorii* (Olivier, 1790) - Buprestidae - INPN n°11307
- *Anthaxia cichorii cichorii* (Olivier, 1790) - Buprestidae - INPN n°250773
- *Anthaxia confusa* Gory, 1841 - Buprestidae - INPN n°11320
- *Anthaxia confusa baudii* Obenberger, 1914 - Buprestidae - INPN n°250774
- *Anthaxia confusa confusa* Gory, 1841 - Buprestidae - INPN n°250775
- *Anthaxia corsica* Reiche, 1861 - Buprestidae - INPN n°222096 - **Ra** - 26
- *Anthaxia corsica corsica* Reiche, 1861 - Buprestidae - INPN n°250782
- *Anthaxia cyanescens* Gory, 1841 - Buprestidae - INPN n°11319
- *Anthaxia cyanescens cyanescens* Gory, 1841 - Buprestidae - INPN n°250765
- *Anthaxia deaurata* (Gmelin, 1790) - Buprestidae - INPN n°222080
- *Anthaxia deaurata deaurata* (Gmelin, 1790) - Buprestidae - INPN n°250766
- *Anthaxia dimidiata* (Thunberg, 1789) - Buprestidae - INPN n°222081
- *Anthaxia fulgurans* (Schrank, 1789) - Buprestidae - INPN n°222082 - **Ra** - 26
- *Anthaxia funerula* (Illiger, 1803) - Buprestidae - INPN n°11315 - **Ra** - 26
- *Anthaxia godeti* Gory & Laporte, 1839 - Buprestidae - INPN n°11323
- *Anthaxia helvetica* Stierlin, 1868 - Buprestidae - INPN n°222097 - **Ra**
- *Anthaxia helvetica helvetica* Stierlin, 1868 - Buprestidae - INPN n°250783
- *Anthaxia hungarica* (Scopoli, 1772) - Buprestidae - INPN n°11306 - **Ra** - 26
- *Anthaxia hungarica hungarica* (Scopoli, 1772) - Buprestidae - INPN n°250772
- *Anthaxia hypomelaena* (Illiger, 1803) - Buprestidae - INPN n°11313
- *Anthaxia ignipennis* Abeille de Perrin, 1882 - Buprestidae - INPN n°222091
- *Anthaxia impunctata* Abeille de Perrin, 1909 - Buprestidae - INPN n°222083



- *Anthaxia istriana* Rosenhauer, 1847 - Buprestidae - INPN n°11330
- *Anthaxia manca* (Linnaeus, 1767) - Buprestidae - INPN n°11311
- *Anthaxia mendizabali* Cobos, 1965 - Buprestidae - INPN n°222084
- *Anthaxia midas* Kiesenwetter, 1857 - Buprestidae - INPN n°222085
- *Anthaxia midas midas* Kiesenwetter, 1857 - Buprestidae - INPN n°250767
- *Anthaxia millefolii* (Fabricius, 1801) - Buprestidae - INPN n°11308 - **Ra** - 26
- *Anthaxia millefolii polychloros* Abeille de Perrin, 1894 - Buprestidae - INPN n°250776
- *Anthaxia morio* (Fabricius, 1792) - Buprestidae - INPN n°11316
- *Anthaxia nereis* Schaefer, 1938 - Buprestidae - INPN n°222086
- *Anthaxia nigrifula* Ratzeburg, 1837 - Buprestidae - INPN n°11324
- *Anthaxia nigrifula nigrifula* Ratzeburg, 1837 - Buprestidae - INPN n°250784
- *Anthaxia nigrojubata* Roubal, 1913 - Buprestidae - INPN n°222098
- *Anthaxia nigrojubata incognita* Bílý, 1974 - Buprestidae - INPN n°250785
- *Anthaxia nitidula* (Linnaeus, 1758) - Buprestidae - INPN n°222087
- *Anthaxia nitidula nitidula* (Linnaeus, 1758) - Buprestidae - INPN n°250768
- *Anthaxia parallela* Gory & Laporte, 1839 - Buprestidae - INPN n°222092
- *Anthaxia parallela parallela* Gory & Laporte, 1839 - Buprestidae - INPN n°250777
- *Anthaxia podolica* Mannerheim, 1837 - Buprestidae - INPN n°222088
- *Anthaxia podolica podolica* Mannerheim, 1837 - Buprestidae - INPN n°250769
- *Anthaxia quadripunctata* (Linnaeus, 1758) - Buprestidae - INPN n°11322
- *Anthaxia quadripunctata quadripunctata* (Linnaeus, 1758) - Buprestidae - INPN n°250786
- *Anthaxia rugicollis* Lucas, 1849 - Buprestidae - INPN n°222099
- *Anthaxia rugicollis rugicollis* Lucas, 1849 - Buprestidae - INPN n°250787
- *Anthaxia salicis* (Fabricius, 1776) - Buprestidae - INPN n°11312 - **Ra** - 26
- *Anthaxia salicis salicis* (Fabricius, 1776) - Buprestidae - INPN n°250770
- *Anthaxia scutellaris* Gén , 1839 - Buprestidae - INPN n°222093
- *Anthaxia scutellaris scutellaris* Gén , 1839 - Buprestidae - INPN n°250778
- *Anthaxia scutellaris semireducta* Pic, 1911 - Buprestidae - INPN n°250779
- *Anthaxia semicuprea* K ster, 1852 - Buprestidae - INPN n°11337
- *Anthaxia sepulchralis* (Fabricius, 1801) - Buprestidae - INPN n°11317
- *Anthaxia sepulchralis sepulchralis* (Fabricius, 1801) - Buprestidae - INPN n°250788
- *Anthaxia suzanna* Th ry, 1942 - Buprestidae - INPN n°222089
- *Anthaxia thalassophila* Abeille de Perrin, 1900 - Buprestidae - INPN n°222090
- *Anthaxia thalassophila thalassophila* Abeille de Perrin, 1900 - Buprestidae - INPN n°250771
- *Anthaxia umbellatarum* (Fabricius, 1787) - Buprestidae - INPN n°222094
- *Anthaxia umbellatarum umbellatarum* (Fabricius, 1787) - Buprestidae - INPN n°250780

- *Anthelephila pedestris* (Rossi, 1790) - Anthicidae - INPN n°239028
- *Antherophagus canescens* Erichson, 1846 - Cryptophagidae - INPN n°234809
- *Antherophagus nigricornis* (Fabricius, 1787) - Cryptophagidae - INPN n°234810
- *Antherophagus pallens* (Fabricius, 1781) - Cryptophagidae - INPN n°234811
- *Anthicus angustatus* Curtis, 1838 - Anthicidae - INPN n°239006
- *Anthicus antherinus* (Linnaeus, 1761) - Anthicidae - INPN n°12133
- *Anthicus antherinus antherinus* (Linnaeus, 1761) - Anthicidae - INPN n°252408
- *Anthicus antherinus syriae* Pic, 1892 - Anthicidae - INPN n°252409
- *Anthicus ater* (Thunberg, 1787) - Anthicidae - INPN n°239007
- *Anthicus biguttatus* La Ferté-Sénéctère, 1849 - Anthicidae - INPN n°239009
- *Anthicus bimaculatus* Illiger, 1801 - Anthicidae - INPN n°239010
- *Anthicus brunneipennis* Pic, 1896 - Anthicidae - INPN n°239011
- *Anthicus brunneus* La Ferté-Sénéctère, 1842 - Anthicidae - INPN n°12136
- *Anthicus catalanus* Bonadona, 1953 - Anthicidae - INPN n°239012
- *Anthicus fenestratus* W. L. E. Schmidt, 1842 - Anthicidae - INPN n°12141
- *Anthicus flavipes* (Panzer, 1797) - Anthicidae - INPN n°239013
- *Anthicus flavipes flavipes* (Panzer, 1797) - Anthicidae - INPN n°252410
- *Anthicus fumosus* Lucas, 1843 - Anthicidae - INPN n°239014
- *Anthicus fuscicornis* La Ferté-Sénéctère, 1849 - Anthicidae - INPN n°239015
- *Anthicus genei* La Ferté-Sénéctère, 1849 - Anthicidae - INPN n°12142
- *Anthicus invreai* Koch, 1933 - Anthicidae - INPN n°239016
- *Anthicus laeviceps* Baudi, 1877 - Anthicidae - INPN n°239017
- *Anthicus leveillei* Pic, 1893 - Anthicidae - INPN n°239018
- *Anthicus luteicornis* W. L. E. Schmidt, 1842 - Anthicidae - INPN n°239019
- *Anthicus niger* (Olivier, 1811) - Anthicidae - INPN n°239020
- *Anthicus quadridecoratus* Abeille de Perrin, 1885 - Anthicidae - INPN n°239021
- *Anthicus quadrioculatus* La Ferté-Sénéctère, 1849 - Anthicidae - INPN n°239022
- *Anthicus rufivestis* De Marseul, 1879 - Anthicidae - INPN n°239023
- *Anthicus schmidtii* Rosenhauer, 1847 - Anthicidae - INPN n°239024
- *Anthicus sellatus* (Panzer, 1796) - Anthicidae - INPN n°239025
- *Anthicus tristis* W. L. E. Schmidt, 1842 - Anthicidae - INPN n°12152
- *Anthicus tristis schaumii* Wollaston, 1857 - Anthicidae - INPN n°252411
- *Anthicus tristis tristis* W. L. E. Schmidt, 1842 - Anthicidae - INPN n°252412
- *Anthobium atrocephalum* (Gyllenhal, 1827) - Staphylinidae - INPN n°243776
- *Anthobium atrocephalum atrocephalum* (Gyllenhal, 1827) - Staphylinidae - INPN n°253085
- *Anthobium collare* (Coiffait, 1978) - Staphylinidae - INPN n°243777

- *Anthobium fuscum* (Erichson, 1839) - Staphylinidae - INPN n°243778
- *Anthobium melanocephalum* (Illiger, 1794) - Staphylinidae - INPN n°243779
- *Anthobium pourtoyi* (Coiffait, 1978) - Staphylinidae - INPN n°243780
- *Anthobium unicolor* (Marshall, 1802) - Staphylinidae - INPN n°243781
- *Anthocomus equestris* (Fabricius, 1781) - Malachiidae - INPN n°235140
- *Anthocomus fasciatus* (Linnaeus, 1758) - Malachiidae - INPN n°235141
- *Anthocomus fenestratus* Linder, 1864 - Malachiidae - INPN n°235142
- *Anthocomus rufus* (Herbst, 1786) - Malachiidae - INPN n°235139
- *Anthonomus amygdali* Hustache, 1930 - Curculionidae - INPN n°15743
- *Anthonomus bituberculatus* Thomson, 1868 - Curculionidae - INPN n°15725
- *Anthonomus brunnipennis* Curtis, 1840 - Curculionidae - INPN n°15722
- *Anthonomus chevrolati* Desbrochers, 1868 - Curculionidae - INPN n°15724
- *Anthonomus chevrolati chevrolati* Desbrochers, 1868 - Curculionidae - INPN n°252828
- *Anthonomus conspersus* Desbrochers, 1868 - Curculionidae - INPN n°15742
- *Anthonomus humeralis* (Panzer, 1794) - Curculionidae - INPN n°242438
- *Anthonomus pedicularius* (Linnaeus, 1758) - Curculionidae - INPN n°15734
- *Anthonomus phyllocola* (Herbst, 1795) - Curculionidae - INPN n°242440
- *Anthonomus pinivorax* Silfverberg, 1977 - Curculionidae - INPN n°15715
- *Anthonomus piri* Kollar, 1837 - Curculionidae - (en) Apple Bud Weevil - INPN n°15723
- *Anthonomus pomorum* (Linnaeus, 1758) - Curculionidae - (en) Apple Blossom Weevil - INPN n°15745
- *Anthonomus rectirostris* (Linnaeus, 1758) - Curculionidae - INPN n°242441
- *Anthonomus rubi* (Herbst, 1795) - Curculionidae - (en) Strawberry Blossom Weevil - INPN n°15718
- *Anthonomus rufus* Gyllenhal, 1836 - Curculionidae - INPN n°15747
- *Anthonomus sorbi* Germar, 1821 - Curculionidae - INPN n°15752
- *Anthonomus spilotus* Redtenbacher, 1849 - Curculionidae - INPN n°15726
- *Anthonomus ulmi* (De Geer, 1775) - Curculionidae - INPN n°15727
- *Anthonomus undulatus* Gyllenhal, 1836 - Curculionidae - INPN n°242439
- *Anthophagus aeneicollis* Fauvel, 1873 - Staphylinidae - INPN n°10140
- *Anthophagus alpestris* Heer, 1839 - Staphylinidae - INPN n°10141
- *Anthophagus alpestris alpestris* Heer, 1839 - Staphylinidae - INPN n°253081
- *Anthophagus alpinus* (Paykull, 1790) - Staphylinidae - INPN n°10142
- *Anthophagus alpinus alpinus* (Paykull, 1790) - Staphylinidae - INPN n°253078
- *Anthophagus alpinus pyrenaicus* Brisout de Barneville, 1863 - Staphylinidae - INPN n°253079
- *Anthophagus angusticollis* (Mannerheim, 1830) - Staphylinidae - INPN n°243773
- *Anthophagus angusticollis angusticollis* (Mannerheim, 1830) - Staphylinidae - INPN n°253082
- *Anthophagus bicornis* (Block, 1799) - Staphylinidae - INPN n°10143

- *Anthophagus caraboides* (Linnaeus, 1758) - Staphylinidae - INPN n°10144
- *Anthophagus caraboides caraboides* (Linnaeus, 1758) - Staphylinidae - INPN n°253084
- *Anthophagus fallax* Kiesenwetter, 1848 - Staphylinidae - INPN n°243770
- *Anthophagus forticornis* Kiesenwetter, 1846 - Staphylinidae - INPN n°243771
- *Anthophagus melanocephalus* Heer, 1839 - Staphylinidae - INPN n°10145
- *Anthophagus muticus* Kiesenwetter, 1850 - Staphylinidae - INPN n°243772
- *Anthophagus muticus muticus* Kiesenwetter, 1850 - Staphylinidae - INPN n°253080
- *Anthophagus omalinus* Zetterstedt, 1828 - Staphylinidae - INPN n°10146
- *Anthophagus omalinus arrowi* Koch, 1933 - Staphylinidae - INPN n°253083
- *Anthophagus praeustus* P.W.J. Müller, 1821 - Staphylinidae - INPN n°243774
- *Anthophagus rotundicollis* Heer, 1839 - Staphylinidae - INPN n°243775
- *Anthophagus scutellaris* Erichson, 1840 - Staphylinidae - INPN n°10147
- *Anthophagus spectabilis* Heer, 1839 - Staphylinidae - INPN n°10148
- *Anthracus consputus* (Duftschmid, 1812) - Carabidae - INPN n°222413
- *Anthracus flavipennis* (Lucas, 1846) - Carabidae - INPN n°222414
- *Anthracus longicornis* (Schaum, 1857) - Carabidae - INPN n°222415
- *Anthracus quarnerensis* (Reitter, 1884) - Carabidae - INPN n°222416
- *Anthracus transversalis* (Schaum, 1862) - Carabidae - INPN n°222417
- *Anthrenocerus australis* (Hope, 1843) - Dermestidae - (en) Australian Carpet Beetle - INPN n°279151
- *Anthrenus angustefasciatus* Ganglbauer, 1904 - Dermestidae - INPN n°223322
- *Anthrenus festivus* Erichson, 1846 - Dermestidae - INPN n°223323
- *Anthrenus fuscus* Olivier, 1789 - Dermestidae - INPN n°223329 - **Ra**
- *Anthrenus goliath* Mulsant & Rey, 1868 - Dermestidae - INPN n°223324
- *Anthrenus minutus* Erichson, 1846 - Dermestidae - INPN n°223330
- *Anthrenus molitor* Aubé, 1850 - Dermestidae - INPN n°223331
- *Anthrenus munroi* Hinton, 1943 - Dermestidae - INPN n°223325
- *Anthrenus museum* (Linnaeus, 1761) - Dermestidae - (en) Museum Beetle - INPN n°223332
- *Anthrenus oberthueri* Reitter, 1881 - Dermestidae - INPN n°223333
- *Anthrenus pimpinellae* (Fabricius, 1775) - Dermestidae - INPN n°223326
- *Anthrenus scrophulariae* (Linnaeus, 1758) - Dermestidae - (en) Common Carpet Beetle - INPN n°223327
- *Anthrenus verbasci* (Linnaeus, 1767) - Dermestidae - (en) Varied Carpet Beetle - INPN n°223334
- *Anthrenus x-signum* Reitter, 1881 - Dermestidae - INPN n°223328
- *Anthribus fasciatus* Forster, 1770 - Anthribidae - INPN n°12912
- *Anthribus nebulosus* Forster, 1770 - Anthribidae - INPN n°234619
- *Antrobythus leclerci* Besuchet, 1985 - Staphylinidae - INPN n°244364
- *Antrocharis querilhaci* (Lespès, 1857) - Leiodidae - INPN n°223891

- *Antrocharis querilhaci dispar* Abeille, 1878 - Leiodidae - INPN n°251669
- *Antrocharis querilhaci querilhaci* (Lespès, 1857) - Leiodidae - INPN n°251670
- *Apalus bimaculatus* (Linnaeus, 1761) - Meloidae - INPN n°224002
- *Apalus guerini* (Mulsant, 1858) - Meloidae - INPN n°224003
- *Aparopion chevrolati* (Jacquelin du Val, 1854) - Curculionidae - INPN n°242785
- *Aparopion costatum* (Fåhraeus, 1843) - Curculionidae - INPN n°14444
- *Aparopion suturidens* Reitter, 1891 - Curculionidae - INPN n°14448
- *Apate monachus* Fabricius, 1775 - Bostrichidae - INPN n°222055
- *Aphanisticus angustatus* Lucas, 1849 - Buprestidae - INPN n°222152
- *Aphanisticus distinctus* Perris, 1864 - Buprestidae - INPN n°11390
- *Aphanisticus elongatus* Villa & Villa, 1835 - Buprestidae - INPN n°11391
- *Aphanisticus elongatus elongatus* Villa & Villa, 1835 - Buprestidae - INPN n°250823
- *Aphanisticus elongatus filum* Schaefer, 1941 - Buprestidae - INPN n°250824
- *Aphanisticus emarginatus* (Olivier, 1790) - Buprestidae - INPN n°11392
- *Aphanisticus pusillus* (Olivier, 1790) - Buprestidae - INPN n°11393
- *Aphanisticus pygmaeus* Lucas, 1846 - Buprestidae - INPN n°222153
- *Aphanommata filum* (Mulsant & Rey, 1858) - Curculionidae - INPN n°242201
- *Aphidecta oblitterata* (Linnaeus, 1758) - Coccinellidae - (en) Larch Ladybird - INPN n°239131
- *Aphiliops aubei* (Reitter, 1881) - Staphylinidae - INPN n°244418
- *Aphodius coniugatus* (Panzer, 1795) - Aphodiidae - INPN n°200384 - **Ra**
- *Aphodius fimetarius* (Linnaeus, 1758) - Aphodiidae - INPN n°10668 - **Ra**
- *Aphodius foetens* (Fabricius, 1787) - Aphodiidae - INPN n°10670 - **Ra**
- *Aphodius foetidus* (Herbst, 1783) - Aphodiidae - INPN n°10663 - **Ra**
- *Aphodius pedellus* (De Geer, 1774) - Aphodiidae - INPN n°200388
- *Aphoenops alberti* Jeannel, 1939 - Carabidae - INPN n°222752 - Zone Humides
- *Aphoenops bessoni* Cabidoche, 1962 - Carabidae - INPN n°222732 - **Fr** (Protégée) - Zone Humides
- *Aphoenops bonneti* Fourès, 1948 - Carabidae - INPN n°222738 - **Fr** (Protégée) - Zone Humides
- *Aphoenops bouilloni* Coiffait, 1955 - Carabidae - INPN n°222739 - **Fr** (Protégée) - Zone Humides
- *Aphoenops bourdeaui* Coiffait, 1976 - Carabidae - INPN n°222740 - **Fr** (Protégée) - Zone Humides
- *Aphoenops bucephalus* (Dieck, 1869) - Carabidae - INPN n°222755 - **Fr** (Protégée) - Zone Humides
- *Aphoenops bucephalus bonasus* Jeannel, 1926 - Carabidae - INPN n°251152 - Zone Humides
- *Aphoenops bucephalus bucephalus* (Dieck, 1869) - Carabidae - INPN n°251153 - Zone Humides
- *Aphoenops bucephalus thibali* Coiffait, 1958 - Carabidae - INPN n°251154 - Zone Humides
- *Aphoenops carrerei* Coiffait, 1953 - Carabidae - INPN n°222741 - **Fr** (Protégée) - Zone Humides
- *Aphoenops carrerei boui* Coiffait, 1969 - Carabidae - INPN n°251124 - Zone Humides
- *Aphoenops carrerei carrerei* Coiffait, 1953 - Carabidae - INPN n°251125 - Zone Humides

- *Aphoenops cerberus* (Dieck, 1869) - Carabidae - INPN n°222742 - **Fr** (Protégée) - Zone Humides
- *Aphoenops cerberus bruneti* Jeannel, 1926 - Carabidae - INPN n°251126 - Zone Humides
- *Aphoenops cerberus cerberus* (Dieck, 1869) - Carabidae - INPN n°251127 - Zone Humides
- *Aphoenops cerberus inaequalis* Abeille de Perrin, 1872 - Carabidae - INPN n°251128 - Zone Humides
- *Aphoenops cerberus obtusus* Jeannel, 1926 - Carabidae - INPN n°251129 - Zone Humides
- *Aphoenops cerberus truncatus* Coiffait, 1959 - Carabidae - INPN n°251130 - Zone Humides
- *Aphoenops chappuisi* Coiffait, 1955 - Carabidae - INPN n°222743 - **Fr** (Protégée) - Zone Humides
- *Aphoenops coiffaitianus* A. Gaudin, 1947 - Carabidae - INPN n°222725 - **Fr** (Protégée) - Zone Humides
- *Aphoenops crypticola* (Linder, 1859) - Carabidae - INPN n°222744 - **Fr** (Protégée) - Zone Humides
- *Aphoenops crypticola aeaacus* Saulcy, 1864 - Carabidae - INPN n°251131 - Zone Humides
- *Aphoenops crypticola crypticola* (Linder, 1859) - Carabidae - INPN n°251132 - Zone Humides
- *Aphoenops delbreili* Genest, 1983 - Carabidae - INPN n°222745 - **Fr** (Protégée) - Zone Humides
- *Aphoenops eskualduna* Coiffait, 1959 - Carabidae - INPN n°222756 - **Fr** (Protégée) - Zone Humides
- *Aphoenops hustachei* Jeannel, 1916 - Carabidae - INPN n°222746 - **Fr** (Protégée) - Zone Humides
- *Aphoenops hustachei hustachei* Jeannel, 1916 - Carabidae - INPN n°251133 - Zone Humides
- *Aphoenops hustachei pseudocrypticola* Coiffait, 1947 - Carabidae - INPN n°251134 - Zone Humides
- *Aphoenops jeanneli* Abeille de Perrin, 1905 - Carabidae - INPN n°222733 - **Fr** (Protégée) - Zone Humides
- *Aphoenops laurenti* Genest, 1983 - Carabidae - INPN n°222731 - **Fr** (Protégée) - Zone Humides
- *Aphoenops leschenaulti* Bonvouloir, 1861 - Carabidae - INPN n°222734 - **Fr** (Protégée) - Zone Humides
- *Aphoenops linderi* Jeannel, 1938 - Carabidae - INPN n°222726 - **Fr** (Protégée) - Zone Humides
- *Aphoenops linderi labarthei* A. Gaudin, 1947 - Carabidae - INPN n°251109 - Zone Humides
- *Aphoenops linderi linderi* Jeannel, 1938 - Carabidae - INPN n°251110 - Zone Humides
- *Aphoenops loubensi* Jeannel, 1953 - Carabidae - INPN n°222735 - **Fr** (Protégée) - Zone Humides
- *Aphoenops loubensi jeannei* Coiffait, 1960 - Carabidae - INPN n°251118 - Zone Humides
- *Aphoenops loubensi loubensi* Jeannel, 1953 - Carabidae - INPN n°251119 - Zone Humides
- *Aphoenops ludovici* A. Gaudin in Colas & A. Gaudin, 1935 - Carabidae - INPN n°222727 - **Fr** (Protégée) - Zone Humides
- *Aphoenops ludovici baretosanus* Jeannel, 1941 - Carabidae - INPN n°251111 - Zone Humides
- *Aphoenops ludovici erraticus* Jeannel, 1938 - Carabidae - INPN n°251112 - Zone Humides
- *Aphoenops ludovici gaudini* Jeannel, 1947 - Carabidae - INPN n°251113 - Zone Humides
- *Aphoenops ludovici ludovici* A. Gaudin in Colas & A. Gaudin, 1935 - Carabidae - INPN n°251114 - Zone Humides
- *Aphoenops mariaerosae* Genest, 1983 - Carabidae - INPN n°222747 - **Fr** (Protégée) - Zone Humides
- *Aphoenops michaeli* Fourès, 1954 - Carabidae - INPN n°222748 - **Fr** (Protégée) - Zone Humides
- *Aphoenops ochsi* L. Gaudin, 1925 - Carabidae - INPN n°222736 - **Fr** (Protégée) - Zone Humides
- *Aphoenops ochsi cabidochei* Coiffait, 1959 - Carabidae - INPN n°251120 - Zone Humides
- *Aphoenops ochsi reymondi* Colas & A. Gaudin, 1935 - Carabidae - INPN n°251121 - Zone Humides

- *Aphoenops orionis* Fagniez, 1913 - Carabidae - INPN n°222737 - Fr (Protégée) - Zone Humides
- *Aphoenops orionis orionis* Fagniez, 1913 - Carabidae - INPN n°251122 - Zone Humides
- *Aphoenops orionis septentrionalis* Dupré, 1991 - Carabidae - INPN n°251123 - Zone Humides
- *Aphoenops parallelus* Coiffait, 1955 - Carabidae - INPN n°222749 - Fr (Protégée) - Zone Humides
- *Aphoenops pluto* (Dieck, 1869) - Carabidae - INPN n°222753 - Fr (Protégée) - Zone Humides
- *Aphoenops pluto hydrophilus* A. Gaudin, 1945 - Carabidae - INPN n°251140 - Zone Humides
- *Aphoenops pluto minor* Coiffait, 1962 - Carabidae - INPN n°251141 - Zone Humides
- *Aphoenops pluto pluto* (Dieck, 1869) - Carabidae - INPN n°251142 - Zone Humides
- *Aphoenops pluto sinister* Coiffait, 1959 - Carabidae - INPN n°251143 - Zone Humides
- *Aphoenops queffeleci* Cabidoche, 1966 - Carabidae - INPN n°222728 - Fr (Protégée) - Zone Humides
- *Aphoenops rebereti* A. Gaudin, 1947 - Carabidae - INPN n°222729 - Fr (Protégée) - Zone Humides
- *Aphoenops rhadamanthus* (Linder, 1860) - Carabidae - INPN n°222730 - Fr (Protégée) - Zone Humides
- *Aphoenops rhadamanthus orientalis* A. Gaudin, 1947 - Carabidae - INPN n°251115 - Zone Humides
- *Aphoenops rhadamanthus rhadamanthus* (Linder, 1860) - Carabidae - INPN n°251116 - Zone Humides
- *Aphoenops rhadamanthus silvaticus* Jeannel, 1941 - Carabidae - INPN n°251117 - Zone Humides
- *Aphoenops sioberae* Fourès, 1954 - Carabidae - INPN n°222750 - Fr (Protégée) - Zone Humides
- *Aphoenops sioberae colluvii* Genest & Juberthie, 1983 - Carabidae - INPN n°251135 - Zone Humides
- *Aphoenops sioberae giselae* Genest & Juberthie, 1983 - Carabidae - INPN n°251136 - Zone Humides
- *Aphoenops sioberae sioberae* Fourès, 1954 - Carabidae - INPN n°251137 - Zone Humides
- *Aphoenops tiresias* (Piochard de la Brûlerie, 1872) - Carabidae - INPN n°222754 - Fr (Protégée) - Zone Humides
- *Aphoenops tiresias aerosus* Coiffait, 1962 - Carabidae - INPN n°251144 - Zone Humides
- *Aphoenops tiresias azilensis* Jeannel, 1917 - Carabidae - INPN n°251145 - Zone Humides
- *Aphoenops tiresias henrii* P. Moravec & Lompe, 2003 - Carabidae - INPN n°251146 - Zone Humides
- *Aphoenops tiresias juliettae* Fourès, 1948 - Carabidae - INPN n°251147 - Zone Humides
- *Aphoenops tiresias proserpina* Jeannel, 1909 - Carabidae - INPN n°251148 - Zone Humides
- *Aphoenops tiresias robustus* Coiffait, 1958 - Carabidae - INPN n°251149 - Zone Humides
- *Aphoenops tiresias tiresias* (Piochard de la Brûlerie, 1872) - Carabidae - INPN n°251150 - Zone Humides
- *Aphoenops tiresias tisiphone* Jeannel, 1917 - Carabidae - INPN n°251151 - Zone Humides
- *Aphoenops vandeli* Fourès, 1954 - Carabidae - INPN n°222751 - Fr (Protégée) - Zone Humides
- *Aphoenops vandeli bouiganensis* Fourès, 1954 - Carabidae - INPN n°251138 - Zone Humides
- *Aphoenops vandeli vandeli* Fourès, 1954 - Carabidae - INPN n°251139 - Zone Humides
- *Aphthona abdominalis* (Duftschmid, 1825) - Chrysomelidae - INPN n°241768
- *Aphthona aeneomicans* Allard, 1875 - Chrysomelidae - INPN n°241769
- *Aphthona albertinae* Allard, 1866 - Chrysomelidae - INPN n°241770
- *Aphthona alcina* Leonardi, 1975 - Chrysomelidae - INPN n°241771
- *Aphthona atrocaerulea* (Stephens, 1831) - Chrysomelidae - INPN n°241772

- *Aphthona atrovirens* (Förster, 1849) - Chrysomelidae - INPN n°241773
- *Aphthona bonvouloiri* Allard, 1860 - Chrysomelidae - INPN n°241774
- *Aphthona bonvouloiri sicelidis* Weise, 1888 - Chrysomelidae - INPN n°252731
- *Aphthona carbonaria* Rosenhauer, 1856 - Chrysomelidae - INPN n°241775
- *Aphthona carbonaria carbonaria* Rosenhauer, 1856 - Chrysomelidae - INPN n°252732
- *Aphthona cyparissiae* (Koch, 1803) - Chrysomelidae - INPN n°241776
- *Aphthona delicatula* Foudras, 1860 - Chrysomelidae - INPN n°241777
- *Aphthona delicatula delicatula* Foudras, 1860 - Chrysomelidae - INPN n°252733
- *Aphthona depressa* Allard, 1859 - Chrysomelidae - INPN n°241778
- *Aphthona depressa aenea* Allard, 1866 - Chrysomelidae - INPN n°252734
- *Aphthona euphorbiae* (Schrank, 1781) - Chrysomelidae - (en) Large Flax Flea Beetle - INPN n°12801
- *Aphthona flaviceps* Allard, 1859 - Chrysomelidae - INPN n°241779
- *Aphthona herbigrada* (Curtis, 1837) - Chrysomelidae - INPN n°241780
- *Aphthona illigeri* Bedel, 1898 - Chrysomelidae - INPN n°241781
- *Aphthona lutescens* (Gyllenhal, 1808) - Chrysomelidae - INPN n°12799
- *Aphthona nigriceps* (Redtenbacher, 1842) - Chrysomelidae - INPN n°12803
- *Aphthona nonstriata* Goeze, 1777 - Chrysomelidae - (en) Iris Flea Beetle - INPN n°12802
- *Aphthona occitana* Doguet, 1988 - Chrysomelidae - INPN n°241782
- *Aphthona ovata* Foudras, 1860 - Chrysomelidae - INPN n°241783
- *Aphthona pallida* (Bach, 1856) - Chrysomelidae - INPN n°241784
- *Aphthona perrisi* Allard, 1869 - Chrysomelidae - INPN n°241785
- *Aphthona punctiventris* Mulsant & Rey, 1874 - Chrysomelidae - INPN n°241786
- *Aphthona pygmaea* (Kutschera, 1861) - Chrysomelidae - INPN n°12805
- *Aphthona semicyanea* Allard, 1859 - Chrysomelidae - INPN n°241787
- *Aphthona stussineri* Weise, 1888 - Chrysomelidae - INPN n°241788
- *Aphthona variolosa* Foudras, 1860 - Chrysomelidae - INPN n°241789
- *Aphthona venustula* (Kutschera, 1861) - Chrysomelidae - INPN n°12807
- *Aphthona venustula venustula* (Kutschera, 1861) - Chrysomelidae - INPN n°252735
- *Aphthona violacea* (Koch, 1803) - Chrysomelidae - INPN n°241790
- *Aphthona wagneri* Heikertinger, 1909 - Chrysomelidae - INPN n°241791
- *Aphytobius sphaerion* (Boheman, 1845) - Curculionidae - INPN n°242765
- *Aphytobius subglobosus* (C. Brisout, 1869) - Curculionidae - INPN n°242766
- *Apion cruentatum* Walton, 1844 - Apionidae - INPN n°17090
- *Apion frumentarium* (Linnaeus, 1758) - Apionidae - INPN n°17081
- *Apion haematodes* W. Kirby, 1808 - Apionidae - INPN n°17086
- *Apion rubens* Stephens, 1839 - Apionidae - INPN n°17092



- *Apion rubiginosum* Grill, 1893 - Apionidae - INPN n°17096
- *Aplocnemus alpestris* Kiesenwetter, 1861 - Dasytidae - INPN n°223270
- *Aplocnemus calidus* Mulsant & Rey, 1868 - Dasytidae - INPN n°223271
- *Aplocnemus chalconatus* (Germar, 1817) - Dasytidae - INPN n°223272
- *Aplocnemus coeruleatus* (Rosenhauer, 1856) - Dasytidae - INPN n°223273
- *Aplocnemus cribricollis* Mulsant & Rey, 1868 - Dasytidae - INPN n°223274
- *Aplocnemus cylindricus* Kiesenwetter, 1863 - Dasytidae - INPN n°223275
- *Aplocnemus impressus* (Marsham, 1802) - Dasytidae - INPN n°223276
- *Aplocnemus jejunos* Kiesenwetter, 1863 - Dasytidae - INPN n°223277
- *Aplocnemus koziorowiczi* Desbrochers, 1871 - Dasytidae - INPN n°223278
- *Aplocnemus nigricornis* (Fabricius, 1792) - Dasytidae - INPN n°223279
- *Aplocnemus nigricornis nigricornis* (Fabricius, 1792) - Dasytidae - INPN n°251510
- *Aplocnemus quercicola* Mulsant & Rey, 1868 - Dasytidae - INPN n°223280
- *Aplocnemus raymondi* Deville, 1908 - Dasytidae - INPN n°223281
- *Aplocnemus tarsalis* (Sahlberg, 1822) - Dasytidae - INPN n°223282
- *Aplocnemus virens* (Suffrian, 1843) - Dasytidae - INPN n°223283
- *Aploderus caelatus* (Gravenhorst, 1802) - Staphylinidae - INPN n°243705
- *Aploderus caesus* (Erichson, 1839) - Staphylinidae - INPN n°243706
- *Aplotarsus angustulus* (Kiesenwetter, 1858) - Elateridae - INPN n°240369
- *Aplotarsus incanus* (Gyllenhal, 1827) - Elateridae - INPN n°240370
- *Apocatops monguzzii* Giachino&Vailati, 1987 - Leiodidae - INPN n°223943
- *Apocatops nigrita* (Erichson, 1837) - Leiodidae - INPN n°223944
- *Apoderus coryli* (Linnaeus, 1758) - Attelabidae - (en) Hazel Leaf-roller Weevil - INPN n°17430
- *Apoderus erythropterus* (Gmelin, 1790) - Attelabidae - INPN n°17432
- *Aposericoderus revelierei* (Reitter, 1878) - Corylophidae - INPN n°234702
- *Apotomus rufithorax* Pecchioli, 1837 - Carabidae - INPN n°222948
- *Apotomus rufus* (P. Rossi, 1790) - Carabidae - INPN n°222949
- *Apristus europaeus* Mateu, 1980 - Carabidae - INPN n°222304
- *Apteropeda globosa* (Illiger, 1794) - Chrysomelidae - INPN n°241764
- *Apteropeda orbiculata* (Marsham, 1802) - Chrysomelidae - INPN n°241765
- *Apteropeda ovulum* (Illiger, 1807) - Chrysomelidae - INPN n°241766
- *Apteropeda splendida* Allard, 1860 - Chrysomelidae - INPN n°241767
- *Aptinus alpinus* Dejean & Boisduval, 1829 - Carabidae - INPN n°9246
- *Aptinus displosor* (L. Dufour, 1811) - Carabidae - INPN n°223046
- *Aptinus pyrenaicus* Dejean, 1825 - Carabidae - INPN n°223047
- *Araecerus coffeae* (Fabricius, 1801) - Anthribidae - INPN n°234604

- *Araeocerodes grenieri* (Brisout, 1867) - Anthribidae - INPN n°234601
- *Archarius crux* (Fabricius, 1776) - Curculionidae - INPN n°242435
- *Archarius ochreatus* (Fahraeus, 1843) - Curculionidae - INPN n°242434
- *Archarius ochreatus debilis* (Tempère, 1957) - Curculionidae - INPN n°252827
- *Archarius ochreatus ochreatus* (Fahraeus, 1843) - Curculionidae - INPN n°252826
- *Archarius pyrrhoceras* (Marshall, 1802) - Curculionidae - INPN n°242437
- *Archarius salicivorus* (Paykull, 1792) - Curculionidae - INPN n°242436
- *Arctapila bruckii* (Candèze, 1865) - Elateridae - INPN n°240371
- *Argilus cytisi* Baudi, 1870 - Buprestidae - **Taxon absent** du référentiel de l'INPN (2008).
- *Argopus brevis* Allard, 1859 - Chrysomelidae - INPN n°241763
- *Arhopalus ferus* (Mulsant, 1839) - Cerambycidae - INPN n°223146
- *Arhopalus rusticus* (Linnaeus, 1758) - Cerambycidae - Rhopalope rustique - INPN n°12307 - **Ra** - 26
- *Arhopalus syriacus* (Reitter, 1895) - Cerambycidae - Criocéphale de Syrie - INPN n°12312
- *Arima marginata* (Fabricius, 1781) - Chrysomelidae - INPN n°241540
- *Arima marginata freyi* Havelka, 1959 - Chrysomelidae - INPN n°252704
- *Arima marginata heyrovskyi* Havelka, 1959 - Chrysomelidae - INPN n°252705
- *Arima marginata obenbergeri* Havelka, 1959 - Chrysomelidae - INPN n°252706
- *Arima marginata pseudobrachyptera* Havelka, 1959 - Chrysomelidae - INPN n°252707
- *Arima maritima* Bua, 1953 - Chrysomelidae - INPN n°241541
- *Arima maritima brigaensis* Havelka, 1959 - Chrysomelidae - INPN n°252709
- *Arima maritima maritima* Bua, 1953 - Chrysomelidae - INPN n°252708
- *Armidia signata* (Germar, 1814) - Cantharidae - INPN n°222285
- *Armidia unicolor* (Dufour, 1851) - Cantharidae - INPN n°222286
- *Aromia moschata* (Linnaeus, 1758) - Cerambycidae - (en) Musk Beetle - INPN n°12346
- *Aromia moschata moschata* (Linnaeus, 1758) - Cerambycidae - INPN n°251479
- *Arpedium quadrum* (Gravenhorst, 1806) - Staphylinidae - INPN n°10167
- *Arrhenocoela lineata* (Rossi, 1790) - Chrysomelidae - INPN n°241762
- *Arrhenopeplus tesserula* (Curtis, 1828) - Staphylinidae - INPN n°244544
- *Arthrolips convexiuscula* (Motschulsky, 1849) - Corylophidae - INPN n°234696
- *Arthrolips hetschkoi* (Reitter, 1913) - Corylophidae - INPN n°234699
- *Arthrolips humilis* (Rosenhauer, 1856) - Corylophidae - INPN n°234697
- *Arthrolips nana* (Mulsant & Rey, 1861) - Corylophidae - INPN n°234694
- *Arthrolips obscura* (C.R.Sahlberg, 1833) - Corylophidae - INPN n°234698
- *Arthrolips picea* (Comolli, 1837) - Corylophidae - INPN n°234695
- *Asaphidion austriacum* Schweiger, 1975 - Carabidae - INPN n°222939
- *Asaphidion caraboides* (Schrank, 1781) - Carabidae - INPN n°8584

- *Asaphidion caraboides nebulosum* (P. Rossi, 1792) - Carabidae - INPN n°251306
- *Asaphidion curtum* (Heyden, 1870) - Carabidae - INPN n°222940
- *Asaphidion curtum curtum* (Heyden, 1870) - Carabidae - INPN n°251307
- *Asaphidion cyanicorne* (Pandellé in Grenier, 1867) - Carabidae - INPN n°222941
- *Asaphidion festivum* (Jacquelin du Val, 1851) - Carabidae - INPN n°222942
- *Asaphidion flavipes* (Linnaeus, 1761) - Carabidae - INPN n°8585
- *Asaphidion pallipes* (Duftschmid, 1812) - Carabidae - INPN n°222943
- *Asaphidion rossii* (Schaum, 1857) - Carabidae - INPN n°222944
- *Asaphidion stierlini* (Heyden, 1880) - Carabidae - INPN n°222945 - Zone Humides
- *Asemum striatum* (Linnaeus, 1758) - Cerambycidae - INPN n°12304
- *Asida ascoense* Soldati, F. & Soldati, L., 2001 - Tenebrionidae - INPN n°444414
- *Asida carinata* Solier, 1836 - Tenebrionidae - INPN n°244587
- *Asida christinae* Soldati, F. & Leo, P., 2005 - Tenebrionidae - INPN n°444404
- *Asida coachei* Soldati, F. & Leo, P., 2005 - Tenebrionidae - INPN n°444405
- *Asida corsica* Laporte de Castelnau, 1833 - Tenebrionidae - INPN n°244588
- *Asida corsica corsica* Laporte de Castelnau, 1833 - Tenebrionidae - INPN n°253217
- *Asida dejeani* Solier, 1836 - Tenebrionidae - INPN n°11963
- *Asida jurinei* Solier, 1836 - Tenebrionidae - INPN n°244589
- *Asida jurinei jurinei* Solier, 1836 - Tenebrionidae - INPN n°253218
- *Asida jurinei marmottani* Bris, 1863 - Tenebrionidae - INPN n°253219
- *Asida jurinei pyrenaea* Baudi, 1875 - Tenebrionidae - INPN n°253220
- *Asida lepidoptera* Allard, 1868 - Tenebrionidae - INPN n°244590
- *Asida longicollis* Solier, 1836 - Tenebrionidae - INPN n°244591
- *Asida ochsi* Ardoin, 1958 - Tenebrionidae - INPN n°244592
- *Asida poneli* Soldati, F. & Soldati, L., 2001 - Tenebrionidae - INPN n°443317
- *Asida sabulosa* (Fuesslin, 1775) - Tenebrionidae - INPN n°11965
- *Asida sabulosa sabulosa* (Fuesslin, 1775) - Tenebrionidae - INPN n°253221
- *Asida schusteri* Reitter, 1917 - Tenebrionidae - INPN n°244593
- *Asida sericea* (Olivier, 1795) - Tenebrionidae - INPN n°11966
- *Asida stierlini* Reitter, 1916 - Tenebrionidae - INPN n°244594
- *Asperogronops inaequalis* (Boheman, 1842) - Curculionidae - INPN n°328359
- *Aspidapion aeneum* (Fabricius, 1775) - Apionidae - INPN n°241963
- *Aspidapion radiolus* (Marsham, 1802) - Apionidae - INPN n°241960
- *Aspidapion radiolus radiolus* (Marsham, 1802) - Apionidae - INPN n°252745
- *Aspidapion soror* (Rey, 1895) - Apionidae - INPN n°241961
- *Aspidapion validum* (Germar, 1817) - Apionidae - INPN n°241962

- *Aspidiphorus lareyiniei* Jacquelin Du Val, 1859 - Sphindidae - INPN n°224160
- *Aspidiphorus orbiculatus* (Gyllenhal, 1808) - Sphindidae - INPN n°224161
- *Asproparthenis crotchi* (Chevrolat, 1873) - Curculionidae - INPN n°242235
- *Asproparthenis meridionalis* (Chevrolat, 1873) - Curculionidae - INPN n°242236
- *Asproparthenis punctiventris* (Germar, 1824) - Curculionidae - INPN n°242237
- *Asproparthenis punctiventris punctiventris* (Germar, 1824) - Curculionidae - INPN n°252792
- *Astatopteryx laticollis* Perris, 1862 - Ptiliidae - INPN n°235314
- *Astenus anguinus* (Baudi, 1848) - Staphylinidae - INPN n°243225
- *Astenus anguinus anguinus* (Baudi, 1848) - Staphylinidae - INPN n°253014
- *Astenus bimaculatus* (Erichson, 1840) - Staphylinidae - INPN n°243226
- *Astenus bimaculatus bimaculatus* (Erichson, 1840) - Staphylinidae - INPN n°253015
- *Astenus catalanus* Coiffait, 1980 - Staphylinidae - INPN n°243227
- *Astenus corsicus* Coiffait, 1960 - Staphylinidae - INPN n°243243
- *Astenus cribrellus* (Baudi, 1870) - Staphylinidae - INPN n°243228
- *Astenus curtulus* (Erichson, 1840) - Staphylinidae - INPN n°243244
- *Astenus gracilis* (Paykull, 1789) - Staphylinidae - INPN n°243239
- *Astenus hervei* Coiffait, 1960 - Staphylinidae - INPN n°243229
- *Astenus hexatrachus* Coiffait, 1980 - Staphylinidae - INPN n°243245
- *Astenus immaculatus* Stephens, 1833 - Staphylinidae - INPN n°243240
- *Astenus kyrnosus* Coiffait, 1960 - Staphylinidae - INPN n°243246
- *Astenus lyonessius* (Joy, 1908) - Staphylinidae - INPN n°243241
- *Astenus martinezii* (Uhagon, 1876) - Staphylinidae - INPN n°243247
- *Astenus martinezii martinezii* (Uhagon, 1876) - Staphylinidae - INPN n°253016
- *Astenus melanurus* (Küster, 1853) - Staphylinidae - INPN n°243238
- *Astenus misellus* (Mulsant & Rey, 1880) - Staphylinidae - INPN n°243242
- *Astenus pictiventris* Normand, 1938 - Staphylinidae - INPN n°243230
- *Astenus pourtoyi* Coiffait, 1960 - Staphylinidae - INPN n°243231
- *Astenus procerus* (Gravenhorst, 1806) - Staphylinidae - INPN n°243232
- *Astenus pulchellus* (Heer, 1839) - Staphylinidae - INPN n°243233
- *Astenus serpentinus* (Motschulsky, 1858) - Staphylinidae - INPN n°243234
- *Astenus temperei* Coiffait, 1971 - Staphylinidae - INPN n°243235
- *Astenus unicolor* (Mulsant & Rey, 1878) - Staphylinidae - INPN n°243236
- *Astenus uniformis* (Jacquelin du Val, 1852) - Staphylinidae - INPN n°243237
- *Astrapaeus ulmi* (Rossi, 1790) - Staphylinidae - INPN n°243138
- *Asynonychus godmani* Crotch, 1867 - Curculionidae - INPN n°242643
- *Atanygnathus terminalis* (Erichson, 1839) - Staphylinidae - INPN n°243190

- *Atheta burlei* Tronquet, 1999 - Staphylinidae - INPN n°443318 - **Ra**
- *Atheta castellanensis* Tronquet, 2000 - Staphylinidae - INPN n°443319
- *Atheta coffini* Tronquet & Lecoq, 1998 - Staphylinidae - INPN n°443320
- *Atheta gulosa* Tronquet, 2001 - Staphylinidae - INPN n°443321
- *Atholus bimaculatus* (Linnaeus, 1758) - Histeridae - INPN n°10496
- *Atholus corvinus* (Germar, 1817) - Histeridae - INPN n°223609
- *Atholus debeauxi* (Moro, 1942) - Histeridae - INPN n°223611
- *Atholus duodecimstriatus* (Schrank, 1781) - Histeridae - INPN n°223608
- *Atholus duodecimstriatus duodecimstriatus* (Schrank, 1781) - Histeridae - INPN n°251527
- *Atholus praetermissus* (Peyron, 1856) - Histeridae - INPN n°10497
- *Atholus viennai* Secq, 1999 - Histeridae - INPN n°223610
- *Athous barthei* Leseigneur, 1958 - Elateridae - INPN n°240376
- *Athous bicolor* (Goeze, 1777) - Elateridae - INPN n°240390 - **Ra**
- *Athous brevicornis* Desbrochers des Loges, 1871 - Elateridae - INPN n°240377
- *Athous brisouti* Sánchez-Ruiz, 1996 - Elateridae - INPN n°240391
- *Athous campyloides* Newman, 1833 - Elateridae - INPN n°240392
- *Athous canus* (Dufour, 1843) - Elateridae - INPN n°240372
- *Athous chamboveti* Mulsant & Godart, 1868 - Elateridae - INPN n°240393
- *Athous corsicus* Reiche, 1861 - Elateridae - INPN n°11472
- *Athous crassicornis* Candèze, 1860 - Elateridae - INPN n°240378
- *Athous dejeani* (Laporte de Castelnau, 1840) - Elateridae - INPN n°11470 - **Ra**
- *Athous difficilis* (Dufour, 1843) - Elateridae - INPN n°240394
- *Athous dorgaliensis* Buysson, 1912 - Elateridae - INPN n°240395
- *Athous eckerleini* Platia & Gudenzi, 2000 - Elateridae - INPN n°240396
- *Athous emaciatius* Candèze, 1860 - Elateridae - INPN n°240379
- *Athous filicornis* Dufour, 1851 - Elateridae - INPN n°240380
- *Athous flavipennis* Candèze, 1860 - Elateridae - INPN n°240381
- *Athous frigidus* Mulsant & Guillebeau, 1855 - Elateridae - INPN n°240373
- *Athous galiberti* Buysson, 1918 - Elateridae - INPN n°240397
- *Athous gallicus* Platia & Gudenzi, 2000 - Elateridae - INPN n°240398
- *Athous godarti* Mulsant & Guillebeau, 1856 - Elateridae - INPN n°240406
- *Athous haemorrhoidalis* (Fabricius, 1801) - Elateridae - INPN n°11468
- *Athous herbigradus* Reitter, 1905 - Elateridae - INPN n°240399
- *Athous iablokoffi* Leseigneur, 1972 - Elateridae - INPN n°240374
- *Athous ineptus* Candèze, 1860 - Elateridae - INPN n°11473
- *Athous insularis* Desbrochers des Loges, 1869 - Elateridae - INPN n°240400

- *Athous laevistriatus* (Dufour, 1851) - Elateridae - INPN n°240382
- *Athous lambeleti* Leseigneur, 2004 - Elateridae - INPN n°443322
- *Athous leseigneuri* Platia, 2006 - Elateridae - INPN n°443323
- *Athous longicornis* Candèze, 1865 - Elateridae - INPN n°240383
- *Athous mandibularis* (Dufour, 1843) - Elateridae - INPN n°240375
- *Athous melanoderes* Mulsant & Guillebeau, 1855 - Elateridae - INPN n°240384
- *Athous nadari* Buysson, 1904 - Elateridae - INPN n°240401
- *Athous olbiensis* Mulsant & Guillebeau, 1856 - Elateridae - INPN n°240402
- *Athous procerus* (Illiger, 1807) - Elateridae - INPN n°240389
- *Athous pyrenaeus* Candèze, 1865 - Elateridae - INPN n°240385
- *Athous ruteri* Chassain, 1985 - Elateridae - INPN n°240386
- *Athous sinuatoollis* Desbrochers des Loges, 1870 - Elateridae - INPN n°240403
- *Athous subfuscus* (O.F.Müller, 1764) - Elateridae - INPN n°11469 - **Ra**
- *Athous subfuscus subfuscus* (O.F.Müller, 1764) - Elateridae - INPN n°252458
- *Athous subtruncatus* Mulsant & Guillebeau, 1856 - Elateridae - INPN n°240404
- *Athous tomentosus* Mulsant & Guillebeau, 1855 - Elateridae - INPN n°240405
- *Athous villiger* Mulsant & Guillebeau, 1855 - Elateridae - INPN n°240387
- *Athous villosulus* Desbrochers des Loges, 1875 - Elateridae - INPN n°11474
- *Athous vittatus* (Gmelin, 1790) - Elateridae - INPN n°11467
- *Athous zebei* Bach, 1854 - Elateridae - INPN n°240388
- *Atomaria alpina* Heer, 1841 - Cryptophagidae - INPN n°234712
- *Atomaria analis* Erichson, 1846 - Cryptophagidae - INPN n°234727
- *Atomaria apicalis* Erichson, 1846 - Cryptophagidae - INPN n°234728
- *Atomaria atrata* Reitter, 1875 - Cryptophagidae - INPN n°234713
- *Atomaria atricapilla* Stephens, 1830 - Cryptophagidae - INPN n°11603
- *Atomaria barani* C.Brisout de Barneville, 1863 - Cryptophagidae - INPN n°234714
- *Atomaria basalis* Erichson, 1846 - Cryptophagidae - INPN n°234729
- *Atomaria basicornis* Reitter, 1878 - Cryptophagidae - INPN n°234730
- *Atomaria bicolor* Erichson, 1846 - Cryptophagidae - INPN n°234715
- *Atomaria carinula* Rey, 1889 - Cryptophagidae - INPN n°234731
- *Atomaria diluta* Erichson, 1846 - Cryptophagidae - INPN n°234716
- *Atomaria fasciata* Kolenati, 1846 - Cryptophagidae - INPN n°234732
- *Atomaria fasciata fasciata* Kolenati, 1846 - Cryptophagidae - INPN n°252101
- *Atomaria fimetarii* (Fabricius, 1792) - Cryptophagidae - INPN n°234717
- *Atomaria fuscata* (Schönherr, 1808) - Cryptophagidae - INPN n°234733
- *Atomaria fuscipes* (Gyllenhal, 1808) - Cryptophagidae - INPN n°234734

- *Atomaria gibbula* Erichson, 1846 - Cryptophagidae - INPN n°234735
- *Atomaria gibbula gibbula* Erichson, 1846 - Cryptophagidae - INPN n°252102
- *Atomaria glabricula* Rey, 1889 - Cryptophagidae - INPN n°234736
- *Atomaria godarti* Guillebeau, 1885 - Cryptophagidae - INPN n°234737
- *Atomaria grandicollis* C.Brisout de Barneville, 1882 - Cryptophagidae - INPN n°234738
- *Atomaria gravidula* Erichson, 1846 - Cryptophagidae - INPN n°234739
- *Atomaria gutta* Newman, 1834 - Cryptophagidae - INPN n°234740
- *Atomaria impressa* Erichson, 1846 - Cryptophagidae - INPN n°234718
- *Atomaria jonica* Reitter, 1887 - Cryptophagidae - INPN n°234741
- *Atomaria linearis* Stephens, 1830 - Cryptophagidae - (en) Pygmy Beetle - INPN n°234719
- *Atomaria mesomela* (Herbst, 1792) - Cryptophagidae - INPN n°234742
- *Atomaria munda* Erichson, 1846 - Cryptophagidae - INPN n°234743
- *Atomaria nigripennis* (Kugelann, 1794) - Cryptophagidae - INPN n°234744
- *Atomaria nigrirostris* Stephens, 1830 - Cryptophagidae - INPN n°234720
- *Atomaria nigriventris* Stephens, 1830 - Cryptophagidae - INPN n°234721
- *Atomaria nitidula* Marsham, 1802 - Cryptophagidae - INPN n°234745
- *Atomaria ornata* Heer, 1841 - Cryptophagidae - INPN n°234746
- *Atomaria pallidipennis* Holdhaus, 1903 - Cryptophagidae - INPN n°234747
- *Atomaria peltata* Kraatz, 1853 - Cryptophagidae - INPN n°234748
- *Atomaria plicata* Reitter, 1875 - Cryptophagidae - INPN n°234749
- *Atomaria procerula* Erichson, 1846 - Cryptophagidae - INPN n°234722
- *Atomaria pulchra* Erichson, 1846 - Cryptophagidae - INPN n°234723
- *Atomaria pusilla* (Paykull, 1798) - Cryptophagidae - INPN n°234751
- *Atomaria rhenana* Kraatz, 1853 - Cryptophagidae - INPN n°234752
- *Atomaria rubida* Reitter, 1875 - Cryptophagidae - INPN n°234753
- *Atomaria rubricollis* C.Brisout de Barneville, 1863 - Cryptophagidae - INPN n°234754 - Hautes-Alpes - 05
- *Atomaria rubricollis rubricollis* C.Brisout de Barneville, 1863 - Cryptophagidae - INPN n°252103
- *Atomaria scutellaris* (Motschulsky, 1849) - Cryptophagidae - INPN n°11606
- *Atomaria strandi* Johnson, 1967 - Cryptophagidae - INPN n°234724
- *Atomaria umbrina* (Gyllenhal, 1827) - Cryptophagidae - INPN n°234725
- *Atomaria unifasciata* Erichson, 1846 - Cryptophagidae - INPN n°234755
- *Atomaria versicolor* Erichson, 1846 - Cryptophagidae - INPN n°234756
- *Atomaria wollastoni* Sharp, 1867 - Cryptophagidae - INPN n°234726
- *Atomaria zetterstedti* (Zetterstedt, 1838) - Cryptophagidae - INPN n°234757
- *Atranus ruficollis* (Gautier des Cottés, 1857) - Carabidae - INPN n°222373
- *Atrecus affinis* (Paykull, 1789) - Staphylinidae - INPN n°242958

- *Atrecus longiceps* (Fauvel, 1873) - Staphylinidae - INPN n°242959
- *Atrecus pilicornis* (Paykull, 1790) - Staphylinidae - INPN n°242960
- *Attactagenus plumbeus* (Marsham, 1802) - Curculionidae - INPN n°242642
- *Attaephilus arenarius* (H.Hampe, 1852) - Leiodidae - INPN n°223920
- *Attagenus bifasciatus* (Olivier, 1790) - Dermestidae - INPN n°223296
- *Attagenus fallax* Gené, 1839 - Dermestidae - INPN n°223297
- *Attagenus pantherinus* (Ahrens, 1814) - Dermestidae - INPN n°223298
- *Attagenus pellio* (Linnaeus, 1758) - Dermestidae - (en) Two-spotted Carpet Beetle - INPN n°11216
- *Attagenus punctatus* (Scopoli, 1772) - Dermestidae - INPN n°223299
- *Attagenus quadrimaculatus* Kraatz, 1858 - Dermestidae - INPN n°223300
- *Attagenus schaefferi* (Herbst, 1792) - Dermestidae - INPN n°223301
- *Attagenus smirmovi* Zhantiev, 1976 - Dermestidae - **Taxon absent** du référentiel de l'INPN (2008). - **Ra**
- *Attagenus unicolor* (Brahm, 1791) - Dermestidae - (en) Black Carpet Beetle - INPN n°223302
- *Attalus alpinus* (Giraud, 1851) - Malachiidae - INPN n°235158
- *Attalus amictus* (Erichson, 1840) - Malachiidae - INPN n°235151
- *Attalus analis* (Panzer, 1796) - Malachiidae - INPN n°11719
- *Attalus cyaneus* (Fabricius, 1792) - Malachiidae - INPN n°235159
- *Attalus elzeari* Uhagon, 1901 - Malachiidae - INPN n°235153
- *Attalus labilis* (Erichson, 1840) - Malachiidae - INPN n°235154
- *Attalus maculicollis* (Lucas, 1849) - Malachiidae - INPN n°235160
- *Attalus minimus* (Rossi, 1790) - Malachiidae - INPN n°235155
- *Attalus pictus* (Kiesenwetter, 1850) - Malachiidae - INPN n°235152
- *Attalus sericans* (Erichson, 1840) - Malachiidae - INPN n°235156
- *Attalus varitarsis* (Kraatz, 1862) - Malachiidae - INPN n°235157
- *Attelabus nitens* (Scopoli, 1763) - Attelabidae - (en) Oak Leaf-roller - INPN n°17438
- *Attumbra josephinae* (Saulcy, 1862) - Leiodidae - INPN n°223919
- *Attumbra josephinae corsica* Jeannel, 1936 - Leiodidae - INPN n°251683
- *Attumbra josephinae josephinae* (Saulcy, 1862) - Leiodidae - INPN n°251682
- *Augyles aureolus* (Schiödte, 1866) - Heteroceridae - INPN n°223502 - Zone Humides
- *Augyles flavidus* (Rossi, 1794) - Heteroceridae - INPN n°223503 - **Ra** - Zone Humides
- *Augyles gravidus* (Kiesenwetter, 1850) - Heteroceridae - INPN n°223504 - Zone Humides
- *Augyles hispidulus* (Kiesenwetter, 1843) - Heteroceridae - **Taxon absent** du référentiel de l'INPN (2008). - **Ra** - Zone Humides
- *Augyles intermedius* (Kiesenwetter, 1843) - Heteroceridae - INPN n°223505 - Zone Humides
- *Augyles maritimus* (Guérin-Mèneville, 1844) - Heteroceridae - INPN n°223506 - Zone Humides
- *Augyles marmota* (Kiesenwetter, 1850) - Heteroceridae - INPN n°223507 - **Ra** - Zone Humides



- *Augyles pruinus* (Kiesenwetter, 1851) - Heteroceridae - INPN n°223508 - Zone Humides
- *Augyles senescens* (Kiesenwetter, 1865) - Heteroceridae - INPN n°223509 - Zone Humides
- *Augyles sericans* (Kiesenwetter, 1843) - Heteroceridae - INPN n°223510 - **Ra** - Zone Humides
- *Aulacobaris chlorizans* (Germar, 1824) - Curculionidae - INPN n°242521
- *Aulacobaris coerulescens* (Scopoli, 1763) - Curculionidae - INPN n°242522
- *Aulacobaris corsicana* (Schultze, 1904) - Curculionidae - INPN n°242523
- *Aulacobaris cuprirostris* (Fabricius, 1787) - Curculionidae - INPN n°242524
- *Aulacobaris fallax* (H. Brisout, 1870) - Curculionidae - INPN n°242525
- *Aulacobaris gudenusi* (Schultze, 1901) - Curculionidae - INPN n°242526
- *Aulacobaris intermedia* (Hustache, 1930) - Curculionidae - INPN n°242527
- *Aulacobaris kaufmanni* (Reitter, 1897) - Curculionidae - INPN n°242528
- *Aulacobaris lepidii* (Germar, 1824) - Curculionidae - INPN n°242529
- *Aulacobaris nivalis* (H. Brisout, 1870) - Curculionidae - INPN n°242530
- *Aulacobaris ochsi* (Hoffmann, 1950) - Curculionidae - INPN n°242531
- *Aulacobaris picicornis* (Marsham, 1802) - Curculionidae - INPN n°242532
- *Aulacobaris picicornis picicornis* (Marsham, 1802) - Curculionidae - INPN n°252841
- *Aulacobaris prasina* (Boheman, 1836) - Curculionidae - INPN n°242533
- *Aulacobaris prasina prasina* (Boheman, 1836) - Curculionidae - INPN n°252842
- *Aulacobaris villae* (Comolli, 1837) - Curculionidae - INPN n°242534
- *Aulacochthebius exaratus* (Mulsant, 1844) - Hydraenidae - INPN n°240585 - Zone Humides
- *Aulacochthebius narentinus* (Reitter, 1885) - Hydraenidae - INPN n°240586 - Zone Humides
- *Aulacophora foveicollis* (Lucas, 1849) - Chrysomelidae - INPN n°241542
- *Auletes tubicen* Schoenherr, 1826 - Rhynchitidae - INPN n°17594
- *Auletobius maculipennis* (Jacquelin du Val, 1854) - Rhynchitidae - INPN n°240291
- *Auletobius politus* (Lepelletier & Serville, 1825) - Rhynchitidae - INPN n°240292
- *Auletobius pubescens* (Kiesenwetter, 1851) - Rhynchitidae - INPN n°240293
- *Auleutes epilobii* (Paykull, 1800) - Curculionidae - INPN n°14966
- *Aulonium ruficorne* (Olivier, 1790) - Zopheridae - INPN n°224190
- *Aulonium trisulcum* (Geoffroy, 1785) - Zopheridae - INPN n°224191
- *Aulonogyrus concinnus* (Klug, 1834) - Gyrinidae - INPN n°223484 - Zone Humides
- *Aulonothroscus brevicollis* (Bonvouloir, 1859) - Throscidae - INPN n°235407
- *Aulonothroscus laticollis* (Ribinsky, 1896) - Throscidae - INPN n°235408
- *Autalia impressa* (Olivier, 1795) - Staphylinidae - INPN n°9714
- *Autalia longicornis* Scheerpeltz, 1947 - Staphylinidae - INPN n°244171
- *Autalia puncticollis* Sharp, 1864 - Staphylinidae - INPN n°244173
- *Autalia rivularis* (Gravenhorst, 1802) - Staphylinidae - INPN n°244172

- *Axinotarsus insularis* Abeille, 1881 - Malachiidae - INPN n°235147
- *Axinotarsus marginalis* (Laporte de Castelnau, 1840) - Malachiidae - INPN n°11726
- *Axinotarsus pulicarius* (Fabricius, 1775) - Malachiidae - INPN n°11727
- *Axinotarsus ruficollis* (Olivier, 1790) - Malachiidae - INPN n°235148
- *Bacanius consobrinus* (Aubé, 1850) - Histeridae - INPN n°223589
- *Bacanius rombophorus* (Aubé, 1843) - Histeridae - INPN n°223588
- *Badister bullatus* (Schrank, 1798) - Carabidae - INPN n°222508 - Zone Humides
- *Badister collaris* Motschulsky, 1844 - Carabidae - INPN n°222512
- *Badister dilatatus* Chaudoir, 1837 - Carabidae - INPN n°222513
- *Badister lacertosus* Sturm, 1815 - Carabidae - INPN n°222509
- *Badister meridionalis* Puel, 1925 - Carabidae - INPN n°9360
- *Badister peltatus* (Panzer, 1797) - Carabidae - INPN n°9361
- *Badister sodalis* (Duftschmid, 1812) - Carabidae - INPN n°222511
- *Badister unipustulatus* Bonelli, 1813 - Carabidae - INPN n°222510
- *Baeocera nobilis* Reitter, 1884 - Staphylinidae - INPN n°244523
- *Baeocera schirmeri* Reitter, 1880 - Staphylinidae - INPN n°244524
- *Baeocrara variolosa* (Mulsant & Rey, 1873) - Ptiliidae - INPN n°235311
- *Bagoopsis globicollis* (Fairmaire, 1863) - Eirrhinidae - INPN n°237002
- *Bagous argillaceus* Gyllenhal, 1836 - Curculionidae - INPN n°14609 - Zone Humides
- *Bagous biimpressus* Fahraeus, 1845 - Curculionidae - INPN n°14552 - Zone Humides
- *Bagous binodulus* (Herbst, 1795) - Curculionidae - INPN n°14604 - Zone Humides
- *Bagous brevis* Gyllenhal, 1836 - Curculionidae - INPN n°14601 - Zone Humides
- *Bagous chevrolati* Tournier, 1874 - Curculionidae - INPN n°242370 - Corse - Zone Humides
- *Bagous claudicans* Boheman, 1845 - Curculionidae - INPN n°242371 - Zone Humides
- *Bagous collignensis* (Herbst, 1797) - Curculionidae - INPN n°14578 - **Ra** - Zone Humides
- *Bagous corsicanus* Hoffmann, 1936 - Curculionidae - INPN n°14566 - Corse - Zone Humides
- *Bagous costulatus* Perris, 1870 - Curculionidae - INPN n°14564 - Corse - Zone Humides
- *Bagous czwalinai* Seidlitz, 1891 - Curculionidae - INPN n°14583 - **Ra** - Zone Humides
- *Bagous diglyptus* Boheman, 1845 - Curculionidae - INPN n°14573 - **Ra** - Zone Humides
- *Bagous exilis* Jacquelin du Val, 1854 - Curculionidae - INPN n°14568 - Zone Humides
- *Bagous frit* (Herbst, 1795) - Curculionidae - INPN n°14570 - Zone Humides
- *Bagous geniculatus* (Hochhuth, 1847) - Curculionidae - INPN n°14549 - Zone Humides
- *Bagous glabrirostris* (Herbst, 1795) - Curculionidae - INPN n°14619 - Zone Humides
- *Bagous limosus* (Gyllenhal, 1827) - Curculionidae - INPN n°14588 - **Ra** - Zone Humides
- *Bagous longitarsis* Thomson, 1868 - Curculionidae - INPN n°242373 - **Ra** - Zone Humides
- *Bagous lutosus* (Gyllenhal, 1813) - Curculionidae - INPN n°14615 - **Ra** - Zone Humides

- *Bagous lutulentus* Gyllenhal, 1813 - Curculionidae - INPN n°14623 - Zone Humides
- *Bagous lutulosus* (Gyllenhal, 1827) - Curculionidae - INPN n°14593 - **Ra** - Zone Humides
- *Bagous nodulosus* Gyllenhal, 1836 - Curculionidae - INPN n°14596 - Zone Humides
- *Bagous perparvulus* Rosenhauer, 1856 - Curculionidae - INPN n°242374 - Zone Humides
- *Bagous petro* (Herbst, 1795) - Curculionidae - INPN n°14558 - Zone Humides
- *Bagous puncticollis* Boheman, 1845 - Curculionidae - INPN n°14621 - **Ra** - Zone Humides
- *Bagous revelieri* Tournier, 1874 - Curculionidae - INPN n°14606 - Corse - Zone Humides
- *Bagous robustus* H. Brisout, 1863 - Curculionidae - INPN n°14627 - Zone Humides
- *Bagous rufimanus* Péricart, 1989 - Curculionidae - INPN n°242375 - **Ra** - Zone Humides
- *Bagous subcarinatus* Gyllenhal, 1836 - Curculionidae - INPN n°14586 - **Ra** - Zone Humides
- *Bagous tempestivus* (Herbst, 1795) - Curculionidae - INPN n°14581 - **Ra** - Zone Humides
- *Bagous tubulus* Caldara & O'Brien, 1994 - Curculionidae - INPN n°242376 - **Ra** - Zone Humides
- *Bangasternus provincialis* (Fairmaire, 1863) - Curculionidae - INPN n°14149
- *Baraudia geminata* (Gené, 1839) - Geotrupidae - INPN n°200389
- *Baris analis* (Olivier, 1790) - Curculionidae - INPN n°15594
- *Baris artemisiae* (Herbst, 1795) - Curculionidae - INPN n°242519
- *Baris insularis* Desbrochers, 1892 - Curculionidae - INPN n°242520
- *Baris rufa* (Boheman, 1844) - Curculionidae - INPN n°15593
- *Barynotus alternans* Boheman, 1834 - Curculionidae - INPN n°13895
- *Barynotus fairmairei* Tournier, 1876 - Curculionidae - INPN n°13884
- *Barynotus maculatus* Boheman, 1842 - Curculionidae - INPN n°13883
- *Barynotus margaritaceus* Germar, 1824 - Curculionidae - INPN n°13882
- *Barynotus maritimus* Hustache, 1920 - Curculionidae - INPN n°13885
- *Barynotus moerens* (Fabricius, 1792) - Curculionidae - INPN n°13892
- *Barynotus obscurus* (Fabricius, 1775) - Curculionidae - (en) Ground Weevil - INPN n°13886
- *Barynotus sabulosus* (Olivier, 1807) - Curculionidae - INPN n°13898
- *Barynotus squamosus* Germar, 1824 - Curculionidae - INPN n°13887
- *Barynotus umbilicatus* Dufour, 1851 - Curculionidae - INPN n°13890
- *Barynotus umbilicatus auronubilus* Fairmaire, 1856 - Curculionidae - INPN n°252887
- *Barynotus umbilicatus umbilicatus* Dufour, 1851 - Curculionidae - INPN n°252886
- *Barynotus unipunctatus* Dufour, 1851 - Curculionidae - INPN n°13888
- *Barypeithes araneiformis* (Schrank, 1781) - Curculionidae - (en) Spider Weevil - INPN n°13780
- *Barypeithes chevrolati* (Boheman, 1843) - Curculionidae - INPN n°13770
- *Barypeithes companyoi* (Boheman, 1843) - Curculionidae - INPN n°13784
- *Barypeithes curvimanus* Jacquelin du Val, 1854 - Curculionidae - INPN n°13783
- *Barypeithes indigens* (Boheman, 1834) - Curculionidae - INPN n°13789

- *Barypeithes indigenus navaricus* (Tempère, 1952) - Curculionidae - INPN n°252844
- *Barypeithes maritimus* (Formánek, 1904) - Curculionidae - INPN n°13775
- *Barypeithes mollicomus* (Ahrens, 1812) - Curculionidae - INPN n°13777
- *Barypeithes montanus* (Chevrolat, 1863) - Curculionidae - INPN n°13778 - **Ra**
- *Barypeithes pellucidus* (Boheman, 1834) - Curculionidae - (en) Hairy Spider Weevil - INPN n°13774
- *Barypeithes pellucidus duplicatus* (Keys, 1911) - Curculionidae - INPN n°252846
- *Barypeithes pellucidus pellucidus* (Boheman, 1834) - Curculionidae - INPN n°252845
- *Barypeithes pyrenaeus* (Seidlitz, 1868) - Curculionidae - INPN n°13779
- *Barypeithes scheuerni* Dieckmann, 1987 - Curculionidae - INPN n°13776
- *Barypeithes sulcifrons* (Boheman, 1843) - Curculionidae - INPN n°13786
- *Barypeithes tenex* (Boheman, 1843) - Curculionidae - INPN n°13785
- *Barypeithes trichopterus* (Gautier, 1863) - Curculionidae - INPN n°242549
- *Bathysciella jeanneli* (Abeille, 1904) - Leiodidae - INPN n°223890
- *Bathysciola arcuatipes* Jeannel, 1924 - Leiodidae - INPN n°223860
- *Bathysciola asperula* (Fairmaire, 1857) - Leiodidae - INPN n°223861
- *Bathysciola asperula asperula* (Fairmaire, 1857) - Leiodidae - INPN n°251642
- *Bathysciola asperula simonis* (Abeille, 1875) - Leiodidae - INPN n°251643
- *Bathysciola asperula subasperata* (Saulcy, 1872) - Leiodidae - INPN n°251644
- *Bathysciola aubei* (Kiesenwetter, 1850) - Leiodidae - INPN n°10339
- *Bathysciola aubei aubei* (Kiesenwetter, 1850) - Leiodidae - INPN n°251645
- *Bathysciola aubei degenerata* Bonadona, 1985 - Leiodidae - INPN n°251646
- *Bathysciola aubei digitata* Bonadona, 1985 - Leiodidae - INPN n°251647
- *Bathysciola aubei digna* Bonadona, 1985 - Leiodidae - INPN n°251648
- *Bathysciola aubei orta* Bonadona & Giordan, 1988 - Leiodidae - INPN n°251649
- *Bathysciola bonadonai* Giachino, 1988 - Leiodidae - INPN n°223862
- *Bathysciola brevicollis* (Abeille, 1882) - Leiodidae - INPN n°223863
- *Bathysciola brianconnettensis* Ochs, 1949 - Leiodidae - INPN n°223864
- *Bathysciola champsauri* (Peyerimhoff, 1904) - Leiodidae - INPN n°223865
- *Bathysciola courtiali* Avon, 2007 - Leiodidae - INPN n°443324
- *Bathysciola diva* Bonadona & Giordan, 1988 - Leiodidae - INPN n°223866
- *Bathysciola fauveli* Jeannel, 1924 - Leiodidae - INPN n°223867
- *Bathysciola finismillennii* Fresneda & Salgado-Costas, 2006 - Leiodidae - INPN n°443325
- *Bathysciola foveicollis* (Peyerimhoff, 1904) - Leiodidae - INPN n°223868
- *Bathysciola foveicollis alberti* Fagniez, 1927 - Leiodidae - INPN n°251650
- *Bathysciola foveicollis argodi* Jeannel, 1924 - Leiodidae - INPN n°251651
- *Bathysciola foveicollis foveicollis* (Peyerimhoff, 1904) - Leiodidae - INPN n°251652

- *Bathysciola furca* Avon, 1994 - Leiodidae - INPN n°223869
- *Bathysciola giordani* Bonadona, 1985 - Leiodidae - INPN n°223870
- *Bathysciola giordania* Bonadona, 1985 - Leiodidae - INPN n°223871
- *Bathysciola grenieri* (Saulcy, 1872) - Leiodidae - INPN n°223872
- *Bathysciola guedeli* Jeannel, 1910 - Leiodidae - INPN n°223873
- *Bathysciola lapidicola* (Saulcy, 1872) - Leiodidae - INPN n°223874
- *Bathysciola lapidicola lapidicola* (Saulcy, 1872) - Leiodidae - INPN n°251653
- *Bathysciola lapidicola rectipes* Coiffait, 1959 - Leiodidae - INPN n°251654
- *Bathysciola lapidicola simplex* Coiffait, 1959 - Leiodidae - INPN n°251655
- *Bathysciola larcenae* (Abeille, 1883) - Leiodidae - INPN n°223875
- *Bathysciola larcenae convena* Jeannel, 1924 - Leiodidae - INPN n°251656
- *Bathysciola larcenae larcenae* (Abeille, 1883) - Leiodidae - INPN n°251657
- *Bathysciola linderi* (Abeille, 1875) - Leiodidae - INPN n°223876
- *Bathysciola linderi linderi* (Abeille, 1875) - Leiodidae - INPN n°251658
- *Bathysciola linderi mialetensis* (Abeille, 1881) - Leiodidae - INPN n°251659
- *Bathysciola linderi nemausica* (Chobaut, 1903) - Leiodidae - INPN n°251660
- *Bathysciola madoni* Jeannel, 1923 - Leiodidae - INPN n°223877
- *Bathysciola meridionalis* (Jacquelin du Val, 1854) - Leiodidae - INPN n°223878
- *Bathysciola ochsi* Jeannel, 1924 - Leiodidae - INPN n°223879
- *Bathysciola opaca* (Reitter, 1884) - Leiodidae - INPN n°223880
- *Bathysciola ovata* (Kiesenwetter, 1850) - Leiodidae - INPN n°223881
- *Bathysciola ovata gabasensis* Hustache, 1913 - Leiodidae - INPN n°251661
- *Bathysciola ovata minuscula* (Abeille, 1901) - Leiodidae - INPN n°251662
- *Bathysciola ovata ovata* (Kiesenwetter, 1850) - Leiodidae - INPN n°251663
- *Bathysciola parallela* (Jeannel, 1907) - Leiodidae - INPN n°223882
- *Bathysciola parallela bigerrica* Jeannel, 1930 - Leiodidae - INPN n°251664
- *Bathysciola parallela parallela* (Jeannel, 1907) - Leiodidae - INPN n°251665
- *Bathysciola parvula* Bonadona & Giordan, 1988 - Leiodidae - INPN n°223883
- *Bathysciola schioedtei* (Kiesenwetter, 1850) - Leiodidae - INPN n°223884
- *Bathysciola schioedtei convexa* Coiffait, 1959 - Leiodidae - INPN n°251666
- *Bathysciola schioedtei grandis* (Fairmaire, 1856) - Leiodidae - INPN n°251667
- *Bathysciola schioedtei schioedtei* (Kiesenwetter, 1850) - Leiodidae - INPN n°251668
- *Bathysciola spectata* Bonadona & Giordan, 1988 - Leiodidae - INPN n°223885
- *Bathysciola subalpina* (Fairmaire, 1869) - Leiodidae - INPN n°223886
- *Bathysciola talpa* (Normand, 1907) - Leiodidae - INPN n°223887
- *Bathysciola turcati* Fagniez, 1922 - Leiodidae - INPN n°223888

- *Bathysciola ubayensis* Fagniez, 1922 - Leiodidae - INPN n°223889
- *Batophila aerata* (Marsham, 1802) - Chrysomelidae - INPN n°241759
- *Batophila pyrenaica* Allard, 1866 - Chrysomelidae - INPN n°241760
- *Batophila rubi* (Paykull, 1799) - Chrysomelidae - INPN n°241761
- *Batrisodes adnexus* (Hampe, 1863) - Staphylinidae - INPN n°244253
- *Batrisodes buqueti* (Aubé, 1833) - Staphylinidae - INPN n°244254
- *Batrisodes delaporti* (Aubé, 1833) - Staphylinidae - INPN n°244255
- *Batrisodes hubenthalii* Reitter, 1913 - Staphylinidae - INPN n°244256
- *Batrisodes oculus* (Aubé, 1833) - Staphylinidae - INPN n°244257
- *Batrisodes unisexualis* Besuchet, 1988 - Staphylinidae - INPN n°244258
- *Batrisodes venustus* (Reichenbach, 1816) - Staphylinidae - INPN n°244259
- *Batrisus formicarius* Aubé, 1833 - Staphylinidae - INPN n°10233
- *Belopus procerus* (Mulsant, 1854) - Tenebrionidae - INPN n°244705
- *Belopus procerus procerus* (Mulsant, 1854) - Tenebrionidae - INPN n°253261
- *Bembidion andreae* - Carabidae - **Taxon absent** du référentiel de l'INPN (2008). - **Ra** - 26
- *Bembidion crassicornis* Putzeys, 1872 - Carabidae - INPN n°222900
- *Bembidion humerale* Sturm, 1825 - Carabidae - INPN n°222901
- *Bembidion quadrimaculatum* (Linnaeus, 1761) - Carabidae - INPN n°8617
- *Bembidion quadrimaculatum quadrimaculatum* (Linnaeus, 1761) - Carabidae - INPN n°251292
- *Bembidion quadripustulatum* Audinet-Serville, 1821 - Carabidae - INPN n°8627 - **Ra**
- *Bembidion quadripustulatum quadripustulatum* Audinet-Serville, 1821 - Carabidae - INPN n°251293
- *Benibotarus alternatus* (Fairmaire, 1856) - Lycidae - INPN n°235101
- *Berginus tamarisci* Wollaston, 1854 - Mycetophagidae - INPN n°11668
- *Berninelsonius hyperboreus* (Gyllenhal, 1827) - Elateridae - INPN n°240407
- *Berosus affinis* Brullé, 1835 - Hydrophilidae - INPN n°8936 - **Ra** - Zone Humides
- *Berosus bispina* Reiche & Saulcy, 1856 - Hydrophilidae - INPN n°306415 - Zone Humides
- *Berosus frontifoveatus* Kuwert, 1888 - Hydrophilidae - INPN n°234918 - Zone Humides
- *Berosus fulvus* Kuwert, 1888 - Hydrophilidae - INPN n°234919 - Zone Humides
- *Berosus guttalis* Rey, 1883 - Hydrophilidae - INPN n°234920 - Zone Humides
- *Berosus hispanicus* Küster, 1847 - Hydrophilidae - INPN n°234922 - Zone Humides
- *Berosus jaechi* Schödl, 1991 - Hydrophilidae - INPN n°234921 - Zone Humides
- *Berosus luridus* (Linnaeus, 1761) - Hydrophilidae - INPN n°234923 - Zone Humides
- *Berosus signaticollis* Charpentier, 1825 - Hydrophilidae - INPN n°234924 - **Ra** - Zone Humides
- *Berosus spinosus* (Steven, 1808) - Hydrophilidae - INPN n°8935 - Zone Humides
- *Betarmon bisbimaculatus* (Fabricius, 1803) - Elateridae - INPN n°240408
- *Betulapion simile* (W. Kirby, 1811) - Apionidae - INPN n°242100

- *Betulapion simile simile* (W. Kirby, 1811) - Apionidae - INPN n°252765
- *Biblopectus aculeatus* Guillebeau, 1888 - Staphylinidae - INPN n°244408
- *Biblopectus ambiguus* (Reichenbach, 1816) - Staphylinidae - INPN n°244409
- *Biblopectus delhermi* Guillebeau, 1888 - Staphylinidae - INPN n°244410
- *Biblopectus limatus* Normand, 1939 - Staphylinidae - INPN n°244411
- *Biblopectus machulkai* Besuchet, 1955 - Staphylinidae - INPN n°244412
- *Biblopectus minutissimus* (Aubé, 1833) - Staphylinidae - INPN n°244413
- *Biblopectus obtusus* Guillebeau, 1888 - Staphylinidae - INPN n°244414
- *Biblopectus pusillus* (Denny, 1825) - Staphylinidae - INPN n°10231
- *Biblopectus spinosus* Raffray, 1914 - Staphylinidae - INPN n°244415
- *Biblopectus strouhali* Beier, 1928 - Staphylinidae - INPN n°244416
- *Biblopectus tenebrosus* (Reitter, 1881) - Staphylinidae - INPN n°244417
- *Bibloporus bicolor* (Denny, 1825) - Staphylinidae - INPN n°10228
- *Bibloporus bicolor bicolor* (Denny, 1825) - Staphylinidae - INPN n°253201
- *Bibloporus bicolor devillei* Jeannel, 1950 - Staphylinidae - INPN n°253202
- *Bibloporus mayeti* Guillebeau, 1888 - Staphylinidae - INPN n°244405
- *Bibloporus minutus* Raffray, 1914 - Staphylinidae - INPN n°244406
- *Bibloporus ultimus* Guillebeau, 1892 - Staphylinidae - INPN n°244407
- *Bidessus coxalis* Sharp, 1882 - Dytiscidae - INPN n°223340 - **Ra** - Zone Humides
- *Bidessus delicatulus* (Schaum, 1844) - Dytiscidae - INPN n°223341 - Zone Humides
- *Bidessus goudotii* (Laporte de Castelnau, 1835) - Dytiscidae - INPN n°223342 - **Ra** - Zone Humides
- *Bidessus grossepunctatus* Vorbringer, 1907 - Dytiscidae - INPN n°223343 - **Ra** (Menacée) - 26 - Zone Humides
- *Bidessus minutissimus* (Germar, 1824) - Dytiscidae - INPN n°9475 - **Ra** - Zone Humides
- *Bidessus pumilus* (Aubé, 1838) - Dytiscidae - INPN n°223344 - Zone Humides
- *Bidessus saucius* (Desbrochers des Loges, 1871) - Dytiscidae - INPN n°223345 - Corse - Zone Humides
- *Bidessus saucius bigoti* Guignot - Dytiscidae - **Taxon absent** du référentiel de l'INPN (2008). - Corse - Zone Humides
- *Bidessus unistriatus* (Goeze, 1777) - Dytiscidae - INPN n°9478 - **Ra** - Zone Humides
- *Bioplanes meridionalis* Mulsant, 1854 - Tenebrionidae - INPN n°11989
- *Biphyllus frater* (Aubé, 1850) - Biphyllidae - INPN n°222045
- *Biphyllus lunatus* (Fabricius, 1787) - Biphyllidae - INPN n°222046
- *Biralus satellitius* (Herbst, 1789) - Aphodiidae - INPN n°200390 - **Ra**
- *Bisnius cephalotes* (Gravenhorst, 1802) - Staphylinidae - INPN n°243060
- *Bisnius fimetarius* (Gravenhorst, 1802) - Staphylinidae - INPN n°243061
- *Bisnius nitidulus* (Gravenhorst, 1802) - Staphylinidae - INPN n°243062
- *Bisnius parvus* (Sharp, 1874) - Staphylinidae - INPN n°243063

- *Bisnius puella* (Nordmann, 1837) - Staphylinidae - INPN n°243064
- *Bisnius sordidus* (Gravenhorst, 1802) - Staphylinidae - INPN n°243065
- *Bisnius sparsus* (P. Lucas, 1846) - Staphylinidae - INPN n°243066
- *Bisnius spermophili* (Ganglbauer, 1897) - Staphylinidae - INPN n°243067
- *Bisnius subuliformis* (Gravenhorst, 1802) - Staphylinidae - INPN n°243068
- *Bitoma crenata* (Fabricius, 1775) - Zopheridae - INPN n°224176
- *Bius thoracicus* (Fabricius, 1792) - Tenebrionidae - INPN n°244668
- *Blaps gibba* Laporte de Castelnau, 1840 - Tenebrionidae - INPN n°244608
- *Blaps gigas* (Linnaeus, 1767) - Tenebrionidae - INPN n°11977
- *Blaps lethifera* Marsham, 1802 - Tenebrionidae - INPN n°244609
- *Blaps lusitanica* Herbst, 1799 - Tenebrionidae - INPN n°244610
- *Blaps lusitanica lusitanica* Herbst, 1799 - Tenebrionidae - INPN n°253233
- *Blaps mucronata* Latreille, 1804 - Tenebrionidae - (en) Churchyard Beetle - INPN n°11980 - **Ra**
- *Bledius angustus* Mulsant & Rey, 1861 - Staphylinidae - INPN n°243671
- *Bledius angustus angustus* Mulsant & Rey, 1861 - Staphylinidae - INPN n°253057
- *Bledius atricapillus* (Germar, 1825) - Staphylinidae - INPN n°243677
- *Bledius baudii* Fauvel, 1872 - Staphylinidae - INPN n°243678
- *Bledius bicornis* (Germar, 1823) - Staphylinidae - INPN n°10100
- *Bledius bicornis bicornis* (Germar, 1823) - Staphylinidae - INPN n°253062
- *Bledius bicornis jutlandensis* Herman, 1986 - Staphylinidae - INPN n°253063
- *Bledius castaneus* Mulsant & Rey, 1878 - Staphylinidae - INPN n°243704
- *Bledius corniger* Rosenhauer, 1856 - Staphylinidae - INPN n°243672
- *Bledius crassicollis* Lacordaire, 1835 - Staphylinidae - INPN n°243679
- *Bledius cribricollis* Heer, 1839 - Staphylinidae - INPN n°243680
- *Bledius debilis* Erichson, 1840 - Staphylinidae - INPN n°243681
- *Bledius defensus* Fauvel, 1872 - Staphylinidae - INPN n°243682
- *Bledius denticollis* Fauvel, 1872 - Staphylinidae - INPN n°243683
- *Bledius dissimilis* Erichson, 1840 - Staphylinidae - INPN n°243684
- *Bledius erraticus* Erichson, 1839 - Staphylinidae - INPN n°243685
- *Bledius femoralis* (Gyllenhal, 1827) - Staphylinidae - INPN n°243686
- *Bledius fergussoni* Joy, 1912 - Staphylinidae - INPN n°243674
- *Bledius fergussoni fergussoni* Joy, 1912 - Staphylinidae - INPN n°253060
- *Bledius filipes* Sharp, 1911 - Staphylinidae - INPN n°243687
- *Bledius fossor* Heer, 1839 - Staphylinidae - INPN n°243667
- *Bledius frater* Kraatz, 1857 - Staphylinidae - INPN n°243668
- *Bledius furcatus* (Olivier, 1811) - Staphylinidae - INPN n°8874



- *Bledius fuscipes* Rye, 1865 - Staphylinidae - INPN n°243688
- *Bledius gallicus* (Gravenhorst, 1806) - Staphylinidae - INPN n°243689
- *Bledius graellsii* Fauvel, 1865 - Staphylinidae - INPN n°8875
- *Bledius graellsii graellsii* Fauvel, 1865 - Staphylinidae - INPN n°253058
- *Bledius heterocerus* Eppelsheim, 1889 - Staphylinidae - INPN n°243690
- *Bledius littoralis* Heer, 1839 - Staphylinidae - INPN n°243691
- *Bledius longulus* Erichson, 1839 - Staphylinidae - INPN n°243692
- *Bledius minor* Mulsant & Rey, 1878 - Staphylinidae - INPN n°243675
- *Bledius minor minor* Mulsant & Rey, 1878 - Staphylinidae - INPN n°253061
- *Bledius morio* Heer, 1839 - Staphylinidae - INPN n°10094
- *Bledius nanus* Erichson, 1840 - Staphylinidae - INPN n°243693
- *Bledius obsoletus* Fauvel, 1872 - Staphylinidae - INPN n°243694
- *Bledius occidentalis* Bondroit, 1907 - Staphylinidae - INPN n°243695
- *Bledius opacus* (Block, 1799) - Staphylinidae - INPN n°243696
- *Bledius pallipes* (Gravenhorst, 1806) - Staphylinidae - INPN n°243697
- *Bledius procerulus* Erichson, 1840 - Staphylinidae - INPN n°243698
- *Bledius pusillus* Erichson, 1839 - Staphylinidae - INPN n°243699
- *Bledius pygmaeus* Erichson, 1839 - Staphylinidae - INPN n°243700
- *Bledius spectabilis* Kraatz, 1857 - Staphylinidae - INPN n°10096
- *Bledius spectabilis spectabilis* Kraatz, 1857 - Staphylinidae - INPN n°253059
- *Bledius strictus* Fauvel, 1872 - Staphylinidae - INPN n°243701
- *Bledius subniger* O. Schneider, 1898 - Staphylinidae - INPN n°243676
- *Bledius subterraneus* Erichson, 1839 - Staphylinidae - INPN n°243669
- *Bledius talpa* (Gyllenhal, 1810) - Staphylinidae - INPN n°243670
- *Bledius terebrans* (Schiödte, 1866) - Staphylinidae - INPN n°243702
- *Bledius tibialis* Heer, 1839 - Staphylinidae - INPN n°10098
- *Bledius tricornis* (Herbst, 1784) - Staphylinidae - INPN n°243673
- *Bledius tristis* Aubé, 1843 - Staphylinidae - INPN n°243703
- *Bledius tristis atlanticus* Koch, 1938 - Staphylinidae - INPN n°253065
- *Bledius tristis brevicollis* Mulsant & Rey, 1861 - Staphylinidae - INPN n°253066
- *Bledius tristis minarzi* Bernhauer, 1929 - Staphylinidae - INPN n°253067
- *Bledius tristis tristis* Aubé, 1843 - Staphylinidae - INPN n°253064
- *Bledius unicornis* (Germar, 1825) - Staphylinidae - INPN n°10099
- *Bledius verres* Erichson, 1840 - Staphylinidae - INPN n°10101
- *Blemus discus* (Fabricius, 1792) - Carabidae - INPN n°222805
- *Blemus discus discus* (Fabricius, 1792) - Carabidae - INPN n°251239

- *Blethisa multipunctata* (Linnaeus, 1758) - Carabidae - INPN n°222990 - **Ra** (Menacée) - 01 - 42 - Zone Humides
- *Blethisa multipunctata multipunctata* (Linnaeus, 1758) - Carabidae - INPN n°251339
- *Bodilus ictericus* (Laicharting, 1781) - Aphodiidae - INPN n°200393 - **Ra**
- *Bodilus ictericus ghardimaouensis* (Balthasar, 1929) - Aphodiidae - INPN n°200391
- *Bodilus ictericus ictericus* (Laicharting, 1781) - Aphodiidae - INPN n°200394
- *Bodilus lugens* (Creutzer, 1799) - Aphodiidae - INPN n°200392 - **Ra**
- *Bolbelasmus gallicus* (Mulsant, 1842) - Geotrupidae - INPN n°10529
- *Bolbelasmus unicornis* Schrank, 1789 - Geotrupidae - INPN n°10530
- *Bolboceras armiger* (Scopoli, 1772) - Geotrupidae - INPN n°200397 - **Ra**
- *Bolitobius castaneus* (Stephens, 1832) - Staphylinidae - INPN n°243950
- *Bolitobius cingulatus* Mannerheim, 1830 - Staphylinidae - INPN n°243951
- *Bolitophagus interruptus* Illiger, 1800 - Tenebrionidae - INPN n°244613
- *Bolitophagus reticulatus* (Linnaeus, 1767) - Tenebrionidae - INPN n°244614
- *Borboropora kraatzi* Fuss, 1862 - Staphylinidae - INPN n°244162
- *Boreaphilus astur* Sharp, 1873 - Staphylinidae - INPN n°243785
- *Boreaphilus bertiae* Zerche, 1990 - Staphylinidae - INPN n°243786
- *Boreaphilus pyrenaicus* Zerche, 1990 - Staphylinidae - INPN n°243787
- *Boreaphilus velox* (Heer, 1839) - Staphylinidae - INPN n°10132
- *Boros schneideri* (Panzer, 1795) - Boridae - INPN n°222048
- *Bostrichus capucinus* (Linnaeus, 1758) - Bostrichidae - INPN n°222059
- *Bothrideres bipunctatus* (Gmelin, 1790) - Bothrideridae - INPN n°222065
- *Bothrideres contractus* (Geoffroy, 1765) - Bothrideridae - INPN n°432576
- *Bothrideres interstitialis* Heyden, 1870 - Bothrideridae - INPN n°11086
- *Bothriophorus atomus* Mulsant & Rey, 1852 - Limnichidae - INPN n°223956
- *Bothynoderes affinis* (Schrank, 1781) - Curculionidae - INPN n°242234
- *Brachemys brevipennis* (Laporte de Castelnau, 1836) - Malachiidae - INPN n°235185
- *Brachemys peragalloi* (Perris, 1866) - Malachiidae - INPN n°235186
- *Brachinus bodemeyeri* Apfelbeck, 1904 - Carabidae - INPN n°223049
- *Brachinus crepitans* (Linnaeus, 1758) - Carabidae - (en) Bombardier Beetle - INPN n°9277 - **Ra** - 26
- *Brachinus elegans* Chaudoir, 1842 - Carabidae - INPN n°223048
- *Brachinus exhalans* (P. Rossi, 1792) - Carabidae - INPN n°223055
- *Brachinus explodens* Duftschmid, 1812 - Carabidae - INPN n°9278
- *Brachinus glabratus* Latreille & Dejean, 1822 - Carabidae - INPN n°223050
- *Brachinus humeralis* Ahrens, 1812 - Carabidae - INPN n°9283
- *Brachinus immaculicornis* Dejean, 1826 - Carabidae - INPN n°9279
- *Brachinus immaculicornis immaculicornis* Dejean, 1826 - Carabidae - INPN n°251459

- *Brachinus maublanci* (Colas, 1942) - Carabidae - INPN n°223051
- *Brachinus nigricornis* Gebler, 1829 - Carabidae - INPN n°223052
- *Brachinus plagiatus* Reiche, 1868 - Carabidae - INPN n°9284
- *Brachinus psophia* Audinet-Serville, 1821 - Carabidae - INPN n°9280
- *Brachinus sclopeta* (Fabricius, 1792) - Carabidae - INPN n°9285
- *Brachinus variventris* Schaufuss, 1862 - Carabidae - INPN n°223053
- *Brachonyx pineti* (Paykull, 1792) - Curculionidae - INPN n°15706
- *Brachycerus albidentatus* Gyllenhal, 1840 - Brachyceridae - INPN n°234623
- *Brachycerus barbarus* (Linnaeus, 1767) - Brachyceridae - INPN n°13376
- *Brachycerus lutosus* Gyllenhal, 1833 - Brachyceridae - INPN n°13357
- *Brachycerus muricatus* Olivier, 1790 - Brachyceridae - INPN n°13349
- *Brachycerus muricatus* Olivier, 1790 - Brachyceridae - INPN n°13351
- *Brachycerus pradierii* Fairmaire, 1856 - Brachyceridae - INPN n°13360
- *Brachycerus pradierii pradierii* Fairmaire, 1856 - Brachyceridae - INPN n°252100
- *Brachycerus undatus* Fabricius, 1798 - Brachyceridae - INPN n°13362
- *Brachyderes incanus* (Linnaeus, 1758) - Curculionidae - INPN n°13803
- *Brachyderes lusitanicus* (Fabricius, 1781) - Curculionidae - INPN n°13799
- *Brachyderes pubescens* Boheman, 1833 - Curculionidae - INPN n°13812
- *Brachygluta abrupta* Doderò, 1919 - Staphylinidae - INPN n°244267
- *Brachygluta appennina* (Saulcy, 1876) - Staphylinidae - INPN n°244268
- *Brachygluta aubei* (Tournier, 1867) - Staphylinidae - INPN n°244269
- *Brachygluta corsica* (Saulcy, 1876) - Staphylinidae - INPN n°244270
- *Brachygluta dentiventris* (Saulcy, 1876) - Staphylinidae - INPN n°244271
- *Brachygluta dichroa* (Saulcy, 1876) - Staphylinidae - INPN n°244272
- *Brachygluta diecki* (Saulcy, 1876) - Staphylinidae - INPN n°10238
- *Brachygluta exigua* Besuchet, 1963 - Staphylinidae - INPN n°244273
- *Brachygluta foveola* (Motschulsky, 1840) - Staphylinidae - INPN n°244274
- *Brachygluta globulicollis* (Mulsant & Rey, 1861) - Staphylinidae - INPN n°10240
- *Brachygluta guillemardi* (Saulcy, 1876) - Staphylinidae - INPN n°244275
- *Brachygluta haematica* (Reichenbach, 1816) - Staphylinidae - INPN n°244276
- *Brachygluta haemoptera* (Aubé, 1844) - Staphylinidae - INPN n°244277
- *Brachygluta helferi* (Schmidt-Goebel, 1836) - Staphylinidae - INPN n°10236
- *Brachygluta helferi helferi* (Schmidt-Goebel, 1836) - Staphylinidae - INPN n°253176
- *Brachygluta klimschii* Holdhaus, 1902 - Staphylinidae - INPN n°244278
- *Brachygluta lefebvrei* (Aubé, 1833) - Staphylinidae - INPN n°244279
- *Brachygluta lefebvrei lefebvrei* (Aubé, 1833) - Staphylinidae - INPN n°253177

- *Brachygluta numidica* (Saulcy, 1876) - Staphylinidae - INPN n°244280
- *Brachygluta occidentalis* Besuchet, 1963 - Staphylinidae - INPN n°244281
- *Brachygluta perforata* (Aubé, 1833) - Staphylinidae - INPN n°244282
- *Brachygluta revelierei* (Saulcy, 1876) - Staphylinidae - INPN n°244283
- *Brachygluta sardoa* (Saulcy, 1876) - Staphylinidae - INPN n°10239
- *Brachygluta simplicior* Raffray, 1904 - Staphylinidae - INPN n°244284
- *Brachygluta sinuata* (Aubé, 1833) - Staphylinidae - INPN n°244285
- *Brachygluta tibialis* (Aubé, 1844) - Staphylinidae - INPN n°244286
- *Brachygluta trigonoprocta* (Ganglbauer, 1895) - Staphylinidae - INPN n°244287
- *Brachygluta tristis* (Hampe, 1863) - Staphylinidae - INPN n°244288
- *Brachygluta waterhousei* Rye, 1881 - Staphylinidae - INPN n°244289
- *Brachygluta xanthoptera* Reichenbach, 1816 - Staphylinidae - INPN n°244290
- *Brachygonus megerlei* (Lacordaire in Boisduval & Lacordaire, 1835) - Elateridae - INPN n°240409
- *Brachygonus ruficeps* (Mulsant & Guillebeau, 1855) - Elateridae - INPN n°240410
- *Brachypeplus deyrollei* Murray, 1864 - Nitidulidae - INPN n°239281
- *Brachypterolus antirrhini* (Murray, 1864) - Kateretidae - INPN n°223663
- *Brachypterolus cinereus* (Heer, 1841) - Kateretidae - INPN n°223661
- *Brachypterolus linariae* (Stephens, 1830) - Kateretidae - INPN n°223665
- *Brachypterolus longulus* (Reitter, 1885) - Kateretidae - INPN n°223662
- *Brachypterolus pulicarius* (Linnaeus, 1758) - Kateretidae - INPN n°223666
- *Brachypterolus vestitus* (Kiesenwetter, 1850) - Kateretidae - INPN n°223664
- *Brachypterus fulvipes* Erichson, 1843 - Kateretidae - INPN n°223658
- *Brachypterus glaber* (Newman, 1834) - Kateretidae - INPN n°223659
- *Brachypterus labiatus* Erichson, 1845 - Kateretidae - INPN n°223657
- *Brachypterus urticae* (Fabricius, 1792) - Kateretidae - (en) Nettle Pollen Beetle - INPN n°223660
- *Brachysomus echinatus* (Bonsdorff, 1785) - Curculionidae - INPN n°13829
- *Brachysomus hirtus* (Boheman, 1845) - Curculionidae - INPN n°13826
- *Brachyta borni* (Ganglbauer, 1903) - Cerambycidae - INPN n°223181
- *Brachyta interrogationis* (Linnaeus, 1758) - Cerambycidae - INPN n°223182
- *Brachytemnus porcatus* (Germar, 1824) - Curculionidae - INPN n°14714
- *Bradybatus creutzeri* Germar, 1824 - Curculionidae - INPN n°15769
- *Bradybatus elongatulus* (Boheman, 1843) - Curculionidae - INPN n°15759
- *Bradybatus fallax* Gerstaecker, 1860 - Curculionidae - INPN n°15764
- *Bradybatus kellneri* Bach, 1854 - Curculionidae - INPN n°15766
- *Bradybatus seriesetosus* Petri, 1912 - Curculionidae - INPN n°15770
- *Bradycellus brevitarsis* Normand, 1946 - Carabidae - INPN n°222429

- *Bradycellus caucasicus* (Chaudoir, 1846) - Carabidae - INPN n°222430
- *Bradycellus csikii* Laczo, 1912 - Carabidae - INPN n°222431
- *Bradycellus distinctus* (Dejean, 1829) - Carabidae - INPN n°9341
- *Bradycellus harpalinus* (Audinet-Serville, 1821) - Carabidae - INPN n°9342
- *Bradycellus ruficollis* (Stephens, 1828) - Carabidae - INPN n°222432
- *Bradycellus sharpi* Joy, 1912 - Carabidae - INPN n°9344
- *Bradycellus verbasci* (Duftschmid, 1812) - Carabidae - INPN n°9343
- *Brindalus porcicollis* (Illiger, 1803) - Aphodiidae - INPN n°10766 - **Ra**
- *Bromius obscurus* (Linnaeus, 1758) - Chrysomelidae - INPN n°12633
- *Brosicus cephalotes* (Linnaeus, 1758) - Carabidae - INPN n°8575 - **Ra** - 01 - 26 - 38 - 42 - 69 - 73 - 74 - Zone Humides
- *Bruchela conformis* (Suffrian, 1845) - Anthribidae - INPN n°234595
- *Bruchela flavescens* (Küster, 1850) - Anthribidae - INPN n°234596
- *Bruchela rufipes* (Olivier, 1790) - Anthribidae - INPN n°234597
- *Bruchela rufipes nigratarsis* (Reitter, 1916) - Anthribidae - INPN n°252098
- *Bruchela rufipes rufipes* (Olivier, 1790) - Anthribidae - INPN n°252097
- *Bruchela schusteri* (Schilsky, 1912) - Anthribidae - INPN n°234598
- *Bruchela suturalis* (Fabricius, 1792) - Anthribidae - INPN n°234599
- *Bruchela suturalis suturalis* (Fabricius, 1792) - Anthribidae - INPN n°252099
- *Bruchidius ater* (Marsham, 1802) - Chrysomelidae - INPN n°241900
- *Bruchidius biguttatus* (Olivier, 1795) - Chrysomelidae - INPN n°241901
- *Bruchidius bimaculatus* (Olivier, 1795) - Chrysomelidae - INPN n°12876
- *Bruchidius caninus* (Kraatz, 1869) - Chrysomelidae - INPN n°241902
- *Bruchidius cinerascens* (Gyllenhal, 1833) - Chrysomelidae - INPN n°241903
- *Bruchidius cisti* (Fabricius, 1775) - Chrysomelidae - INPN n°241904
- *Bruchidius dispar* (Gyllenhal, 1833) - Chrysomelidae - INPN n°12879
- *Bruchidius foveolatus* (Gyllenhal, 1833) - Chrysomelidae - INPN n°12881
- *Bruchidius holosericeus* (Gyllenhal, 1833) - Chrysomelidae - INPN n°241905
- *Bruchidius imbricornis* (Panzer, 1795) - Chrysomelidae - INPN n°12884
- *Bruchidius incarnatus* (Bohemann, 1833) - Chrysomelidae - INPN n°241906
- *Bruchidius jocosus* (Gyllenhal, 1833) - Chrysomelidae - INPN n°241907
- *Bruchidius lividimanus* (Gyllenhal, 1833) - Chrysomelidae - INPN n°12886
- *Bruchidius longulus* Schilsky, 1905 - Chrysomelidae - INPN n°241909
- *Bruchidius marginalis* (Fabricius, 1775) - Chrysomelidae - INPN n°12887
- *Bruchidius martinezi* (Allard, 1868) - Chrysomelidae - INPN n°241910
- *Bruchidius meleagrinus* (Gené, 1839) - Chrysomelidae - INPN n°241911

- *Bruchidius misellus* (Bohemann, 1833) - Chrysomelidae - INPN n°241912
- *Bruchidius mulsanti* (Brisout, 1863) - Chrysomelidae - INPN n°241913
- *Bruchidius murinus* (Bohemann, 1829) - Chrysomelidae - INPN n°12897
- *Bruchidius nanus* (Germar, 1824) - Chrysomelidae - INPN n°12889
- *Bruchidius nudus* (Allard, 1868) - Chrysomelidae - INPN n°241914
- *Bruchidius obscuripes* (Gyllenhal, 1839) - Chrysomelidae - INPN n°241915
- *Bruchidius pauper* (Bohemann, 1829) - Chrysomelidae - INPN n°12890
- *Bruchidius picipes* (Germar, 1824) - Chrysomelidae - INPN n°241916
- *Bruchidius pusillus* (Germar, 1824) - Chrysomelidae - INPN n°241917
- *Bruchidius pygmaeus* (Bohemann, 1833) - Chrysomelidae - INPN n°241918
- *Bruchidius seminarius* (Linnaeus, 1767) - Chrysomelidae - INPN n°241919
- *Bruchidius sericatus* (Germar, 1824) - Chrysomelidae - INPN n°241920
- *Bruchidius stylophorus* (Daniel K., 1904) - Chrysomelidae - INPN n°241921
- *Bruchidius tibialis* (Bohemann, 1829) - Chrysomelidae - INPN n°241922
- *Bruchidius tuberculatus* (Hochhut, 1847) - Chrysomelidae - INPN n°241923
- *Bruchidius varius* (Olivier, 1795) - Chrysomelidae - INPN n°12895
- *Bruchus affinis* Frölich, 1799 - Chrysomelidae - INPN n°241882
- *Bruchus atomarius* (Linnaeus, 1761) - Chrysomelidae - INPN n°8304
- *Bruchus brachialis* Fahraeus, 1839 - Chrysomelidae - INPN n°241883
- *Bruchus brisouti* Kraatz, 1868 - Chrysomelidae - INPN n°241884
- *Bruchus ecalcaratus* Daniel K., 1906 - Chrysomelidae - INPN n°241885
- *Bruchus emarginatus* Allard, 1868 - Chrysomelidae - INPN n°241886
- *Bruchus ervi* Frölich, 1799 - Chrysomelidae - INPN n°241887
- *Bruchus griseomaculatus* Gyllenhal, 1833 - Chrysomelidae - INPN n°241888
- *Bruchus laticollis* Bohemann, 1833 - Chrysomelidae - INPN n°241889
- *Bruchus lentis* Frölich, 1799 - Chrysomelidae - INPN n°241890
- *Bruchus loti* Paykull, 1800 - Chrysomelidae - INPN n°241891
- *Bruchus luteicornis* Illiger, 1794 - Chrysomelidae - INPN n°241892
- *Bruchus pisorum* (Linnaeus, 1758) - Chrysomelidae - (en) Pea Beetle - INPN n°241893
- *Bruchus rufimanus* Bohemann, 1833 - Chrysomelidae - (en) Bean Beetle - INPN n°241894
- *Bruchus rufipes* Herbst, 1783 - Chrysomelidae - INPN n°8308
- *Bruchus signaticornis* Gyllenhal, 1833 - Chrysomelidae - INPN n°241895
- *Bruchus tessellatus* Mulsant & Rey, 1858 - Chrysomelidae - INPN n°241896
- *Bruchus tristiculus* Fahraeus, 1839 - Chrysomelidae - INPN n°241897
- *Bruchus tristis* Bohemann, 1833 - Chrysomelidae - INPN n°8312
- *Bruchus ulicis* Mulsant & Rey, 1858 - Chrysomelidae - INPN n°8314

- *Bruchus venustus* Fahraeus, 1839 - Chrysomelidae - INPN n°241898
- *Bruchus viciae* Olivier, 1795 - Chrysomelidae - INPN n°241899
- *Brumus octosignatus* (Gebler, 1830) - Coccinellidae - INPN n°239055
- *Brumus quadripustulatus* (Linnaeus, 1758) - Coccinellidae - INPN n°239056
- *Bryaxis aelistae* (Reitter, 1881) - Staphylinidae - INPN n°244324
- *Bryaxis argodi* (Croissandeau, 1885) - Staphylinidae - INPN n°244325
- *Bryaxis argus* (Kraatz, 1863) - Staphylinidae - INPN n°244326
- *Bryaxis asturiensis* (Reitter, 1880) - Staphylinidae - INPN n°244327
- *Bryaxis bulbifer* (Reichenbach, 1816) - Staphylinidae - INPN n°244328
- *Bryaxis carinula* (Rey, 1888) - Staphylinidae - INPN n°244329
- *Bryaxis catalanus* (Jeannel, 1950) - Staphylinidae - INPN n°244330
- *Bryaxis cebennicus* (Jeannel, 1950) - Staphylinidae - INPN n°244331
- *Bryaxis chevrolati* (Aubé, 1833) - Staphylinidae - INPN n°244332
- *Bryaxis clavicornis* (Panzer, 1809) - Staphylinidae - INPN n°244333
- *Bryaxis cocles* (Saulcy, 1863) - Staphylinidae - INPN n°244334
- *Bryaxis collaris* (Baudi di Selve, 1859) - Staphylinidae - INPN n°244335
- *Bryaxis corsus* Besuchet, 1999 - Staphylinidae - INPN n°244336
- *Bryaxis curtisii* (Leach, 1817) - Staphylinidae - INPN n°244337
- *Bryaxis curtisii curtisii* (Leach, 1817) - Staphylinidae - INPN n°253184
- *Bryaxis fagei* (Jeannel, 1926) - Staphylinidae - INPN n°244338
- *Bryaxis fauconneti* (Fauvel, 1886) - Staphylinidae - INPN n°244339
- *Bryaxis gallicus* (Reitter, 1887) - Staphylinidae - INPN n°244340
- *Bryaxis grilati* (Reitter, 1886) - Staphylinidae - INPN n°244341
- *Bryaxis grouvellei* (Reitter, 1881) - Staphylinidae - INPN n°244342
- *Bryaxis italicus* (Baudi di Selve, 1869) - Staphylinidae - INPN n°244343
- *Bryaxis joffrei* (Sainte-Claire Deville, 1928) - Staphylinidae - INPN n°244344
- *Bryaxis leleupi* (Jeannel, 1952) - Staphylinidae - INPN n°244345
- *Bryaxis liguricus* (Doderò, 1919) - Staphylinidae - INPN n°244346
- *Bryaxis lurensis* Besuchet, 2001 - Staphylinidae - INPN n°244347
- *Bryaxis monticola* (Jeannel, 1950) - Staphylinidae - INPN n°244348
- *Bryaxis montivagus* (Reitter, 1884) - Staphylinidae - INPN n°244349
- *Bryaxis mulsantii* (Kiesenwetter, 1850) - Staphylinidae - INPN n°244350
- *Bryaxis nigriceps* (Leach, 1826) - Staphylinidae - INPN n°244351
- *Bryaxis normandi* (Jeannel, 1950) - Staphylinidae - INPN n°244352
- *Bryaxis orousseti* B. Secq & M. Secq, 1991 - Staphylinidae - INPN n°244353
- *Bryaxis pandellei* (Saulcy, 1863) - Staphylinidae - INPN n°244354

- *Bryaxis pandellei pandellei* (Saulcy, 1863) - Staphylinidae - INPN n°253185
- *Bryaxis pastoralis* (Peyerimhoff, 1901) - Staphylinidae - INPN n°244355
- *Bryaxis pedemontanus* Besuchet, 1958 - Staphylinidae - INPN n°244356
- *Bryaxis picteti* (Tournier, 1859) - Staphylinidae - INPN n°244357
- *Bryaxis picteti picteti* (Tournier, 1859) - Staphylinidae - INPN n°253186
- *Bryaxis puncticollis* (Denny, 1825) - Staphylinidae - INPN n°244358
- *Bryaxis pyrenaeus* (Saulcy, 1863) - Staphylinidae - INPN n°244359
- *Bryaxis pyrenaeus baudueri* (Reitter, 1884) - Staphylinidae - INPN n°253187
- *Bryaxis pyrenaeus troumouensis* B. Secq & M. Secq, 1992 - Staphylinidae - INPN n°253188
- *Bryaxis sculpticornis* (Guillebeau, 1891) - Staphylinidae - INPN n°244360
- *Bryaxis serripes* (Fauvel, 1891) - Staphylinidae - INPN n°244361
- *Bryaxis tendensis* Besuchet, 2001 - Staphylinidae - INPN n°244362
- *Bryaxis ullrichii* (Motschulsky, 1851) - Staphylinidae - INPN n°244363
- *Brychius elevatus* (Panzer, 1794) - Halipilidae - INPN n°223488 - **Ra** - Zone Humides
- *Bryophacis crassicornis* (Mäklin, 1847) - Staphylinidae - INPN n°243942
- *Bryophacis fasciatus* (Fauvel, 1891) - Staphylinidae - INPN n°243943
- *Bryophacis rufus* (Erichson, 1839) - Staphylinidae - INPN n°243944
- *Bryophacis rugipennis* (Pandellé, 1869) - Staphylinidae - INPN n°243945
- *Bryoporus cernuus* (Gravenhorst, 1806) - Staphylinidae - INPN n°243941
- *Bubas bison* (Linnaeus, 1767) - Scarabaeidae - INPN n°10824 - **Ra**
- *Bubas bubalus* (Olivier, 1811) - Scarabaeidae - INPN n°10825 - **Ra**
- *Buprestis haemorrhoidalis* Herbst, 1780 - Buprestidae - INPN n°11395
- *Buprestis haemorrhoidalis haemorrhoidalis* Herbst, 1780 - Buprestidae - INPN n°250789
- *Buprestis novemmaculata* Linnaeus, 1758 - Buprestidae - INPN n°11397
- *Buprestis novemmaculata novemmaculata* Linnaeus, 1758 - Buprestidae - INPN n°250790
- *Buprestis octoguttata* Linnaeus, 1758 - Buprestidae - INPN n°11399
- *Buprestis octoguttata corsica* Obenberger, 1938 - Buprestidae - INPN n°250792
- *Buprestis octoguttata octoguttata* Linnaeus, 1758 - Buprestidae - INPN n°250791
- *Buprestis rustica* Linnaeus, 1758 - Buprestidae - INPN n°11398 - **Ra** - 26
- *Buprestis rustica rustica* Linnaeus, 1758 - Buprestidae - INPN n°250793
- *Byctiscus betulae* (Linnaeus, 1758) - Rhynchitidae - (en) Hazel Leaf Roller - INPN n°17442
- *Byctiscus populi* (Linnaeus, 1758) - Rhynchitidae - (en) Leaf-rolling Weevil - INPN n°17447
- *Byrrhus alpinus* Gory, 1829 - Byrrhidae - INPN n°242152
- *Byrrhus arietinus* Steffahn, 1842 - Byrrhidae - (en) Northern Pill-beetle - INPN n°242144
- *Byrrhus arietinus arietinus* Steffahn, 1842 - Byrrhidae - INPN n°252769
- *Byrrhus auromicans* Kiesenwetter, 1851 - Byrrhidae - INPN n°242153



- *Byrrhus derrei* Allemand, 1987 - Byrrhidae - INPN n°242147
- *Byrrhus espanoli* (Fiori, 1960) - Byrrhidae - INPN n°242154
- *Byrrhus fasciatus* (Forster, 1771) - Byrrhidae - (en) Banded Pill-beetle - INPN n°11224
- *Byrrhus gigas* Fabricius, 1787 - Byrrhidae - INPN n°242155
- *Byrrhus glabratus* Heer, 1841 - Byrrhidae - INPN n°11225
- *Byrrhus lisellae* (Fiori, 1953) - Byrrhidae - INPN n°242156
- *Byrrhus luniger* Germar, 1817 - Byrrhidae - INPN n°242148
- *Byrrhus nicolasi* (Fiori, 1966) - Byrrhidae - INPN n°242157
- *Byrrhus nigrosparsus* Chevrolat, 1866 - Byrrhidae - INPN n°242149
- *Byrrhus numidicus* Normand, 1935 - Byrrhidae - INPN n°242145
- *Byrrhus occidentalis* (Fiori, 1953) - Byrrhidae - INPN n°242158
- *Byrrhus picipes* Duftschmid, 1825 - Byrrhidae - INPN n°242150
- *Byrrhus picipes picipes* Duftschmid, 1825 - Byrrhidae - INPN n°252774
- *Byrrhus pilosellus* Villa & Villa, 1833 - Byrrhidae - INPN n°242151
- *Byrrhus pilosellus pilosellus* Villa & Villa, 1833 - Byrrhidae - INPN n°252775
- *Byrrhus pilula* (Linnaeus, 1758) - Byrrhidae - (en) Pill Beetle - INPN n°11226
- *Byrrhus pilula depilis* Graells, 1858 - Byrrhidae - INPN n°252771
- *Byrrhus pilula pilula* (Linnaeus, 1758) - Byrrhidae - INPN n°252770
- *Byrrhus pustulatus* (Forster, 1771) - Byrrhidae - INPN n°242146
- *Byrrhus pustulatus minor* Fiori, 1948 - Byrrhidae - INPN n°252773
- *Byrrhus pustulatus pustulatus* (Forster, 1771) - Byrrhidae - INPN n°252772
- *Byrrhus pyrenaeus* Dufour, 1834 - Byrrhidae - INPN n°242159
- *Byrrhus signatus* Sturm, 1823 - Byrrhidae - INPN n°242160
- *Bythinus burrellii* Denny, 1825 - Staphylinidae - INPN n°244322
- *Bythinus macropalpus* Aubé, 1833 - Staphylinidae - INPN n°244323
- *Byturus ochraceus* (Scriba, 1790) - Byturidae - INPN n°222190
- *Byturus tomentosus* (De Geer, 1774) - Byturidae - (en) Raspberry Beetle - INPN n°222189
- *Caccobius schreberi* (Linnaeus, 1758) - Scarabaeidae - INPN n°10836 - **Ra**
- *Cacotemnus rufipes* (Fabricius, 1792) - Anobiidae - INPN n°222033
- *Caenocara affine* (Sturm, 1837) - Anobiidae - INPN n°222008
- *Caenocara bovistae* (Hoffmann, 1803) - Anobiidae - INPN n°222009
- *Caenocara subglobosum* (Mulsant & Rey, 1864) - Anobiidae - INPN n°222010
- *Caenopsis fissirostris* (Walton, 1847) - Curculionidae - INPN n°13142
- *Caenopsis larraldi* (Perris, 1858) - Curculionidae - INPN n°242619
- *Caenopsis reichei* Tournier, 1874 - Curculionidae - INPN n°242620
- *Caenopsis waltoni* (Boheman, 1843) - Curculionidae - INPN n°13147

- *Caenoscelis ferruginea* (C.R.Sahlberg, 1820) - Cryptophagidae - INPN n°234706
- *Caenoscelis sibirica* Reitter, 1889 - Cryptophagidae - INPN n°234707
- *Caenoscelis subdeplanata* C.Brisout de Barneville, 1882 - Cryptophagidae - INPN n°234708
- *Cafius cicatricosus* (Erichson, 1840) - Staphylinidae - INPN n°243058
- *Cafius fucicola* Curtis, 1830 - Staphylinidae - INPN n°243057
- *Cafius xantholoma* (Gravenhorst, 1806) - Staphylinidae - INPN n°243059
- *Calambus bipustulatus* (Linnaeus, 1767) - Elateridae - INPN n°240411
- *Calamobius filum* (Rossi, 1790) - Cerambycidae - INPN n°11761
- *Calamosternus granarius* (Linnaeus, 1767) - Aphodiidae - INPN n°7667 - **Ra**
- *Calamosternus hyxos* (Petrovitz, 1962) - Aphodiidae - INPN n°200402
- *Calamosternus hyxos algericus* (Mariani & Pittino, 1983) - Aphodiidae - INPN n°200401
- *Calamosternus mayeri* (Pilleri, 1953) - Aphodiidae - INPN n°200400
- *Calathus ambiguus* (Paykull, 1790) - Carabidae - INPN n°222355
- *Calathus ambiguus ambiguus* (Paykull, 1790) - Carabidae - INPN n°250881
- *Calathus asturiensis* Vuillefroy, 1866 - Carabidae - INPN n°8779
- *Calathus cinctus* Motschulsky, 1850 - Carabidae - INPN n°222356
- *Calathus circumseptus* Germar, 1824 - Carabidae - INPN n°8780
- *Calathus erratus* (C.R. Sahlberg, 1827) - Carabidae - INPN n°8781
- *Calathus erratus erratus* (C.R. Sahlberg, 1827) - Carabidae - INPN n°250882
- *Calathus fuscipes* (Goeze, 1777) - Carabidae - INPN n°8782 - **Ra** - 26
- *Calathus fuscipes fuscipes* (Goeze, 1777) - Carabidae - INPN n°250878
- *Calathus fuscipes graecus* Dejean, 1831 - Carabidae - INPN n°250879
- *Calathus fuscipes signaticornis* Chaudoir, 1863 - Carabidae - INPN n°250880
- *Calathus luctuosus* (Latreille, 1804) - Carabidae - INPN n°8783
- *Calathus melanocephalus* (Linnaeus, 1758) - Carabidae - INPN n°8784 - **Ra** - 26
- *Calathus micropterus* (Duftschmid, 1812) - Carabidae - INPN n°222357
- *Calathus mollis* (Marsham, 1802) - Carabidae - INPN n°8785
- *Calathus rotundicollis* Dejean, 1828 - Carabidae - INPN n°222358
- *Calicnemis latreillii* Laporte de Castelnau, 1832 - Dynastidae - INPN n°200405
- *Calicnemis obesa* (Erichson, 1841) - Dynastidae - INPN n°200404
- *Calitys scabra* (Thunberg, 1784) - Trogositidae - INPN n°235426
- *Callicerus atricollis* (Aubé, 1850) - Staphylinidae - INPN n°244160
- *Callicerus muensteri* Bernhauer, 1900 - Staphylinidae - INPN n°244159
- *Callicerus obscurus* Gravenhorst, 1802 - Staphylinidae - INPN n°244158
- *Callicerus rigidicornis* (Erichson, 1839) - Staphylinidae - INPN n°244161
- *Callidiellum rufipenne* (Motschulsky, 1860) - Cerambycidae - INPN n°278499

- *Callidium aeneum* (De Geer, 1775) - Cerambycidae - INPN n°223117
- *Callidium coriaceum* Paykull, 1800 - Cerambycidae - INPN n°223115
- *Callidium violaceum* (Linnaeus, 1758) - Cerambycidae - INPN n°223116
- *Callimus abdominalis* (Olivier, 1795) - Cerambycidae - INPN n°223127
- *Callimus angulatus* (Schrank, 1789) - Cerambycidae - INPN n°223126
- *Callimus angulatus angulatus* (Schrank, 1789) - Cerambycidae - INPN n°251480
- *Callistus lunatus* (Fabricius, 1775) - Carabidae - INPN n°9397
- *Callistus lunatus lunatus* (Fabricius, 1775) - Carabidae - INPN n°250925
- *Callosobruchus chinensis* (Linnaeus, 1758) - Chrysomelidae - (en) Cowpea Beetle - INPN n°241879
- *Callosobruchus maculatus* (Fabricius, 1775) - Chrysomelidae - INPN n°241880
- *Callosobruchus phaseoli* (Gyllenhal, 1833) - Chrysomelidae - INPN n°241881
- *Calodera aethiops* (Gravenhorst, 1802) - Staphylinidae - INPN n°244105
- *Calodera nigrita* Mannerheim, 1830 - Staphylinidae - INPN n°244100
- *Calodera protensa* Mannerheim, 1830 - Staphylinidae - INPN n°244101
- *Calodera riparia* Erichson, 1837 - Staphylinidae - INPN n°244103
- *Calodera rubens* Erichson, 1837 - Staphylinidae - INPN n°244106
- *Calodera rufescens* Kraatz, 1856 - Staphylinidae - INPN n°244104
- *Calodera uliginosa* Erichson, 1837 - Staphylinidae - INPN n°244102
- *Calodromius bifasciatus* (Dejean, 1825) - Carabidae - INPN n°222323
- *Calodromius spilotus* (Illiger, 1798) - Carabidae - INPN n°222324
- *Calomera littoralis* (Fabricius, 1787) - Carabidae - INPN n°223043
- *Calomera littoralis littoralis* (Fabricius, 1787) - Carabidae - INPN n°251449
- *Calomera littoralis nemoralis* (Olivier, 1790) - Carabidae - INPN n°251450
- *Calomicrus circumfusus* (Marsham, 1802) - Chrysomelidae - INPN n°241556
- *Calomicrus gularis* (Gredler, 1857) - Chrysomelidae - INPN n°241557
- *Calomicrus pinicola* (Duftschmid, 1825) - Chrysomelidae - INPN n°241558
- *Calopterus selmanni* - Carabidae - **Taxon absent** du référentiel de l'INPN (2008). - **Ra** - 26
- *Calopterus selmanni prevosti* (Dejean, 1828) - Carabidae - **Taxon absent** du référentiel de l'INPN (2008). - **Ra** - 26
- *Calopus serraticornis* (Linnaeus, 1758) - Oedemeridae - INPN n°224064
- *Calosirus apicalis* (Gyllenhal, 1827) - Curculionidae - INPN n°242763
- *Calosirus terminatus* (Herbst, 1795) - Curculionidae - INPN n°242764
- *Calosoma auropunctatum* (Herbst, 1784) - Carabidae - INPN n°223012
- *Calosoma auropunctatum auropunctatum* (Herbst, 1784) - Carabidae - INPN n°251367
- *Calosoma inquisitor* (Linnaeus, 1758) - Carabidae - (en) Caterpillar-hunter - INPN n°8343
- *Calosoma inquisitor inquisitor* (Linnaeus, 1758) - Carabidae - INPN n°251366
- *Calosoma maderae* (Fabricius, 1775) - Carabidae - INPN n°223013

- *Calosoma maderae maderae* (Fabricius, 1775) - Carabidae - INPN n°251368
- *Calosoma sycophanta* (Linnaeus, 1758) - Carabidae - Calosome sycophante - INPN n°8344 - **Ra** - 26
- *Calvia decemguttata* (Linnaeus, 1758) - Coccinellidae - INPN n°239130
- *Calvia quatuordecimguttata* (Linnaeus, 1758) - Coccinellidae - INPN n°239128
- *Calvia quindecimguttata* (Fabricius, 1777) - Coccinellidae - INPN n°239129
- *Calyptomerus alpestris* Redtenbacher, 1849 - Clambidae - INPN n°223211
- *Calyptomerus dubius* Marsham, 1802 - Clambidae - INPN n°223212
- *Camptorhinus simplex* Seidlitz, 1867 - Curculionidae - INPN n°242502
- *Camptorhinus statua* (Rossi, 1790) - Curculionidae - INPN n°242503
- *Campylomorphus homalisinus* (Illiger, 1807) - Elateridae - INPN n°240412
- *Cantharis allosensis* Pic, 1924 - Cantharidae - INPN n°222264
- *Cantharis annularis* Menetriez, 1836 - Cantharidae - INPN n°11561
- *Cantharis cornix* (Abeille de Perrin, 1869) - Cantharidae - INPN n°222265
- *Cantharis cryptica* Ashe, 1947 - Cantharidae - INPN n°222266
- *Cantharis darwiniana* Sharp, 1867 - Cantharidae - INPN n°222267
- *Cantharis decipiens* Baudi, 1871 - Cantharidae - INPN n°222268
- *Cantharis dissipata* Gemminger, 1870 - Cantharidae - INPN n°222269
- *Cantharis figurata* Mannerheim, 1843 - Cantharidae - INPN n°222270
- *Cantharis flavilabris* Fallén, 1807 - Cantharidae - INPN n°222271
- *Cantharis fusca* Linnaeus, 1758 - Cantharidae - Cantharide commune - INPN n°11568 - **Ra** - 26
- *Cantharis inculta* Gené, 1839 - Cantharidae - INPN n°222272
- *Cantharis lateralis* Linnaeus, 1758 - Cantharidae - INPN n°11569
- *Cantharis liburnica* Depoli, 1912 - Cantharidae - INPN n°222273
- *Cantharis livida* Linnaeus, 1758 - Cantharidae - INPN n°11570
- *Cantharis nigra* (De Geer, 1774) - Cantharidae - INPN n°222274
- *Cantharis nigricans* Müller, 1766 - Cantharidae - INPN n°11571
- *Cantharis obscura* Linnaeus, 1758 - Cantharidae - INPN n°11573
- *Cantharis ochreata* (Reiche, 1878) - Cantharidae - INPN n°222275
- *Cantharis pagana* Rosenhauer, 1847 - Cantharidae - INPN n°222284
- *Cantharis pallida* Goeze, 1777 - Cantharidae - INPN n°222276
- *Cantharis pellucida* Fabricius, 1792 - Cantharidae - INPN n°11575
- *Cantharis praecox* Gené, 1836 - Cantharidae - INPN n°222277
- *Cantharis pulicaria* Fabricius, 1781 - Cantharidae - INPN n°222278
- *Cantharis reichei* Mulsant, 1862 - Cantharidae - INPN n°222279
- *Cantharis rufa* Linnaeus, 1758 - Cantharidae - INPN n°222280
- *Cantharis rustica* Fallén, 1807 - Cantharidae - Cantharide campagnard - INPN n°11578 - **Ra** - 26 - 38

- *Cantharis terminata* Faldermann, 1835 - Cantharidae - INPN n°222281
- *Cantharis tristis* Fabricius, 1797 - Cantharidae - INPN n°222282
- *Cantharis xanthoparpa* Kiesenwetter, 1860 - Cantharidae - INPN n°222283
- *Capnodis tenebricosa* (Olivier, 1790) - Buprestidae - INPN n°11283 - **Ra** - 26
- *Capnodis tenebrionis* (Linnaeus, 1758) - Buprestidae - Bupreste du pêcher - INPN n°222120 - **Ra** - 26
- *Carabus alysidotus* Illiger, 1798 - Carabidae - INPN n°223017
- *Carabus alysidotus stagnalisaequalis* Vacher de Lapouge, 1916 - Carabidae - INPN n°251385
- *Carabus arcensis* Herbst, 1784 - Carabidae - INPN n°223015 - **Ra**
- *Carabus arcensis costalis* Vacher de Lapouge, 1908 - Carabidae - INPN n°251377
- *Carabus arcensis sylvaticus* Dejean, 1826 - Carabidae - INPN n°251378
- *Carabus auratus* Linnaeus, 1761 - Carabidae - Carabe doré - INPN n°8358 - **Ra** - 26
- *Carabus auratus auratus* Linnaeus, 1761 - Carabidae - INPN n°251379
- *Carabus auratus honorati* Dejean, 1826 - Carabidae - INPN n°251380 - **Fr** (Protégée)
- *Carabus auratus lasserrei* Doué, 1855 - Carabidae - INPN n°251381
- *Carabus auratus lotharingus* Dejean, 1826 - Carabidae - INPN n°251382
- *Carabus auronitens* Fabricius, 1792 - Carabidae - INPN n°8369 - **Ra** - 74
- *Carabus auronitens auronitens* Fabricius, 1792 - Carabidae - INPN n°251421
- *Carabus auronitens costellatus* Géhin, 1882 - Carabidae - INPN n°251422
- *Carabus auronitens festivus* Dejean, 1826 - Carabidae - INPN n°251425
- *Carabus auronitens montanus* Géhin, 1882 - Carabidae - INPN n°251426
- *Carabus auronitens punctatoauratus* Germar, 1824 - Carabidae - INPN n°251427
- *Carabus auronitens subfestivus* - **Taxon absent** du référentiel de l'INPN (2008). - **Fr** (Protégée)
- *Carabus baudii* Kraatz, 1878 - Carabidae - INPN n°223019
- *Carabus baudii baudii* Kraatz, 1878 - Carabidae - INPN n°251394
- *Carabus baudii pelvicus* Cavazzuti, 1973 - Carabidae - INPN n°251395
- *Carabus baudii stecki* Born, 1902 - Carabidae - INPN n°251396
- *Carabus cancellatus* Illiger, 1798 - Carabidae - Carabe réticulé - INPN n°8379 - **Ra** - 26
- *Carabus cancellatus cancellatus* Illiger, 1798 - Carabidae - INPN n°251383
- *Carabus cancellatus carinatus* Charpentier, 1825 - Carabidae - INPN n°251384
- *Carabus catenulatus* Scopoli, 1763 - Carabidae - INPN n°8380
- *Carabus clatratus* Linnaeus, 1761 - Carabidae - INPN n°223014
- *Carabus clatratus arelatensis* Vacher de Lapouge, 1903 - Carabidae - INPN n°251369
- *Carabus clatratus clatratus* Linnaeus, 1761 - Carabidae - INPN n°251370
- *Carabus convexus* Fabricius, 1775 - Carabidae - INPN n°8381 - **Ra**
- *Carabus convexus convexus* Fabricius, 1775 - Carabidae - INPN n°251408
- *Carabus convexus pyrenaicola* Csiki, 1927 - Carabidae - INPN n°251409

- *Carabus coriaceus* Linnaeus, 1758 - Carabidae - Carabe coriacé - INPN n°8447 - **Ra** - 26
- *Carabus coriaceus coriaceus* Linnaeus, 1758 - Carabidae - INPN n°251435
- *Carabus cristoforii* Spence, 1823 - Carabidae - INPN n°223016
- *Carabus depressus* Bonelli, 1810 - Carabidae - INPN n°223029
- *Carabus depressus depressus* Bonelli, 1810 - Carabidae - INPN n°251411
- *Carabus depressus lucens* Schaum, 1857 - Carabidae - INPN n°251412
- *Carabus fairmairei* C.G. Thomson, 1875 - Carabidae - INPN n°223020
- *Carabus fairmairei fairmairei* C.G. Thomson, 1875 - Carabidae - INPN n°251397
- *Carabus fairmairei iseranicus* Deuve & Simard, 1977 - Carabidae - INPN n°251398
- *Carabus genei* Gené, 1839 - Carabidae - INPN n°223026
- *Carabus germarii* Sturm, 1815 - Carabidae - INPN n°223031
- *Carabus germarii fiorii* Born, 1901 - Carabidae - INPN n°251414
- *Carabus glabratus* Paykull, 1790 - Carabidae - INPN n°223024
- *Carabus glabratus glabratus* Paykull, 1790 - Carabidae - INPN n°251407
- *Carabus granulatus* Linnaeus, 1758 - Carabidae - INPN n°8386 - **Ra**
- *Carabus granulatus aetolicus* Schaum, 1857 - Carabidae - INPN n°251375
- *Carabus granulatus granulatus* Linnaeus, 1758 - Carabidae - INPN n°251376
- *Carabus hispanus* Fabricius, 1787 - Carabidae - Carabe espagnol - INPN n°8391 - **Ra** - 26 - 42
- *Carabus hortensis* Linnaeus, 1758 - Carabidae - INPN n°223025
- *Carabus intricatus* Linnaeus, 1761 - Carabidae - Carabe embrouillé - Blue Ground Beetle - INPN n°8395 - **Ra** - **UICN** (NT 1996) - 26
- *Carabus irregularis* Fabricius, 1792 - Carabidae - INPN n°223030
- *Carabus irregularis irregularis* Fabricius, 1792 - Carabidae - INPN n°251413
- *Carabus latreilleanus* Csiki, 1927 - Carabidae - INPN n°223021
- *Carabus lineatus* Dejean, 1826 - Carabidae - INPN n°8463
- *Carabus lineatus troberti* Kraatz, 1860 - Carabidae - INPN n°251428
- *Carabus macrocephalus* Dejean, 1826 - Carabidae - INPN n°8433
- *Carabus macrocephalus asturicus* Born, 1905 - Carabidae - INPN n°251388
- *Carabus macrocephalus macrocephalus* Dejean, 1826 - Carabidae - INPN n°251389
- *Carabus melancholicus* Fabricius, 1798 - Carabidae - INPN n°223027
- *Carabus melancholicus costatus* Germar, 1824 - Carabidae - INPN n°251410
- *Carabus monilis* Fabricius, 1792 - Carabidae - Carabe bijou - INPN n°8402 - **Ra** - 26
- *Carabus monilis alticola* Bellier, 1880 - Carabidae - INPN n°8389
- *Carabus monilis consitus* Panzer, 1809 - Carabidae - INPN n°251371
- *Carabus monilis monilis* Fabricius, 1792 - Carabidae - INPN n°251372
- *Carabus monilis saouensis* Mandl, 1967 - Carabidae - INPN n°251373

- *Carabus monilis subpyrenaicus* Vacher de Lapouge, 1925 - Carabidae - INPN n°251374
- *Carabus monticola* Dejean, 1826 - Carabidae - INPN n°8403
- *Carabus morbillosus* Fabricius, 1792 - Carabidae - INPN n°8406
- *Carabus morbillosus constantinus* Kraatz, 1899 - Carabidae - INPN n°251433
- *Carabus morbillosus morbillosus* Fabricius, 1792 - Carabidae - INPN n°8407
- *Carabus nemoralis* O.F.Müller, 1764 - Carabidae - Carabe des bois - INPN n°8410 - **Ra** - 26
- *Carabus nemoralis nemoralis* O.F.Müller, 1764 - Carabidae - INPN n°251386
- *Carabus nemoralis prasinotinctus* Heyden, 1880 - Carabidae - INPN n°251387
- *Carabus nitens* Linnaeus, 1758 - Carabidae - INPN n°8421
- *Carabus nodulosus* Creutzer, 1799 - Carabidae - INPN n°223028 - **Ra** - 01 - 07 - Zone Humides
- *Carabus pedemontanus* Ganglbauer, 1891 - Carabidae - INPN n°223022
- *Carabus pedemontanus bisioi* Cavazzuti & Meli, 1999 - Carabidae - INPN n°251399
- *Carabus pedemontanus germanae* Casale & Cavazzuti, 1977 - Carabidae - INPN n°251400
- *Carabus pedemontanus maurinensis* Deuve, 2002 - Carabidae - INPN n°251401
- *Carabus pedemontanus omensis* Born, 1901 - Carabidae - INPN n°251402
- *Carabus pedemontanus pedemontanus* Ganglbauer, 1891 - Carabidae - INPN n°251403
- *Carabus pedemontanus raynaudianus* Deuve & Simard, 1977 - Carabidae - INPN n°251404
- *Carabus pedemontanus vesubianus* Deuve, 2002 - Carabidae - INPN n°251405
- *Carabus problematicus* Herbst, 1786 - Carabidae - Carabe problématique - INPN n°8428 - **Ra** - 26
- *Carabus problematicus harcyniae* Sturm, 1815 - Carabidae - INPN n°251390
- *Carabus problematicus inflatus* Kraatz, 1878 - Carabidae - INPN n°251391
- *Carabus problematicus planiusculus* Haury in Géhin, 1885 - Carabidae - INPN n°251392
- *Carabus problematicus problematicus* Herbst, 1786 - Carabidae - INPN n°251393
- *Carabus pseudomonticola* Vacher de Lapouge, 1908 - Carabidae - INPN n°223018
- *Carabus pyrenaicus* Audinet-Serville, 1821 - Carabidae - INPN n°223032
- *Carabus pyrenaicus costulus* Géhin, 1885 - Carabidae - INPN n°251418
- *Carabus pyrenaicus jeanneli* Deuve, 1994 - Carabidae - INPN n°251419
- *Carabus pyrenaicus pyrenaicus* Audinet-Serville, 1821 - Carabidae - INPN n°251420
- *Carabus rugosus* Fabricius, 1775 - Carabidae - INPN n°223033
- *Carabus rugosus boeticus* Deyrolle, 1852 - Carabidae - INPN n°251434
- *Carabus rutilans* Dejean, 1826 - Carabidae - INPN n°8454
- *Carabus rutilans rutilans* Dejean, 1826 - Carabidae - INPN n°251429
- *Carabus solieri* Dejean, 1826 - Carabidae - INPN n°8470
- *Carabus solieri bonadonai* Colas, 1948 - Carabidae - INPN n°251430
- *Carabus solieri bonnetianus* Colas, 1937 - Carabidae - INPN n°251431 - **Fr** (Protégée)
- *Carabus solieri clairi* Géhin, 1885 - Carabidae - INPN n°8476

- *Carabus solieri liguranus* Breuning, 1933 - Carabidae - INPN n°251432
- *Carabus solieri solieri* Dejean, 1826 - Carabidae - INPN n°8482
- *Carabus splendens* Olivier, 1790 - Carabidae - INPN n°8459
- *Carabus sylvestris* Panzer, 1793 - Carabidae - INPN n°223023
- *Carabus sylvestris sylvestris* Panzer, 1793 - Carabidae - INPN n°251406
- *Carabus vagans* Olivier, 1795 - Carabidae - INPN n°8469
- *Carabus violaceus* Linnaeus, 1758 - Carabidae - Carabe violet - Violet Ground Beetle - INPN n°8439 - **Ra** - 26 - 38
- *Carabus violaceus mixtus* Géhin, 1876 - Carabidae - INPN n°251415 - **Ra** - 26
- *Carabus violaceus picenus* A. Villa & G.B. Villa, 1838 - Carabidae - INPN n°251416
- *Carabus violaceus purpurascens* Fabricius, 1787 - Carabidae - Carabe violet rougissant - INPN n°8441 - **Ra** - 26
- *Carabus violaceus salisburgensis* Kraatz, 1879 - Carabidae - INPN n°251417
- *Carcinops pumilio* (Erichson, 1834) - Histeridae - INPN n°223597
- *Cardiamera genei* Bassi, 1834 - Carabidae - INPN n°222376
- *Cardiophorus anticus* Erichson, 1840 - Elateridae - INPN n°240413
- *Cardiophorus argiolus* Gené, 1836 - Elateridae - INPN n°240414
- *Cardiophorus asellus* Erichson, 1840 - Elateridae - INPN n°240415
- *Cardiophorus biguttatus* (Olivier, 1790) - Elateridae - INPN n°11485
- *Cardiophorus castillanus* Buysson, 1902 - Elateridae - INPN n°240416
- *Cardiophorus collaris* Erichson, 1840 - Elateridae - INPN n°240417
- *Cardiophorus ebeninus* (Germar, 1824) - Elateridae - INPN n°240418
- *Cardiophorus eleonora* (Gené, 1836) - Elateridae - INPN n°240419
- *Cardiophorus exaratus* Erichson, 1840 - Elateridae - INPN n°11486
- *Cardiophorus goezei* Sánchez-Ruiz, 1996 - Elateridae - INPN n°240420
- *Cardiophorus gramineus* (Scopoli, 1763) - Elateridae - INPN n°11487
- *Cardiophorus melampus* (Illiger, 1807) - Elateridae - INPN n°240421
- *Cardiophorus nigerrimus* Erichson, 1840 - Elateridae - INPN n°240422 - **Ra**
- *Cardiophorus ruficollis* (Linnaeus, 1758) - Elateridae - INPN n°240423
- *Cardiophorus ulcerosus* (Gené, 1836) - Elateridae - INPN n°240424
- *Cardiophorus vestigialis* Erichson, 1840 - Elateridae - INPN n°240425
- *Carpelimus alutaceus* (Fauvel, 1898) - Staphylinidae - INPN n°243651
- *Carpelimus anthracinus* (Mulsant & Rey, 1861) - Staphylinidae - INPN n°243641
- *Carpelimus apicalis* (Eppelsheim, 1890) - Staphylinidae - INPN n°243652
- *Carpelimus bilineatus* Stephens, 1834 - Staphylinidae - INPN n°243650
- *Carpelimus corticinus* (Gravenhorst, 1806) - Staphylinidae - INPN n°243653
- *Carpelimus despectus* (Baudi, 1870) - Staphylinidae - INPN n°243656
- *Carpelimus elongatulus* (Erichson, 1839) - Staphylinidae - INPN n°243648



- *Carpelimus exiguus* (Erichson, 1839) - Staphylinidae - INPN n°243657
- *Carpelimus foveolatus* (C. Sahlberg, 1832) - Staphylinidae - INPN n°243659
- *Carpelimus fuliginosus* (Gravenhorst, 1802) - Staphylinidae - INPN n°243646
- *Carpelimus gracilis* (Mannerheim, 1830) - Staphylinidae - INPN n°243660
- *Carpelimus halophilus* (Kiesenwetter, 1844) - Staphylinidae - INPN n°243661
- *Carpelimus impressus* (Lacordaire, 1835) - Staphylinidae - INPN n°243662
- *Carpelimus manchuricus* (Bernhauer, 1938) - Staphylinidae - INPN n°243654
- *Carpelimus manchuricus subtilicornis* (Roubal, 1946) - Staphylinidae - INPN n°253056
- *Carpelimus memnonius* (Erichson, 1840) - Staphylinidae - INPN n°243642
- *Carpelimus nitidus* (Baudi, 1848) - Staphylinidae - INPN n°243649
- *Carpelimus obesus* (Kiesenwetter, 1844) - Staphylinidae - INPN n°243643
- *Carpelimus parvulus* (Mulsant & Rey, 1861) - Staphylinidae - INPN n°243663
- *Carpelimus politus* (Kiesenwetter, 1850) - Staphylinidae - INPN n°243644
- *Carpelimus punctatellus* (Erichson, 1840) - Staphylinidae - INPN n°243664
- *Carpelimus punctipennis* (Kiesenwetter, 1850) - Staphylinidae - INPN n°243655
- *Carpelimus pusillus* (Gravenhorst, 1802) - Staphylinidae - INPN n°243665
- *Carpelimus rivularis* (Motschulsky, 1860) - Staphylinidae - INPN n°243647
- *Carpelimus schneideri* (Ganglbauer, 1895) - Staphylinidae - INPN n°243658
- *Carpelimus similis* (Smetana, 1967) - Staphylinidae - INPN n°243645
- *Carpelimus subtilis* (Erichson, 1839) - Staphylinidae - INPN n°243666
- *Carphacis striatus* (Olivier, 1795) - Staphylinidae - INPN n°243940
- *Carphoborus minimus* (Fabricius, 1798) - Curculionidae - INPN n°12938
- *Carphoborus perrisi* (Chapuis, 1869) - Curculionidae - INPN n°242327
- *Carphoborus pini* Eichhoff, 1881 - Curculionidae - INPN n°242328
- *Carpophilus bipustulatus* (Heer, 1841) - Nitidulidae - INPN n°239246
- *Carpophilus dimidiatus* (Fabricius, 1792) - Nitidulidae - INPN n°239247
- *Carpophilus hemipterus* (Linnaeus, 1758) - Nitidulidae - (en) Dried Fruit Beetle - INPN n°9010
- *Carpophilus ligneus* Murray, 1864 - Nitidulidae - INPN n°317401
- *Carpophilus marginellus* Motschulsky, 1858 - Nitidulidae - INPN n°239249
- *Carpophilus mutilatus* Erichson, 1843 - Nitidulidae - INPN n°239250
- *Carpophilus nepos* Murray, 1864 - Nitidulidae - INPN n°239248
- *Carpophilus obsoletus* Erichson, 1843 - Nitidulidae - INPN n°239251
- *Carpophilus pilosellus* Motschulsky, 1858 - Nitidulidae - INPN n°239252
- *Carpophilus quadrisignatus* Erichson, 1843 - Nitidulidae - INPN n°239253
- *Carpophilus sexpustulatus* (Fabricius, 1791) - Nitidulidae - INPN n°239254
- *Carpophilus tersus* Wollaston, 1865 - Nitidulidae - INPN n°239255

- *Carpophilus zeaphilus* Dobson, 1969 - Nitidulidae - INPN n°317402
- *Carterus dama* (P. Rossi, 1792) - Carabidae - INPN n°222501
- *Carterus fulvipes* (Latreille, 1817) - Carabidae - INPN n°222502
- *Carterus gilvipes* (Piochard de la Brûlerie, 1873) - Carabidae - INPN n°222503
- *Carterus rotundicollis* (Rambur, 1842) - Carabidae - INPN n°222504
- *Cartodere bifasciata* (Reitter, 1877) - Latridiidae - INPN n°235060
- *Cartodere constricta* (Gyllenhal, 1827) - Latridiidae - INPN n°235058
- *Cartodere delamarei* (Dajoz, 1960) - Latridiidae - INPN n°235061
- *Cartodere nodifer* (Westwood, 1839) - Latridiidae - INPN n°235062
- *Cartodere norvegica* (Strand, 1940) - Latridiidae - INPN n°235059
- *Caryedon serratus* (Olivier, 1790) - Chrysomelidae - INPN n°323013
- *Cassida algerica* Lucas, 1849 - Chrysomelidae - INPN n°241810
- *Cassida alpina* Brems Wolf, 1855 - Chrysomelidae - INPN n°241811
- *Cassida azurea* Fabricius, 1801 - Chrysomelidae - INPN n°241836
- *Cassida bergeali* Bordy, 1995 - Chrysomelidae - INPN n°241813
- *Cassida corallina* Boheman, 1862 - Chrysomelidae - INPN n°241814
- *Cassida deflorata* Suffrian, 1844 - Chrysomelidae - INPN n°12856
- *Cassida denticollis* Suffrian, 1844 - Chrysomelidae - INPN n°241815
- *Cassida ferruginea* Goeze, 1777 - Chrysomelidae - INPN n°12857
- *Cassida flaveola* Thunberg, 1794 - Chrysomelidae - (en) Pale Tortoise Beetle - INPN n°12858
- *Cassida hemisphaerica* Herbst, 1799 - Chrysomelidae - INPN n°241839
- *Cassida hexastigma* Suffrian, 1844 - Chrysomelidae - INPN n°241816
- *Cassida humeralis* Kraatz, 1874 - Chrysomelidae - INPN n°241817
- *Cassida inquinata* Brullé, 1832 - Chrysomelidae - INPN n°241818
- *Cassida leucanthemi* Bordy, 1995 - Chrysomelidae - INPN n°241819
- *Cassida margaritacea* Schaller, 1783 - Chrysomelidae - INPN n°241837
- *Cassida murraea* Linnaeus, 1767 - Chrysomelidae - (en) Fleabane Tortoise Beetle - INPN n°12859
- *Cassida murraea murraea* Linnaeus, 1767 - Chrysomelidae - INPN n°252741
- *Cassida nebulosa* Linnaeus, 1758 - Chrysomelidae - INPN n°12861
- *Cassida nobilis* Linnaeus, 1758 - Chrysomelidae - INPN n°241829
- *Cassida ovalis* Spaeth, 1914 - Chrysomelidae - INPN n°241830
- *Cassida pannonica* Suffrian, 1844 - Chrysomelidae - INPN n°241821
- *Cassida panzeri* Weise, 1907 - Chrysomelidae - INPN n°241822
- *Cassida prasina* Illiger, 1798 - Chrysomelidae - INPN n°241823
- *Cassida pusilla* Waltl, 1839 - Chrysomelidae - INPN n°241832
- *Cassida pyrenaea* Weise, 1893 - Chrysomelidae - INPN n°241833

- *Cassida rubiginosa* O.F.Müller, 1776 - Chrysomelidae - (en) Thistle Tortoise Beetle - INPN n°12863
- *Cassida rufovirens* Suffrian, 1844 - Chrysomelidae - INPN n°241824
- *Cassida sanguinolenta* O.F.Müller, 1776 - Chrysomelidae - INPN n°241825
- *Cassida sanguinolenta sanguinolenta* O.F.Müller, 1776 - Chrysomelidae - INPN n°252740
- *Cassida sanguinosa* Suffrian, 1844 - Chrysomelidae - INPN n°241826
- *Cassida seladonia* Gyllenhal, 1827 - Chrysomelidae - INPN n°241827
- *Cassida stigmatica* Suffrian, 1844 - Chrysomelidae - INPN n°241828
- *Cassida subreticulata* Suffrian, 1844 - Chrysomelidae - INPN n°241838
- *Cassida vibex* Linnaeus, 1767 - Chrysomelidae - INPN n°12865
- *Cassida viridis* Linnaeus, 1758 - Chrysomelidae - (en) Green Tortoise Beetle - INPN n°12867
- *Cassida vittata* Villers, 1789 - Chrysomelidae - (en) Bordered Tortoise Beetle - INPN n°241831
- *Catapion burdigalense* (Wencker, 1859) - Apionidae - INPN n°242075
- *Catapion corsicum* (Desbrochers, 1888) - Apionidae - INPN n°242076
- *Catapion curtisii* (Stephens, 1831) - Apionidae - INPN n°242077
- *Catapion koestlini* (Dieckmann, 1989) - Apionidae - INPN n°242078
- *Catapion meieri* (Desbrochers, 1901) - Apionidae - INPN n°242079
- *Catapion natricis* (Planet, 1918) - Apionidae - INPN n°242080
- *Catapion pubescens* (W. Kirby, 1811) - Apionidae - INPN n°242081
- *Catapion seniculus* (W. Kirby, 1808) - Apionidae - INPN n°242082
- *Catapion seriatosetosulum* (Wencker, 1864) - Apionidae - INPN n°242083
- *Cathartus quadricollis* (Guérin-Méneville, 1844) - Silvanidae - INPN n°224149
- *Cathormiocerus attaphilus* Ch.Brisout, 1880 - Curculionidae - INPN n°13582
- *Cathormiocerus avenionensis* Hustache, 1924 - Curculionidae - INPN n°13583
- *Cathormiocerus brevithorax* Desbrochers, 1896 - Curculionidae - INPN n°242545
- *Cathormiocerus churchevillei* Desbrochers, 1900 - Curculionidae - INPN n°242546
- *Cathormiocerus curvipes* (Wollaston, 1854) - Curculionidae - INPN n°13578
- *Cathormiocerus horrens* (Gyllenhal, 1834) - Curculionidae - INPN n°13585
- *Cathormiocerus lethieryi* (Chevrolat, 1866) - Curculionidae - INPN n°242548
- *Cathormiocerus maritimus* Rye, 1873 - Curculionidae - INPN n°13576
- *Cathormiocerus mequignoni* Hoffmann, 1930 - Curculionidae - INPN n°13577
- *Cathormiocerus myrmecophilus* (Seidlitz, 1868) - Curculionidae - INPN n°13580
- *Cathormiocerus socius* Boheman, 1843 - Curculionidae - INPN n°13575
- *Cathormiocerus validiscapus* Rouget, 1857 - Curculionidae - INPN n°13573
- *Catomus consentaneus* (Küster, 1851) - Tenebrionidae - INPN n°244640
- *Catomus rotundicollis* (Guérin-Méneville, 1825) - Tenebrionidae - INPN n°244641
- *Catopidius depressus* (Murray, 1856) - Leiodidae - INPN n°223942

- *Catops chrysomeloides* (Panzer, 1798) - Leiodidae - INPN n°223936
- *Catops coracinus* Kellner, 1846 - Leiodidae - INPN n°10356
- *Catops fuliginosus* Erichson, 1837 - Leiodidae - INPN n°223928
- *Catops fuscus* (Panzer, 1794) - Leiodidae - INPN n°10358
- *Catops fuscus fuscus* (Panzer, 1794) - Leiodidae - INPN n°251686
- *Catops grandicollis* Erichson, 1837 - Leiodidae - INPN n°223937
- *Catops joffrei* Sainte Claire-Deville, 1927 - Leiodidae - INPN n°223929
- *Catops kirbyi* (Spence, 1815) - Leiodidae - INPN n°223938
- *Catops kirbyi kirbyi* (Spence, 1815) - Leiodidae - INPN n°251687
- *Catops longulus* Kellner, 1846 - Leiodidae - INPN n°223933
- *Catops mariei* Jeannel, 1934 - Leiodidae - INPN n°223930
- *Catops morio* (Fabricius, 1787) - Leiodidae - INPN n°223934
- *Catops neglectus* Kraatz, 1852 - Leiodidae - INPN n°223939
- *Catops nigricans* (Spence, 1815) - Leiodidae - INPN n°223931
- *Catops nigriclavus* Gerhardt, 1900 - Leiodidae - INPN n°223932
- *Catops nitidicollis* Kraatz, 1856 - Leiodidae - INPN n°223940
- *Catops picipes* (Fabricius, 1787) - Leiodidae - INPN n°223935
- *Catops speluncarum* (Reitter, 1885) - Leiodidae - INPN n°223927
- *Catops subfuscus* Kellner, 1846 - Leiodidae - INPN n°223926
- *Catops tristis* (Panzer, 1794) - Leiodidae - INPN n°223941
- *Catops tristis tristis* (Panzer, 1794) - Leiodidae - INPN n°251688
- *Catopsimorphus marqueti* Fairmaire, 1857 - Leiodidae - INPN n°223916
- *Catopsimorphus orientalis* Aubé, 1850 - Leiodidae - INPN n°223917
- *Catopsimorphus orientalis orientalis* Aubé, 1850 - Leiodidae - INPN n°251681
- *Catopsimorphus rougeti* Saulcy, 1863 - Leiodidae - INPN n°223918
- *Caulostrophus subsulcatus* (Boheman, 1833) - Curculionidae - INPN n°13879
- *Cebrio corsicus* Jacquelin du Val, 1860 - Elateridae - INPN n°240512
- *Cebrio fabricii* Leach, 1824 - Elateridae - INPN n°240513
- *Cebrio fossulatus* Perris, 1865 - Elateridae - INPN n°240514
- *Cebrio gigas* (Fabricius, 1787) - Elateridae - INPN n°240515
- *Centricnemus leucogrammus* (Germar, 1824) - Curculionidae - INPN n°242618
- *Centrotoma lucifuga* Heyden, 1849 - Staphylinidae - INPN n°244372
- *Centrotoma penicillata* Schauffuss, 1863 - Staphylinidae - INPN n°244373
- *Cephalophonus cephalotes* (Fairmaire & Laboulbène, 1854) - Carabidae - INPN n°222472
- *Cephalota circumdata* (Dejean in Latreille & Dejean, 1822) - Carabidae - INPN n°223041
- *Cephalota circumdata leonschaeferi* Cassola, 1970 - Carabidae - INPN n°251447

- *Cephalotyphlus revelierei* (Saulcy, 1878) - Staphylinidae - INPN n°243371
- *Cephennium argodi* Croissandeau, 1891 - Scydmaenidae - INPN n°242827
- *Cephennium aubei* Reitter, 1881 - Scydmaenidae - INPN n°242836
- *Cephennium caecum* (Saulcy, 1864) - Scydmaenidae - INPN n°242839
- *Cephennium gallicum* Ganglbauer, 1898 - Scydmaenidae - INPN n°242829
- *Cephennium grouvellei* Croissandeau, 1891 - Scydmaenidae - INPN n°242842
- *Cephennium hypogaeum* Normand, 1906 - Scydmaenidae - INPN n°242840
- *Cephennium kiesenwetteri* Aubé, 1853 - Scydmaenidae - INPN n°242830
- *Cephennium kiesenwetteri kiesenwetteri* Aubé, 1853 - Scydmaenidae - INPN n°252933
- *Cephennium kiesenwetteri moreli* Reitter, 1898 - Scydmaenidae - INPN n°252934
- *Cephennium koziorowiczi* Orousset, 2006 - Scydmaenidae - INPN n°444407
- *Cephennium laticolle* (Aubé, 1842) - Scydmaenidae - INPN n°242831
- *Cephennium lavagnei* Normand, 1916 - Scydmaenidae - INPN n°242837
- *Cephennium maritimum* Reitter, 1884 - Scydmaenidae - INPN n°242832
- *Cephennium minimum* Reitter, 1881 - Scydmaenidae - INPN n°242838
- *Cephennium minutissimum* (Aubé, 1842) - Scydmaenidae - INPN n°242841
- *Cephennium nicaeense* Reitter, 1881 - Scydmaenidae - INPN n°242833
- *Cephennium omessanum* Bettinger, 1939 - Scydmaenidae - INPN n°242845
- *Cephennium praefixum* Normand, 1938 - Scydmaenidae - INPN n°242844
- *Cephennium raymondi* Orousset, 2006 - Scydmaenidae - INPN n°444406
- *Cephennium simile* Reitter, 1881 - Scydmaenidae - INPN n°242834
- *Cephennium thoracicum* (Müller & Kunze, 1822) - Scydmaenidae - INPN n°242835
- *Cephennium thoracicum thoracicum* (Müller & Kunze, 1822) - Scydmaenidae - INPN n°252935
- *Cerambyx cerdo* Linnaeus, 1758 - Cerambycidae - Grand Capricorne - INPN n°12336 - **Ra - UICN** (VU 1996) - **Fr** (Protégée) - 74
- *Cerambyx cerdo cerdo* Linnaeus, 1758 - Cerambycidae - Grand Capricorne - INPN n°251483
- *Cerambyx miles* Bonelli, 1812 - Cerambycidae - INPN n°12337
- *Cerambyx scopoli* Fuessly, 1775 - Cerambycidae - INPN n°12338 - **Ra** - 38
- *Cerambyx welensii* (Küster, 1846) - Cerambycidae - INPN n°223134
- *Cerapheles lateplagiatus* (Fairmaire, 1862) - Malachiidae - INPN n°235143
- *Cerapheles terminatus* (Ménétriés, 1832) - Malachiidae - INPN n°235144
- *Ceratapion armatum* (Gerstaecker, 1854) - Apionidae - INPN n°241972
- *Ceratapion austriacum* (Wagner, 1904) - Apionidae - INPN n°241977
- *Ceratapion basicorne* (Illiger, 1807) - Apionidae - INPN n°241982
- *Ceratapion carduorum* (W. Kirby, 1808) - Apionidae - INPN n°241973
- *Ceratapion curtii* (Wagner, 1920) - Apionidae - INPN n°241983

- *Ceratapion cylindricolle* (Gyllenhal, 1839) - Apionidae - INPN n°241978
- *Ceratapion damryi* (Desbrochers, 1894) - Apionidae - INPN n°241974
- *Ceratapion decolor* (Desbrochers, 1875) - Apionidae - INPN n°241979
- *Ceratapion gibbirostre* (Gyllenhal, 1813) - Apionidae - INPN n°241975
- *Ceratapion longiclava* (Desbrochers, 1897) - Apionidae - INPN n°241981
- *Ceratapion onopordi* (W. Kirby, 1808) - Apionidae - INPN n°241976
- *Ceratapion onopordi onopordi* (W. Kirby, 1808) - Apionidae - INPN n°252746
- *Ceratapion penetrans* (Germar, 1817) - Apionidae - INPN n°241984
- *Ceratapion penetrans caullei* (Wencker, 1858) - Apionidae - INPN n°252747
- *Ceratapion scalptum* (Mulsant & Rey, 1858) - Apionidae - INPN n°241985
- *Ceratapion scalptum scalptum* (Mulsant & Rey, 1858) - Apionidae - INPN n°252748
- *Ceratistes dentifrons* (Erichson, 1840) - Malachiidae - INPN n°235121
- *Cercyon analis* (Paykull, 1798) - Hydrophilidae - INPN n°234949 - **Ra**
- *Cercyon arenarius* Rey, 1885 - Hydrophilidae - INPN n°234933
- *Cercyon bifenestratus* Küster, 1851 - Hydrophilidae - INPN n°234934 - Zone Humides
- *Cercyon convexiusculus* Stephens, 1829 - Hydrophilidae - INPN n°8984 - **Ra** - Zone Humides
- *Cercyon depressus* Stephens, 1829 - Hydrophilidae - INPN n°234935 - Zone Humides
- *Cercyon granarius* Erichson, 1837 - Hydrophilidae - INPN n°234936 - Zone Humides
- *Cercyon haemorrhoidalis* (Fabricius, 1775) - Hydrophilidae - INPN n°8982 - **Ra**
- *Cercyon impressus* (Sturm, 1807) - Hydrophilidae - INPN n°234937 - **Ra**
- *Cercyon laminatus* Sharp, 1873 - Hydrophilidae - INPN n°234932 - **Ra**
- *Cercyon lateralis* (Marsham, 1802) - Hydrophilidae - INPN n°234938 - **Ra**
- *Cercyon littoralis* Gyllenhal, 1808 - Hydrophilidae - INPN n°8979 - Zone Humides
- *Cercyon marinus* Thomson, 1853 - Hydrophilidae - INPN n°234939 - Zone Humides
- *Cercyon melanocephalus* (Linnaeus, 1758) - Hydrophilidae - INPN n°8983 - **Ra**
- *Cercyon nigriceps* (Marsham, 1802) - Hydrophilidae - INPN n°234940 - **Ra**
- *Cercyon obsoletus* (Gyllenhal, 1808) - Hydrophilidae - INPN n°8981 - **Ra**
- *Cercyon pygmaeus* (Illiger, 1801) - Hydrophilidae - INPN n°234941 - **Ra**
- *Cercyon quisquilius* (Linnaeus, 1761) - Hydrophilidae - INPN n°234942 - **Ra**
- *Cercyon rhomboidalis* Perris, 1874 - Hydrophilidae - INPN n°234943 - Corse
- *Cercyon subsulcatus* Rey, 1885 - Hydrophilidae - INPN n°234944
- *Cercyon terminatus* (Marsham, 1802) - Hydrophilidae - INPN n°234945 - **Ra**
- *Cercyon tristis* (Illiger, 1801) - Hydrophilidae - INPN n°234946 - **Ra** - Zone Humides
- *Cercyon unipunctatus* (Linnaeus, 1758) - Hydrophilidae - INPN n°234947 - **Ra**
- *Cercyon ustulatus* (Preyssler, 1790) - Hydrophilidae - INPN n°234948 - **Ra** - Zone Humides
- *Cerocoma schaefferi* (Linnaeus, 1758) - Meloidae - INPN n°12115

- *Cerocoma schreberi* Fabricius, 1781 - Meloidae - INPN n°224005
- *Cerophytum elateroides* (Latreille, 1804) - Cerophytidae - INPN n°223191
- *Certallum ebulinum* (Linnaeus, 1767) - Cerambycidae - Cartalle des Crucifères - INPN n°223125
- *Ceruchus chrysomelinus* (Hochenwart, 1785) - Lucanidae - INPN n°200406 - **UICN** (NT 2009)
- *Cerylon deplanatum* Gyllenhal, 1827 - Cerylonidae - INPN n°223195
- *Cerylon ferrugineum* Stephens, 1830 - Cerylonidae - INPN n°223196
- *Cerylon histeroides* (Fabricius, 1792) - Cerylonidae - INPN n°11096
- *Cerylon impressum* Erichson, 1845 - Cerylonidae - INPN n°223197
- *Cetonia aurata* (Linnaeus, 1761) - Cetoniidae - (en) Rose Chafer - INPN n°10992 - **Ra** - 26 - 38
- *Cetonia aurata aurata* (Linnaeus, 1761) - Cetoniidae - INPN n°200410
- *Cetonia aurata pisana* Heer, 1841 - Cetoniidae - INPN n°200409
- *Cetonia carthami* Gory & Percheron, 1833 - Cetoniidae - INPN n°200408
- *Cetonia carthami carthami* Gory & Percheron, 1833 - Cetoniidae - INPN n°200407
- *Ceutorhynchus aeneicollis* Germar, 1824 - Curculionidae - INPN n°15532
- *Ceutorhynchus alliariae* H. Brisout, 1860 - Curculionidae - INPN n°15371
- *Ceutorhynchus assimilis* (Paykull, 1800) - Curculionidae - (en) Cabbage Seed Weevil - INPN n°15387
- *Ceutorhynchus atomus* Boheman, 1845 - Curculionidae - INPN n°242740
- *Ceutorhynchus barbareae* Suffrian, 1847 - Curculionidae - INPN n°15492
- *Ceutorhynchus cakilis* (V. Hansen, 1917) - Curculionidae - INPN n°15107
- *Ceutorhynchus carinatus* Gyllenhal, 1837 - Curculionidae - INPN n°15461
- *Ceutorhynchus chalibaeus* Germar, 1824 - Curculionidae - INPN n°242741
- *Ceutorhynchus chlorophanus* Rouget, 1857 - Curculionidae - INPN n°15517
- *Ceutorhynchus coarctatus* Gyllenhal, 1837 - Curculionidae - INPN n°15413
- *Ceutorhynchus cochleariae* (Gyllenhal, 1813) - Curculionidae - INPN n°242742
- *Ceutorhynchus coerulescens* Gyllenhal, 1837 - Curculionidae - INPN n°15529
- *Ceutorhynchus constrictus* (Marsham, 1802) - Curculionidae - INPN n°15410
- *Ceutorhynchus dubius* C. Brisout, 1883 - Curculionidae - INPN n°242743
- *Ceutorhynchus duvali* C. Brisout, 1869 - Curculionidae - INPN n°242744
- *Ceutorhynchus erysimi* (Fabricius, 1787) - Curculionidae - INPN n°15502
- *Ceutorhynchus fallax* Boheman, 1845 - Curculionidae - INPN n°15396
- *Ceutorhynchus fallax* Boheman, 1845 - Curculionidae - INPN n°15412
- *Ceutorhynchus fulvitaris* Gougelet & H. Brisout, 1860 - Curculionidae - INPN n°242745
- *Ceutorhynchus gallorhenanus* F. Solari, 1949 - Curculionidae - INPN n°15394
- *Ceutorhynchus gandoni* Hoffmann, 1965 - Curculionidae - INPN n°15405
- *Ceutorhynchus grenieri* Gougelet & H. Brisout, 1860 - Curculionidae - INPN n°15468
- *Ceutorhynchus griseus* C. Brisout, 1869 - Curculionidae - INPN n°15377

- *Ceutorhynchus hampei* C. Brisout, 1869 - Curculionidae - INPN n°15097
- *Ceutorhynchus hepaticus* Gyllenhal, 1837 - Curculionidae - INPN n°242746
- *Ceutorhynchus hirtulus* Germar, 1824 - Curculionidae - INPN n°15508
- *Ceutorhynchus hutchinsiae* Tempère, 1975 - Curculionidae - INPN n°15348
- *Ceutorhynchus ignitus* Germar, 1824 - Curculionidae - INPN n°15498
- *Ceutorhynchus inaffectatus* Gyllenhal, 1837 - Curculionidae - INPN n°15400
- *Ceutorhynchus intermedius* C. Brisout, 1869 - Curculionidae - INPN n°242747
- *Ceutorhynchus intersetosus* Weise, 1883 - Curculionidae - INPN n°15466
- *Ceutorhynchus laetus* Rosenhauer, 1856 - Curculionidae - INPN n°15514
- *Ceutorhynchus landesi* Tempère, 1952 - Curculionidae - INPN n°15375
- *Ceutorhynchus lepidi* Hoffmann, 1954 - Curculionidae - INPN n°242748
- *Ceutorhynchus lepreuri* C. Brisout, 1881 - Curculionidae - INPN n°15526
- *Ceutorhynchus leucorhamma* Rosenhauer, 1856 - Curculionidae - INPN n°242749
- *Ceutorhynchus longirostris* C. Brisout, 1881 - Curculionidae - INPN n°242750
- *Ceutorhynchus matthiolae* Hoffmann, 1954 - Curculionidae - INPN n°15353
- *Ceutorhynchus micans* C. Brisout, 1869 - Curculionidae - INPN n°15128
- *Ceutorhynchus minutus* (Reich, 1797) - Curculionidae - INPN n°242751
- *Ceutorhynchus nanus* Gyllenhal, 1837 - Curculionidae - INPN n°15438
- *Ceutorhynchus napi* Gyllenhal, 1837 - Curculionidae - INPN n°15380
- *Ceutorhynchus obstrictus* (Marsham, 1802) - Curculionidae - INPN n°242752
- *Ceutorhynchus pallidactylus* (Marsham, 1802) - Curculionidae - INPN n°15470
- *Ceutorhynchus pandellei* C. Brisout, 1869 - Curculionidae - INPN n°15500
- *Ceutorhynchus parvulus* C. Brisout, 1869 - Curculionidae - INPN n°15433
- *Ceutorhynchus pectoralis* Weise, 1895 - Curculionidae - INPN n°242753
- *Ceutorhynchus perrisi* C. Brisout, 1869 - Curculionidae - INPN n°15130
- *Ceutorhynchus pervicax* Weise, 1883 - Curculionidae - INPN n°15495
- *Ceutorhynchus picitarsis* Gyllenhal, 1837 - Curculionidae - INPN n°15479
- *Ceutorhynchus plumbeus* C. Brisout, 1869 - Curculionidae - INPN n°242754
- *Ceutorhynchus posthumus* Germar, 1824 - Curculionidae - INPN n°15121
- *Ceutorhynchus pulvinatus* Gyllenhal, 1837 - Curculionidae - INPN n°15118
- *Ceutorhynchus pumilio* (Gyllenhal, 1827) - Curculionidae - INPN n°15126
- *Ceutorhynchus puncticollis* Boheman, 1845 - Curculionidae - INPN n°242755
- *Ceutorhynchus pyrenaicus* C. Brisout, 1869 - Curculionidae - INPN n°15373
- *Ceutorhynchus pyrhorhynchus* (Marsham, 1802) - Curculionidae - INPN n°242756
- *Ceutorhynchus querceti* (Gyllenhal, 1813) - Curculionidae - INPN n°15343
- *Ceutorhynchus rapae* Gyllenhal, 1837 - Curculionidae - INPN n°15383



- *Ceutorhynchus resedae* (Marshall, 1802) - Curculionidae - INPN n°15453
- *Ceutorhynchus rhenanus* (Schultze, 1895) - Curculionidae - INPN n°15109
- *Ceutorhynchus roberti* Gyllenhal, 1837 - Curculionidae - INPN n°15368
- *Ceutorhynchus rusticus* Gyllenhal, 1837 - Curculionidae - INPN n°15450
- *Ceutorhynchus sardeanensis* Schultze, 1903 - Curculionidae - INPN n°242757
- *Ceutorhynchus scapularis* Gyllenhal, 1837 - Curculionidae - INPN n°15489
- *Ceutorhynchus schoenherri* C. Brisout, 1869 - Curculionidae - INPN n°242758
- *Ceutorhynchus scrobicollis* Neresheimer & Wagner, 1924 - Curculionidae - INPN n°15360
- *Ceutorhynchus similis* C. Brisout, 1869 - Curculionidae - INPN n°15429
- *Ceutorhynchus sophiae* Gyllenhal, 1837 - Curculionidae - INPN n°15443
- *Ceutorhynchus strejceki* Dieckmann, 1981 - Curculionidae - INPN n°15358
- *Ceutorhynchus striatellus* Schultze, 1900 - Curculionidae - INPN n°242759
- *Ceutorhynchus striatodenticulatus* (Goeze, 1777) - Curculionidae - INPN n°242760
- *Ceutorhynchus subpilosus* C. Brisout, 1869 - Curculionidae - INPN n°15421
- *Ceutorhynchus sulcicollis* (Paykull, 1800) - Curculionidae - INPN n°15482
- *Ceutorhynchus syrites* Germar, 1824 - Curculionidae - INPN n°15407
- *Ceutorhynchus thlaspi* C. Brisout, 1869 - Curculionidae - INPN n°15431
- *Ceutorhynchus thomsoni* H. Kolbe, 1900 - Curculionidae - INPN n°15525
- *Ceutorhynchus tibialis* Boheman, 1845 - Curculionidae - INPN n°15459
- *Ceutorhynchus turbatus* Schultze, 1903 - Curculionidae - INPN n°15436
- *Ceutorhynchus typhae* (Herbst, 1795) - Curculionidae - INPN n°242761
- *Ceutorhynchus unguicularis* C. G. Thomson, 1871 - Curculionidae - INPN n°15417
- *Ceutorhynchus villiersi* Tempère, 1984 - Curculionidae - INPN n°15487
- *Ceutorhynchus viridanus* Gyllenhal, 1837 - Curculionidae - INPN n°15519
- *Ceutorhynchus viridipennis* C. Brisout, 1869 - Curculionidae - INPN n°242762
- *Ceutorhynchus wagneri* Smreczynski, 1937 - Curculionidae - INPN n°15351
- *Chaetabraeus globulus* (Creutzer, 1799) - Histeridae - INPN n°223566
- *Chaetabraeus lucidus* (Peyerimhoff, 1917) - Histeridae - INPN n°223567
- *Chaetarthria seminulum* (Herbst, 1797) - Hydrophilidae - INPN n°234914 - **Ra** - Zone Humides
- *Chaetarthria seminulum seminulum* (Herbst, 1797) - Hydrophilidae - INPN n°252110 - Zone Humides
- *Chaetarthria similis* Wollaston, 1864 - Hydrophilidae - INPN n°234915 - Zone Humides
- *Chaetocnema aerosa* (Letzner, 1846) - Chrysomelidae - INPN n°12764
- *Chaetocnema angustula* (Rosenhauer, 1847) - Chrysomelidae - INPN n°241750
- *Chaetocnema arenacea* (Allard, 1860) - Chrysomelidae - INPN n°12765
- *Chaetocnema arida* Foudras, 1860 - Chrysomelidae - INPN n°12766
- *Chaetocnema aridula* (Gyllenhal, 1827) - Chrysomelidae - INPN n°241751

- *Chaetocnema balanomorpha* (Boieldieu, 1859) - Chrysomelidae - INPN n°241752
- *Chaetocnema chlorophana* (Duftschmid, 1825) - Chrysomelidae - INPN n°12767
- *Chaetocnema concinna* (Marsham, 1802) - Chrysomelidae - (en) Beet Flea Beetle - INPN n°12772
- *Chaetocnema conducta* (Motschulsky, 1838) - Chrysomelidae - INPN n°12769
- *Chaetocnema confusa* (Boheman, 1851) - Chrysomelidae - INPN n°241753
- *Chaetocnema depressa* (Boieldieu, 1859) - Chrysomelidae - INPN n°12770
- *Chaetocnema hortensis* (Geoffroy, 1785) - Chrysomelidae - INPN n°241754
- *Chaetocnema major* (Jaquelin du Val, 1852) - Chrysomelidae - INPN n°12773
- *Chaetocnema mannerheimii* (Gyllenhal, 1827) - Chrysomelidae - INPN n°241755
- *Chaetocnema obesa* (Boieldieu, 1859) - Chrysomelidae - INPN n°12775
- *Chaetocnema picipes* Stephens, 1831 - Chrysomelidae - INPN n°241756
- *Chaetocnema procerula* (Rosenhauer, 1856) - Chrysomelidae - INPN n°12776
- *Chaetocnema sahlbergii* (Gyllenhal, 1827) - Chrysomelidae - INPN n°241757
- *Chaetocnema semicoerulea* (Koch, 1803) - Chrysomelidae - INPN n°241758
- *Chaetocnema subcoerulea* (Kutschera, 1864) - Chrysomelidae - INPN n°12778
- *Chaetocnema tibialis* (Illiger, 1807) - Chrysomelidae - INPN n°12779
- *Chaetophora spinosa* (Rossi, 1794) - Byrrhidae - INPN n°242133
- *Chaetoptelius vestitus* (Mulsant & Rey, 1860) - Curculionidae - INPN n°242294
- *Chaetopteroplia segetum* (Herbst, 1783) - Rutelidae - INPN n°10955
- *Chaetopteroplia segetum segetum* (Herbst, 1783) - Rutelidae - INPN n°200413
- *Chalcionellus aemulus* (Illiger, 1807) - Histeridae - INPN n°223538
- *Chalcionellus amoenus* (Erichson, 1834) - Histeridae - INPN n°223537
- *Chalcionellus decemstriatus* (Rossi, 1792) - Histeridae - INPN n°223535
- *Chalcionellus decemstriatus decemstriatus* (Rossi, 1792) - Histeridae - INPN n°251516
- *Chalcionellus decemstriatus tingitanus* Reichardt, 1932 - Histeridae - INPN n°251517
- *Chalcionellus prolixus* Reichardt, 1932 - Histeridae - INPN n°223536
- *Chalcophora intermedia* Rey, 1890 - Buprestidae - INPN n°222103
- *Chalcophora intermedia fagniezi* Schaefer, 1936 - Buprestidae - INPN n°250795
- *Chalcophora intermedia intermedia* Rey, 1890 - Buprestidae - INPN n°250794
- *Chalcophora mariana* (Linnaeus, 1758) - Buprestidae - INPN n°222104
- *Chalcophora mariana mariana* (Linnaeus, 1758) - Buprestidae - INPN n°250796
- *Chalcophora mariana massiliensis* (Villers, 1789) - Buprestidae - INPN n°250797
- *Charopus bonadonai* Pardo, 1962 - Malachiidae - INPN n°235161
- *Charopus docilis* Kiesenwetter, 1851 - Malachiidae - INPN n°11709
- *Charopus graminicola* (Dejean, 1833) - Malachiidae - INPN n°235163
- *Charopus pallipes* (Olivier, 1790) - Malachiidae - INPN n°11708

- *Charopus rotundatus* Erichson, 1840 - Malachiidae - INPN n°235164
- *Chasmatopterus illigeri* Perris, 1855 - Melolonthidae - INPN n°200414
- *Chasmogenus livornicus* (Kuwert, 1890) - Hydrophilidae - **Taxon absent** du référentiel de l'INPN (2008). - Corse - Zone Humides
- *Cheilotoma musciformis* (Goeze, 1777) - Chrysomelidae - INPN n°241267
- *Cheironitis ungaricus* (Herbst, 1789) - Scarabaeidae - INPN n°200416
- *Cheironitis ungaricus irroratus* (Rossi, 1790) - Scarabaeidae - INPN n°200417
- *Cheironitis ungaricus ungaricus* (Herbst, 1789) - Scarabaeidae - INPN n°200415
- *Chennium bituberculatum* Latreille, 1807 - Staphylinidae - INPN n°10266
- *Chevrolatia egregia* Reitter, 1881 - Scydmaenidae - INPN n°242846
- *Chevrolatia insignis* Jacquelin du Val, 1850 - Scydmaenidae - INPN n°242847
- *Chilocorus bipustulatus* (Linnaeus, 1758) - Coccinellidae - (en) Heather Ladybird - INPN n°11131
- *Chilocorus renipustulatus* (Scriba, 1790) - Coccinellidae - (en) Kidney-spot Ladybird - INPN n°11133
- *Chilothorax cervorum* (Fairmaire, 1871) - Aphodiidae - INPN n°200422
- *Chilothorax conspurcatus* (Linnaeus, 1758) - Aphodiidae - INPN n°200419 - **Ra**
- *Chilothorax distinctus* (O.F.Müller, 1776) - Aphodiidae - INPN n°200418 - **Ra**
- *Chilothorax distinctus distinctus* (O.F.Müller, 1776) - Aphodiidae - INPN n°200423
- *Chilothorax lineolatus* (Illiger, 1803) - Aphodiidae - INPN n°200424
- *Chilothorax melanostictus* (W.Schmidt, 1840) - Aphodiidae - INPN n°200425 - **Ra**
- *Chilothorax paykulli* (Bedel, 1907) - Aphodiidae - INPN n°200421 - **Ra**
- *Chilothorax pictus* (Sturm, 1805) - Aphodiidae - INPN n°200420 - **Ra**
- *Chilatomina nigritarsis* (Lacordaire, 1848) - Chrysomelidae - INPN n°241268
- *Chlaeniellus nigricornis* (Fabricius, 1787) - Carabidae - INPN n°222523
- *Chlaeniellus nitidulus* (Schrank, 1781) - Carabidae - INPN n°222524
- *Chlaeniellus olivieri* (Crotch, 1871) - Carabidae - INPN n°222525
- *Chlaeniellus terminatus* (Dejean, 1826) - Carabidae - INPN n°222526
- *Chlaeniellus tristis* (Schaller, 1783) - Carabidae - INPN n°222527
- *Chlaeniellus tristis tristis* (Schaller, 1783) - Carabidae - INPN n°250922
- *Chlaeniellus vestitus* (Paykull, 1790) - Carabidae - INPN n°222528 - **Ra** - 26
- *Chlaenius aeratus* (Quensel in Schönherr, 1806) - Carabidae - INPN n°222519
- *Chlaenius chrysocephalus* (P. Rossi, 1790) - Carabidae - INPN n°9376
- *Chlaenius festivus* (Panzer, 1796) - Carabidae - INPN n°222518
- *Chlaenius spoliatus* (P. Rossi, 1792) - Carabidae - INPN n°9384 - **Ra** - 26
- *Chlaenius spoliatus spoliatus* (P. Rossi, 1792) - Carabidae - INPN n°250919
- *Chlaenius velutinus* (Duftschmid, 1812) - Carabidae - INPN n°9392
- *Chlaenius velutinus auricollis* Gené, 1839 - Carabidae - INPN n°250920

- *Chlaenius velutinus velutinus* (Duftschmid, 1812) - Carabidae - INPN n°250921
- *Chlorophanus dorsiger* Faust, 1897 - Curculionidae - INPN n°242635
- *Chlorophanus gibbosus* (Paykull, 1792) - Curculionidae - INPN n°13340
- *Chlorophanus graminicola* Schoenherr, 1832 - Curculionidae - INPN n°13337
- *Chlorophanus rugicollis* Gyllenhal, 1834 - Curculionidae - INPN n°13343
- *Chlorophanus viridis* (Linnaeus, 1758) - Curculionidae - INPN n°242636
- *Chlorophanus viridis viridis* (Linnaeus, 1758) - Curculionidae - INPN n°252883
- *Chlorophorus figuratus* (Scopoli, 1763) - Cerambycidae - INPN n°12400
- *Chlorophorus glabromaculatus* (Goeze, 1777) - Cerambycidae - INPN n°223099
- *Chlorophorus herbstii* (Brahm, 1790) - Cerambycidae - INPN n°223098
- *Chlorophorus pilosus* (Forster, 1771) - Cerambycidae - INPN n°12401
- *Chlorophorus ruficornis* (Olivier, 1790) - Cerambycidae - INPN n°12402
- *Chlorophorus sartor* (Müller, 1766) - Cerambycidae - INPN n°12403
- *Chlorophorus trifasciatus* (Fabricius, 1781) - Cerambycidae - Chlorophore à trois bandes - INPN n°12404
- *Chlorophorus varius* (Müller, 1766) - Cerambycidae - INPN n°12405
- *Choerorhinus squalidus* Fairmaire, 1857 - Curculionidae - INPN n°14635
- *Choleva agilis* (Illiger, 1798) - Leiodidae - INPN n°223901
- *Choleva angustata* (Fabricius, 1781) - Leiodidae - INPN n°223902
- *Choleva cisteloides* (Frölich, 1799) - Leiodidae - INPN n°223903
- *Choleva cisteloides cisteloides* (Frölich, 1799) - Leiodidae - INPN n°251675
- *Choleva elongata* (Paykull, 1798) - Leiodidae - INPN n°223909
- *Choleva fagniezi* Jeannel, 1922 - Leiodidae - INPN n°10389
- *Choleva fagniezi brevistylis* Jeannel, 1923 - Leiodidae - INPN n°251678
- *Choleva fagniezi fagniezi* Jeannel, 1922 - Leiodidae - INPN n°251677
- *Choleva fagniezi gallica* Jeannel, 1923 - Leiodidae - INPN n°251679
- *Choleva glauca* Britten, 1918 - Leiodidae - INPN n°223904
- *Choleva jeanneli* Britten, 1922 - Leiodidae - INPN n°223910
- *Choleva nivalis* (Kraatz, 1856) - Leiodidae - INPN n°223906
- *Choleva oblonga* Latreille, 1807 - Leiodidae - INPN n°223907
- *Choleva oblonga oblonga* Latreille, 1807 - Leiodidae - INPN n°251676
- *Choleva paskoviensis* Reitter, 1913 - Leiodidae - INPN n°223912
- *Choleva pozi* Roubal, 1916 - Leiodidae - INPN n°223905
- *Choleva reitteri* Petri, 1915 - Leiodidae - INPN n°223908
- *Choleva spadicea* (Sturm, 1839) - Leiodidae - INPN n°223914
- *Choleva spadicea spadicea* (Sturm, 1839) - Leiodidae - INPN n°251680
- *Choleva sturmi* Brisout, 1863 - Leiodidae - INPN n°223911

- *Cholovocera formicaria* (Motschulsky, 1838) - Endomychidae - INPN n°234825
- *Cholovocera punctata* (Märkel, 1844) - Endomychidae - INPN n°234826
- *Chonostropheus seminiger* (Reitter, 1880) - Rhynchitidae - INPN n°240294
- *Chonostropheus tristis* (Fabricius, 1794) - Rhynchitidae - INPN n°240295
- *Choragus rogei* Frieser, 2002 - Anthribidae - INPN n°234602
- *Choragus sheppardi* Kirby, 1819 - Anthribidae - INPN n°234603 - **Ra** - 26
- *Chrysanthia geniculata* (W. Schmidt, 1846) - Oedemeridae - INPN n°224065
- *Chrysanthia geniculata geniculata* (W. Schmidt, 1846) - Oedemeridae - INPN n°251709
- *Chrysanthia viridissima* (Linnaeus, 1758) - Oedemeridae - INPN n°12157
- *Chrysobothris affinis* (Fabricius, 1794) - Buprestidae - INPN n°11348 - **Ra** - 26
- *Chrysobothris affinis affinis* (Fabricius, 1794) - Buprestidae - INPN n°250849
- *Chrysobothris chrysostigma* (Linnaeus, 1758) - Buprestidae - INPN n°11349
- *Chrysobothris chrysostigma chrysostigma* (Linnaeus, 1758) - Buprestidae - INPN n°250850
- *Chrysobothris solieri* Laporte & Gory, 1839 - Buprestidae - INPN n°11350
- *Chrysolina affinis* (Fabricius, 1787) - Chrysomelidae - INPN n°241477
- *Chrysolina affinis caliginosa* (Olivier, 1807) - Chrysomelidae - INPN n°252642
- *Chrysolina americana* Linnaeus, 1758 - Chrysomelidae - INPN n°241502
- *Chrysolina analis* (Linnaeus, 1767) - Chrysomelidae - INPN n°241458
- *Chrysolina aveyronensis* Bechyné, 1950 - Chrysomelidae - INPN n°241478
- *Chrysolina aveyronensis aveyronensis* Bechyné, 1950 - Chrysomelidae - INPN n°252643
- *Chrysolina baetica* (Suffrian, 1851) - Chrysomelidae - INPN n°241479
- *Chrysolina baetica tagenii* (Herrich-Schaeffer, 1838) - Chrysomelidae - INPN n°252644
- *Chrysolina banksi* (Fabricius, 1775) - Chrysomelidae - Chrosoméle du Marrube - INPN n°241453
- *Chrysolina brunsvicensis* (Gravenhorst, 1807) - Chrysomelidae - INPN n°241472
- *Chrysolina carnifex* (Fabricius, 1792) - Chrysomelidae - INPN n°241459
- *Chrysolina carnifex burdigalensis* Bechyné, 1949 - Chrysomelidae - INPN n°252621
- *Chrysolina carnifex coeruleascens* (Suffrian, 1851) - Chrysomelidae - INPN n°252622
- *Chrysolina carnifex melanaria* (Suffrian, 1851) - Chrysomelidae - INPN n°252623
- *Chrysolina cerealis* (Linnaeus, 1767) - Chrysomelidae - (en) Rainbow Leaf Beetle - INPN n°241462 - **Ra** - 69
- *Chrysolina cerealis cerealis* (Linnaeus, 1767) - Chrysomelidae - INPN n°252629
- *Chrysolina coeruleans* (Scriba, 1791) - Chrysomelidae - INPN n°241498
- *Chrysolina coeruleans coeruleans* (Scriba, 1791) - Chrysomelidae - INPN n°252664
- *Chrysolina didymata* (Scriba, 1791) - Chrysomelidae - INPN n°241473
- *Chrysolina didymata didymata* (Scriba, 1791) - Chrysomelidae - INPN n°252640
- *Chrysolina diluta* (Germar, 1824) - Chrysomelidae - INPN n°241485
- *Chrysolina fastuosa* (Scopoli, 1763) - Chrysomelidae - (en) Dead-nettle Leaf Beetle - INPN n°241471

- *Chrysolina fastuosa fastuosa* (Scopoli, 1763) - Chrysomelidae - INPN n°252639
- *Chrysolina femoralis* (Olivier, 1790) - Chrysomelidae - INPN n°241480
- *Chrysolina femoralis camena* Bechyné, 1950 - Chrysomelidae - INPN n°252646
- *Chrysolina femoralis confusa* (Suffrian, 1851) - Chrysomelidae - INPN n°252647
- *Chrysolina femoralis femoralis* (Olivier, 1790) - Chrysomelidae - INPN n°252645
- *Chrysolina femoralis varipes* Suffrian, 1851 - Chrysomelidae - INPN n°252648
- *Chrysolina fuliginosa* (Olivier, 1807) - Chrysomelidae - INPN n°241455
- *Chrysolina fuliginosa fuliginosa* (Olivier, 1807) - Chrysomelidae - INPN n°252617
- *Chrysolina fuliginosa galii* (Weise, 1884) - Chrysomelidae - INPN n°252618
- *Chrysolina fuliginosa gendreaui* Bechyné, 1949 - Chrysomelidae - INPN n°252619
- *Chrysolina geminata* (Paykull, 1799) - Chrysomelidae - INPN n°241474
- *Chrysolina globosa* (Panzer, 1805) - Chrysomelidae - INPN n°241464
- *Chrysolina globosa bigorrensis* (Fairmaire, 1865) - Chrysomelidae - INPN n°252631
- *Chrysolina graminis* (Linnaeus, 1758) - Chrysomelidae - (en) Tansey Beetle - INPN n°241470
- *Chrysolina graminis christiana* (Mallet, 1933) - Chrysomelidae - INPN n°252637
- *Chrysolina graminis mediterranea* Bechyné, 1950 - Chrysomelidae - INPN n°252638
- *Chrysolina grossa* (Fabricius, 1792) - Chrysomelidae - INPN n°241481
- *Chrysolina grossa grossa* (Fabricius, 1792) - Chrysomelidae - INPN n°252649
- *Chrysolina gypsophilae* (Küster, 1845) - Chrysomelidae - INPN n°241487
- *Chrysolina gypsophilae gypsophilae* (Küster, 1845) - Chrysomelidae - INPN n°252653
- *Chrysolina haemoptera* (Linnaeus, 1758) - Chrysomelidae - (en) Plantain Leaf Beetle - INPN n°241463 - **Ra**
- *Chrysolina haemoptera haemoptera* (Linnaeus, 1758) - Chrysomelidae - INPN n°252630
- *Chrysolina herbacea* (Duftschmid, 1825) - Chrysomelidae - INPN n°241499
- *Chrysolina herbacea herbacea* (Duftschmid, 1825) - Chrysomelidae - INPN n°252665
- *Chrysolina hyperici* (Forster, 1771) - Chrysomelidae - INPN n°241475
- *Chrysolina hyperici hyperici* (Forster, 1771) - Chrysomelidae - INPN n°252641
- *Chrysolina interstincta* (Suffrian, 1851) - Chrysomelidae - INPN n°241460
- *Chrysolina interstincta coiffaiti* Bechyné, 1949 - Chrysomelidae - INPN n°252624
- *Chrysolina interstincta subseriata* (Suffrian, 1851) - Chrysomelidae - INPN n°252625
- *Chrysolina jolivetii* Bechyné, 1950 - Chrysomelidae - INPN n°241504
- *Chrysolina kuesteri* (Helliesen, 1912) - Chrysomelidae - INPN n°241489
- *Chrysolina kuesteri kuesteri* (Helliesen, 1912) - Chrysomelidae - INPN n°252655
- *Chrysolina latecincta* (Demaison, 1896) - Chrysomelidae - INPN n°241490
- *Chrysolina latecincta decipiens* (Franz, 1938) - Chrysomelidae - INPN n°252657
- *Chrysolina latecincta hustachei* (Laboissiere, 1939) - Chrysomelidae - INPN n°252659
- *Chrysolina latecincta laboissieri* Bechyné, 1952 - Chrysomelidae - INPN n°252660

- *Chrysolina latecincta latecincta* (Demaison, 1896) - Chrysomelidae - INPN n°252656
- *Chrysolina lepida* (Olivier, 1807) - Chrysomelidae - INPN n°241456
- *Chrysolina lepida lepida* (Olivier, 1807) - Chrysomelidae - INPN n°252620
- *Chrysolina limbata* (Fabricius, 1775) - Chrysomelidae - INPN n°241467
- *Chrysolina limbata limbata* (Fabricius, 1775) - Chrysomelidae - INPN n°252634
- *Chrysolina lucida* (Olivier, 1807) - Chrysomelidae - INPN n°241482
- *Chrysolina lucida lucida* (Olivier, 1807) - Chrysomelidae - INPN n°252650
- *Chrysolina lucidicollis* (Küster, 1845) - Chrysomelidae - INPN n°241488
- *Chrysolina lucidicollis lucidicollis* (Küster, 1845) - Chrysomelidae - INPN n°252654
- *Chrysolina mactata* (Fairmaire, 1859) - Chrysomelidae - INPN n°241491
- *Chrysolina mactata mactata* (Fairmaire, 1859) - Chrysomelidae - INPN n°252661
- *Chrysolina marginata* (Linnaeus, 1758) - Chrysomelidae - INPN n°241461
- *Chrysolina marginata glacialis* (Weise, 1884) - Chrysomelidae - INPN n°252627
- *Chrysolina marginata marginata* (Linnaeus, 1758) - Chrysomelidae - INPN n°252626
- *Chrysolina obscurella* (Suffrian, 1851) - Chrysomelidae - INPN n°241505
- *Chrysolina obscurella obscurella* (Suffrian, 1851) - Chrysomelidae - INPN n°252668
- *Chrysolina oricalcia* (Müller O. F., 1776) - Chrysomelidae - INPN n°241495
- *Chrysolina peregrina* (Herrich-Schaeffer, 1839) - Chrysomelidae - INPN n°241496
- *Chrysolina peregrina peregrina* (Herrich-Schaeffer, 1839) - Chrysomelidae - INPN n°252663
- *Chrysolina platypoda* (Bechyné, 1950) - Chrysomelidae - INPN n°241457
- *Chrysolina polita* (Linnaeus, 1758) - Chrysomelidae - (en) Knotgrass Leaf Beetle - INPN n°241469
- *Chrysolina polita polita* (Linnaeus, 1758) - Chrysomelidae - INPN n°252636
- *Chrysolina pourtoyi* Bourdonné, 1996 - Chrysomelidae - INPN n°241483
- *Chrysolina purpurascens* (Germar, 1822) - Chrysomelidae - INPN n°241465
- *Chrysolina purpurascens purpurascens* (Germar, 1822) - Chrysomelidae - INPN n°252632
- *Chrysolina quadrigemina* (Suffrian, 1851) - Chrysomelidae - INPN n°241476
- *Chrysolina reitteri* (Weise, 1884) - Chrysomelidae - INPN n°241503
- *Chrysolina reitteri sequana* Silfverberg, 1977 - Chrysomelidae - INPN n°252667
- *Chrysolina rossia* (Illiger, 1802) - Chrysomelidae - INPN n°241492
- *Chrysolina rufoaenea* (Suffrian, 1851) - Chrysomelidae - INPN n°241497
- *Chrysolina sanguinolenta* (Linnaeus, 1758) - Chrysomelidae - (en) Toadflax Leaf Beetle - INPN n°241493
- *Chrysolina stachydis* (Gené, 1839) - Chrysomelidae - INPN n°241494
- *Chrysolina stachydis stachydis* (Gené, 1839) - Chrysomelidae - INPN n°252662
- *Chrysolina staphylaea* (Linnaeus, 1758) - Chrysomelidae - INPN n°241454
- *Chrysolina staphylaea staphylaea* (Linnaeus, 1758) - Chrysomelidae - INPN n°252616
- *Chrysolina sturmi* (Westhoff, 1882) - Chrysomelidae - INPN n°241466

- *Chrysolina sturmi sturmi* (Westhoff, 1882) - Chrysomelidae - INPN n°252633
- *Chrysolina suffriani* (Fairmaire, 1859) - Chrysomelidae - INPN n°241500
- *Chrysolina timarchoides* (Brisout, 1882) - Chrysomelidae - INPN n°241506
- *Chrysolina varians* (Schaller, 1783) - Chrysomelidae - INPN n°241486
- *Chrysolina vernalis* (Brullé, 1832) - Chrysomelidae - INPN n°241484
- *Chrysolina vernalis gallica* (Weise, 1882) - Chrysomelidae - INPN n°252651
- *Chrysolina vernalis italica* (Weise, 1882) - Chrysomelidae - INPN n°252652
- *Chrysolina viridana* (Küster, 1844) - Chrysomelidae - INPN n°241501
- *Chrysolina viridana viridana* (Küster, 1844) - Chrysomelidae - INPN n°252666
- *Chrysomela collaris* Linnaeus, 1758 - Chrysomelidae - INPN n°241424
- *Chrysomela cuprea* Fabricius, 1775 - Chrysomelidae - INPN n°241425
- *Chrysomela lapponica* Linnaeus, 1758 - Chrysomelidae - INPN n°241426
- *Chrysomela populi* Linnaeus, 1758 - Chrysomelidae - (en) Red Poplar Leaf Beetle - INPN n°241421
- *Chrysomela populi populi* Linnaeus, 1758 - Chrysomelidae - INPN n°252596
- *Chrysomela saliceti* Suffrian, 1851 - Chrysomelidae - INPN n°241422
- *Chrysomela tremulae* Fabricius, 1787 - Chrysomelidae - INPN n°241423 - **Ra**
- *Chrysomela vigintipunctata* Scopoli, 1763 - Chrysomelidae - INPN n°241427
- *Cicindela* - **Taxon absent** du référentiel de l'INPN (2008). - 38
- *Cicindela campestris* Linnaeus, 1758 - Carabidae - Cicindelle champêtre - Green Tiger Beetle - INPN n°8321 - **Ra** - 05 - 26 - 42
- *Cicindela campestris campestris* Linnaeus, 1758 - Carabidae - INPN n°251451
- *Cicindela campestris nigrita* Dejean, 1825 - Carabidae - INPN n°251452
- *Cicindela gallica* Brullé, 1834 - Carabidae - INPN n°8324 - **Ra** - 26 - 38 - 73 - 74
- *Cicindela hybrida* Linnaeus, 1758 - Carabidae - (en) Northern Dune Tiger Beetle - INPN n°8326 - **Ra** - 26
- *Cicindela hybrida hybrida* Linnaeus, 1758 - Carabidae - INPN n°251453
- *Cicindela hybrida pseudoriparia* Mandl, 1935 - Carabidae - INPN n°251454
- *Cicindela hybrida transversalis* Dejean in Latreille & Dejean, 1822 - Carabidae - INPN n°251455
- *Cicindela maritima* Dejean in Latreille & Dejean, 1822 - Carabidae - (en) Dune Tiger Beetle - INPN n°8330
- *Cicindela maritima maritima* Dejean in Latreille & Dejean, 1822 - Carabidae - INPN n°251456
- *Cicindela maroccana* Fabricius, 1801 - Carabidae - Cicindelle marocaine - INPN n°223044 - **Ra** - 26
- *Cicindela maroccana pseudomaroccana* Roeschke, 1891 - Carabidae - INPN n°251457 - **Ra** - 26
- *Cicindela sylvatica* Linnaeus, 1758 - Carabidae - (en) Wood Tiger Beetle - INPN n°8332
- *Cicindela sylvatica sylvatica* Linnaeus, 1758 - Carabidae - INPN n°251458
- *Cicindela sylvicola* Dejean in Latreille & Dejean, 1822 - Carabidae - INPN n°223045 - **Ra** - 26
- *Cidnopus aeruginosus* (Olivier, 1790) - Elateridae - INPN n°11455
- *Cidnopus pilosus* (Leske, 1785) - Elateridae - INPN n°11458 - **Ra**



- *Cilea silphoides* (Linnaeus, 1767) - Staphylinidae - INPN n°243907
- *Cillenus lateralis* Samouelle, 1819 - Carabidae - INPN n°8698
- *Cimberis attelaboides* (Fabricius, 1787) - Nemonychidae - INPN n°242807
- *Cionellus gibbifrons* (Kiesenwetter, 1851) - Curculionidae - INPN n°15989
- *Cionus alauda* (Herbst, 1784) - Curculionidae - INPN n°15970 - **Ra**
- *Cionus clairvillei* Boheman, 1838 - Curculionidae - INPN n°15962
- *Cionus distinctus* (Desbrochers des Loges, 1869) - Curculionidae - INPN n°15955 - Corse
- *Cionus ganglbaueri* Wingelmüller, 1914 - Curculionidae - INPN n°15959
- *Cionus griseopubens* Wingelmüller, 1914 - Curculionidae - INPN n°242395
- *Cionus hortulanus* (Geoffroy, 1785) - Curculionidae - INPN n°15954 - **Ra**
- *Cionus inexpectatus* Tempère, 1961 - Curculionidae - INPN n°242396
- *Cionus leonhardi* Wingelmüller, 1914 - Curculionidae - INPN n°15966
- *Cionus longicollis* C. Brisout, 1863 - Curculionidae - INPN n°15958
- *Cionus longicollis longicollis* C. Brisout, 1863 - Curculionidae - INPN n°252817
- *Cionus nigritarsis* Reitter, 1904 - Curculionidae - INPN n°15965
- *Cionus olens* Fabricius, 1792 - Curculionidae - INPN n°15968
- *Cionus olivieri* Rosenschöld, 1838 - Curculionidae - INPN n°15960
- *Cionus schoenherri* C. Brisout, 1863 - Curculionidae - INPN n°15956
- *Cionus scrophulariae* (Linnaeus, 1758) - Curculionidae - (en) Figwort Weevil - INPN n°15953 - **Ra**
- *Cionus thapsus* (Fabricius, 1792) - Curculionidae - INPN n°242397
- *Cionus tuberculosus* (Scopoli, 1763) - Curculionidae - INPN n°15950 - **Ra**
- *Cis alter* Silfverberg, 1991 - Ciidae - INPN n°234629
- *Cis bidentatus* (Olivier, 1790) - Ciidae - INPN n°234630
- *Cis boleti* (Scopoli, 1763) - Ciidae - INPN n°11060
- *Cis castaneus* Mellié, 1848 - Ciidae - INPN n°234631
- *Cis comptus* Gyllenhal, 1827 - Ciidae - INPN n°234632
- *Cis dentatus* Mellié, 1848 - Ciidae - INPN n°234633
- *Cis fagi* Waltl, 1839 - Ciidae - INPN n°234634
- *Cis fissicollis* Mellié, 1848 - Ciidae - INPN n°234635
- *Cis glabratus* Mellié, 1848 - Ciidae - INPN n°234636
- *Cis hispidus* (Paykull, 1798) - Ciidae - INPN n°234637
- *Cis Jacquemartii* Mellié, 1848 - Ciidae - INPN n°234638
- *Cis laminatus* Mellié, 1848 - Ciidae - INPN n°234639
- *Cis lineatocribratus* Mellié, 1848 - Ciidae - INPN n°234640
- *Cis micans* (Fabricius, 1792) - Ciidae - INPN n°234641
- *Cis perrisi* Abeille de Perrin, 1874 - Ciidae - INPN n°234642

- *Cis punctifer* Mellié, 1848 - Ciidae - INPN n°234643
- *Cis punctulatus* Gyllenhal, 1827 - Ciidae - INPN n°234644
- *Cis quadridens* Mellié, 1848 - Ciidae - INPN n°234645
- *Cis quadridentulus* Perris in Abeille, 1874 - Ciidae - INPN n°234646
- *Cis rugulosus* Mellié, 1848 - Ciidae - INPN n°234647
- *Cis setiger* Mellié, 1848 - Ciidae - INPN n°234648
- *Cis striatulus* Mellié, 1848 - Ciidae - INPN n°234649
- *Cis tomentosus* Mellié, 1848 - Ciidae - INPN n°234650
- *Cistapion cyanescens* (Gyllenhal, 1833) - Apionidae - INPN n°241957
- *Cisurgus seselii* Coffin & Téocchi, 1991 - Curculionidae - INPN n°242266
- *Clambus armadillo* De Geer, 1774 - Clambidae - INPN n°10407
- *Clambus dux* Endrödy-Younga, 1960 - Clambidae - INPN n°223202
- *Clambus dux dux* Endrödy-Younga, 1960 - Clambidae - INPN n°251499
- *Clambus filii* Endrödy-Younga, 1960 - Clambidae - INPN n°223203
- *Clambus gibbulus* (LeConte, 1850) - Clambidae - INPN n°223204
- *Clambus hayekae* Endrödy-Younga, 1960 - Clambidae - INPN n°223205
- *Clambus minutus* (Sturm, 1807) - Clambidae - INPN n°223206
- *Clambus minutus complicans* Wollaston, 1864 - Clambidae - INPN n°251501
- *Clambus minutus minutus* (Sturm, 1807) - Clambidae - INPN n°251500
- *Clambus nigrellus* Reitter, 1914 - Clambidae - INPN n°223207
- *Clambus nigriclavus* Stephens, 1835 - Clambidae - INPN n°223208
- *Clambus pubescens* Redtenbacher, 1849 - Clambidae - INPN n°223209
- *Clambus simsoni* Blackburn, 1902 - Clambidae - INPN n°223210
- *Clamoris crenata* (Mulsant, 1854) - Tenebrionidae - INPN n°12014
- *Clanoptilus abdominalis* (Fabricius, 1793) - Malachiidae - INPN n°235125
- *Clanoptilus affinis* (Ménétriés, 1832) - Malachiidae - INPN n°235126
- *Clanoptilus arnazi* (Pardo, 1966) - Malachiidae - INPN n°235127
- *Clanoptilus barnevillei* (Puton, 1865) - Malachiidae - INPN n°235136
- *Clanoptilus curticornis* (Kiesenwetter, 1865) - Malachiidae - INPN n°235137
- *Clanoptilus elegans* (Olivier, 1790) - Malachiidae - INPN n°235128
- *Clanoptilus emarginatus* (Krauss, 1902) - Malachiidae - INPN n°235129
- *Clanoptilus geniculatus* (Germar, 1824) - Malachiidae - INPN n°235130
- *Clanoptilus marginellus* (Olivier, 1790) - Malachiidae - INPN n°235131
- *Clanoptilus rufus* (Olivier, 1790) - Malachiidae - INPN n°235132
- *Carabus auronitens cupreonitens* Chevrolat, 1861 - Carabidae - INPN n°251423 - **Fr** (Protégée)
- *Carabus auronitens farinesi* Dejean, 1826 - Carabidae - INPN n°251424

- *Clanoptilus sardous* (Erichson, 1840) - Malachiidae - INPN n°235138
- *Clanoptilus spinipennis* (Germar, 1824) - Malachiidae - INPN n°235133
- *Clanoptilus spinosus* (Erichson, 1840) - Malachiidae - INPN n°235134
- *Clanoptilus strangulatus* (Abeille, 1885) - Malachiidae - INPN n°235135
- *Clavicomus optabilis* (La Ferté-Sénéctère, 1849) - Anthicidae - INPN n°239046
- *Claviger duvali* Saulcy, 1863 - Staphylinidae - INPN n°244365
- *Claviger longicornis* Müller, 1818 - Staphylinidae - INPN n°244366
- *Claviger piochardi* Saulcy, 1874 - Staphylinidae - INPN n°244367
- *Claviger piochardi brucki* Saulcy, 1874 - Staphylinidae - INPN n°253189
- *Claviger pouzau* Saulcy, 1862 - Staphylinidae - INPN n°244368
- *Claviger pouzau pouzau* Saulcy, 1862 - Staphylinidae - INPN n°253190
- *Claviger pouzau validus* Besuchet, 1961 - Staphylinidae - INPN n°253191
- *Claviger revelierei* Saulcy, 1874 - Staphylinidae - INPN n°244369
- *Claviger testaceus* Preyssler, 1790 - Staphylinidae - (en) Yellow Ants'-nest Beetle - INPN n°244370
- *Claviger testaceus testaceus* Preyssler, 1790 - Staphylinidae - INPN n°253192
- *Cleonis pigra* (Scopoli, 1763) - Curculionidae - INPN n°242233
- *Cleopomiarus distinctus* (Boheman, 1845) - Curculionidae - INPN n°242426
- *Cleopomiarus distinctus distinctus* (Boheman, 1845) - Curculionidae - INPN n°252821
- *Cleopomiarus graminis* (Gyllenhal, 1813) - Curculionidae - INPN n°242427
- *Cleopomiarus longirostris* (Gyllenhal, 1838) - Curculionidae - INPN n°242428
- *Cleopomiarus longirostris longirostris* (Gyllenhal, 1838) - Curculionidae - INPN n°252822
- *Cleopomiarus longirostris mequignoni* (Hoffmann, 1939) - Curculionidae - INPN n°252823
- *Cleopomiarus longirostris ruscinonensis* (Roudier & Tempère, 1966) - Curculionidae - INPN n°252824
- *Cleopomiarus meridionalis* (H. Brisout, 1862) - Curculionidae - INPN n°242429
- *Cleopomiarus micros* (Germar, 1821) - Curculionidae - INPN n°242430
- *Cleopomiarus plantarum* (Germar, 1824) - Curculionidae - INPN n°242431
- *Cleopus pulchellus* (Herbst, 1795) - Curculionidae - INPN n°15980
- *Cleopus solani* (Fabricius, 1792) - Curculionidae - INPN n°15983
- *Clitostethus arcuatus* (Rossi, 1794) - Coccinellidae - INPN n°239097
- *Clivina collaris* (Herbst, 1784) - Carabidae - INPN n°8549 - **Ra** - 01 - 07 - Zone Humides
- *Clivina fossor* (Linnaeus, 1758) - Carabidae - INPN n°8548 - **Ra** - 01 - 07
- *Clivina fossor fossor* (Linnaeus, 1758) - Carabidae - INPN n°251319
- *Clypastrea brunnea* (C.Brisout de Barneville, 1863) - Corylophidae - INPN n°234701
- *Clypastrea pusilla* (Gyllenhal, 1810) - Corylophidae - INPN n°234700
- *Clytra atraphaxidis* (Pallas, 1773) - Chrysomelidae - INPN n°241279
- *Clytra atraphaxidis atraphaxidis* (Pallas, 1773) - Chrysomelidae - INPN n°252562

- *Clytra laeviuscula* Ratzeburg, 1837 - Chrysomelidae - INPN n°241278
- *Clytra quadripunctata* (Linnaeus, 1758) - Chrysomelidae - INPN n°12567 - **Ra**
- *Clytra quadripunctata appendicina* Lacordaire, 1848 - Chrysomelidae - INPN n°252560
- *Clytra quadripunctata puberula* Weise, 1898 - Chrysomelidae - INPN n°252561
- *Clytra quadripunctata quadripunctata* (Linnaeus, 1758) - Chrysomelidae - INPN n°252559
- *Clytus arietis* (Linnaeus, 1758) - Cerambycidae - (en) Wasp Beetle - INPN n°12380
- *Clytus lama* Mulsant, 1847 - Cerambycidae - INPN n°12385
- *Clytus rhamni* Germar, 1817 - Cerambycidae - INPN n°12387
- *Clytus tropicus* (Panzer, 1795) - Cerambycidae - INPN n°12389
- *Cnopus minor* (Baudi, 1877) - Aderidae - INPN n°238960
- *Coccidula rufa* (Herbst, 1783) - Coccinellidae - INPN n°11138
- *Coccidula scutellata* (Herbst, 1783) - Coccinellidae - INPN n°11139
- *Coccinella hieroglyphica* Linnaeus, 1758 - Coccinellidae - INPN n°239125
- *Coccinella hieroglyphica hieroglyphica* Linnaeus, 1758 - Coccinellidae - INPN n°252445
- *Coccinella magnifica* Redtenbacher, 1843 - Coccinellidae - (en) Scarce Seven-spot Ladybird - INPN n°239126
- *Coccinella quinquepunctata* Linnaeus, 1758 - Coccinellidae - (en) Five-spot Ladybird - INPN n°239127
- *Coccinella septempunctata* Linnaeus, 1758 - Coccinellidae - (en) Seven-spot Ladybird - INPN n°11165
- *Coccinella septempunctata septempunctata* Linnaeus, 1758 - Coccinellidae - INPN n°252446
- *Coccinella undecimpunctata* Linnaeus, 1758 - Coccinellidae - (en) 11-spot Ladybird - INPN n°11168
- *Coccinella undecimpunctata undecimpunctata* Linnaeus, 1758 - Coccinellidae - INPN n°252447
- *Coccinella venusta* (Weise, 1879) - Coccinellidae - INPN n°239124
- *Coccinella venusta adalioides* (Sicard, 1907) - Coccinellidae - INPN n°252444
- *Coccinella venusta venusta* (Weise, 1879) - Coccinellidae - INPN n°252443
- *Coccinula quatuordecimpustulata* (Linnaeus, 1758) - Coccinellidae - INPN n°239122
- *Coccinula sinuatomarginata* (Faldermann, 1837) - Coccinellidae - INPN n°239123
- *Coccotrypes carpophagus* (Hornung, 1842) - Curculionidae - INPN n°242277
- *Coccotrypes dactyliperda* (Fabricius, 1801) - Curculionidae - INPN n°242278
- *Coeliastes lamii* (Fabricius, 1792) - Curculionidae - INPN n°14991
- *Coeliodes ilicis* (Bedel, 1885) - Curculionidae - INPN n°15042
- *Coeliodes rana* (Fabricius, 1787) - Curculionidae - INPN n°242738
- *Coeliodes ruber* (Marsham, 1802) - Curculionidae - INPN n°15031
- *Coeliodes transversealbofasciatus* (Goeze, 1777) - Curculionidae - INPN n°242739
- *Coeliodes trifasciatus* Bach, 1854 - Curculionidae - INPN n°15036
- *Coeliodinus nigratarsis* (Hartmann, 1895) - Curculionidae - INPN n°242736
- *Coeliodinus rubicundus* (Herbst, 1795) - Curculionidae - INPN n°242737
- *Coelopterus salinus* Mulsant, 1852 - Coccinellidae - INPN n°11104

- *Coelostoma hispanicum* (Küster, 1848) - Hydrophilidae - INPN n°234951 - Zone Humides
- *Coelostoma orbiculare* (Fabricius, 1775) - Hydrophilidae - INPN n°8977 - **Ra** - Zone Humides
- *Coiffaitiella benjamini* (Marquet, 1875) - Raymondionymidae - INPN n°242820
- *Coiffaitiella benjamini benjamini* (Marquet, 1875) - Raymondionymidae - INPN n°252931
- *Coiffaitiella hispanica* (Osella, 1971) - Raymondionymidae - INPN n°242821
- *Colaphus sophiae* (Schaller, 1783) - Chrysomelidae - INPN n°241407
- *Colaphus sophiae sophiae* (Schaller, 1783) - Chrysomelidae - INPN n°252594
- *Colaspidea globosa* (Küster, 1848) - Chrysomelidae - INPN n°241260
- *Colaspidea metallica* (Rossi, 1790) - Chrysomelidae - INPN n°241261
- *Colaspidea metallica juengeri* Dognet, 1988 - Chrysomelidae - INPN n°252552
- *Colaspidea metallica metallica* (Rossi, 1790) - Chrysomelidae - INPN n°252551
- *Colaspidea oblonga* Blanchard, 1855 - Chrysomelidae - INPN n°12631
- *Colaspidema barbarum* (Fabricius, 1801) - Chrysomelidae - INPN n°241406
- *Colaspina saportae* (Grenier, 1863) - Chrysomelidae - INPN n°241262
- *Colenis bonnairei* Jacquelin du Val, 1859 - Leiodidae - INPN n°223740
- *Colenis immunda* (Sturm, 1807) - Leiodidae - INPN n°223741
- *Colobicus hirtus* (Rossi, 1790) - Zopheridae - INPN n°224174
- *Colobicus marginatus* Latreille, 1807 - Zopheridae - INPN n°7687
- *Colobicus parilis* Pascoe, 1860 - Zopheridae - INPN n°224175
- *Colobopterus erraticus* (Linnaeus, 1758) - Aphodiidae - INPN n°200426 - **Ra**
- *Colon affine* Sturm, 1839 - Leiodidae - INPN n°223680
- *Colon angulare* Erichson, 1837 - Leiodidae - INPN n°223681
- *Colon appendiculatum* (Sahlberg, 1822) - Leiodidae - INPN n°223682
- *Colon armipes* Kraatz, 1854 - Leiodidae - INPN n°223683
- *Colon barnevillei* Kraatz, 1858 - Leiodidae - INPN n°223684
- *Colon brunneum* (Latreille, 1807) - Leiodidae - INPN n°223685
- *Colon claviger* Herbst, 1797 - Leiodidae - INPN n°223686
- *Colon cloueti* Guillebeau, 1895 - Leiodidae - INPN n°223687
- *Colon dentipes* (Sahlberg, 1822) - Leiodidae - INPN n°223688
- *Colon emarginatum* Rosenhauer, 1857 - Leiodidae - INPN n°223689
- *Colon griseum* Czwalina, 1881 - Leiodidae - INPN n°223690
- *Colon latum* Kraatz, 1850 - Leiodidae - INPN n°223678
- *Colon murinum* Kraatz, 1850 - Leiodidae - INPN n°223691
- *Colon pubescens* Lucas, 1846 - Leiodidae - INPN n°223692
- *Colon rufescens* Kraatz, 1850 - Leiodidae - INPN n°223679
- *Colon serripes* (Sahlberg, 1822) - Leiodidae - INPN n°223676

- *Colon viennense* Herbst, 1797 - Leiodidae - INPN n°223677
- *Colon viennense viennense* Herbst, 1797 - Leiodidae - INPN n°251534
- *Colon zebei* Kraatz, 1854 - Leiodidae - INPN n°223693
- *Colotes javeti* Du Val, 1852 - Malachiidae - INPN n°235180
- *Colotes maculatus* (Laporte de Castelnau, 1836) - Malachiidae - INPN n°11711
- *Colotes punctatus* (Erichson, 1840) - Malachiidae - INPN n°11712
- *Colposis mutilatus* (Beck, 1817) - Salpingidae - INPN n°224115
- *Colpotus godarti* Mulsant & Rey, 1853 - Tenebrionidae - INPN n°244656
- *Colydium elongatum* (Fabricius, 1787) - Zopheridae - INPN n°11084
- *Colydium filiforme* Fabricius, 1792 - Zopheridae - INPN n°224173
- *Colymbetes fuscus* (Linnaeus, 1758) - Dytiscidae - INPN n°223450 - **Ra** - Zone Humides
- *Colymbetes schildknechti* Dettner, 1983 - Dytiscidae - INPN n°223451 - Corse - Zone Humides
- *Colymbetes striatus* (Linnaeus, 1758) - Dytiscidae - INPN n°223452 - **Ra** - Zone Humides
- *Combocerus glaber* (Schaller, 1783) - Erotylidae - INPN n°234846
- *Conalia baudii* Mulsant & Rey, 1858 - Mordellidae - INPN n°235268
- *Coniatus deyrollei* Capiomont, 1868 - Curculionidae - INPN n°242188
- *Coniatus repandus* (Fabricius, 1792) - Curculionidae - INPN n°14330
- *Coniatus suavis* Gyllenhal, 1834 - Curculionidae - INPN n°14332
- *Coniatus tamarisci* (Fabricius, 1787) - Curculionidae - INPN n°14329
- *Coniatus wenckeri* Capiomont, 1868 - Curculionidae - INPN n°14331
- *Coniocleonus cicatricosus* (Hoppe, 1795) - Curculionidae - INPN n°13421
- *Coniocleonus excoriatus* (Gyllenhal, 1834) - Curculionidae - INPN n°13418
- *Coniocleonus hollbergii* (Fåhraeus, 1842) - Curculionidae - INPN n°242229
- *Coniocleonus megalographus* (Fåhraeus, 1842) - Curculionidae - INPN n°242230
- *Coniocleonus nebulosus* (Linnaeus, 1758) - Curculionidae - INPN n°13410
- *Coniocleonus nigrosuturatus* (Goeze, 1777) - Curculionidae - INPN n°13415
- *Coniocleonus sulcicollis* (Fåhraeus, 1842) - Curculionidae - INPN n°242231
- *Coniocleonus tabidus* (Olivier, 1790) - Curculionidae - INPN n°13426
- *Coniocleonus turbatus* (Fåhraeus, 1842) - Curculionidae - INPN n°242232
- *Conopalpus brevicollis* Kraatz, 1855 - Melandryidae - INPN n°12070
- *Conopalpus testaceus* (Olivier, 1790) - Melandryidae - INPN n°12071
- *Conorhynchus brevirostris* (Gyllenhal, 1834) - Curculionidae - INPN n°13396
- *Conorhynchus conicirostris* (Olivier, 1807) - Curculionidae - INPN n°13400
- *Conorhynchus mendicus* (Gyllenhal, 1834) - Curculionidae - INPN n°13394
- *Copelatus atriceps* Sharp, 1882 - Dytiscidae - INPN n°223437 - Corse - Zone Humides
- *Copelatus haemorrhoidalis* (Fabricius, 1787) - Dytiscidae - INPN n°223438 - **Ra** - Zone Humides

- *Coprimorphus scrutator* (Herbst, 1789) - Aphodiidae - INPN n°200427 - **Ra**
- *Copris hispanus* (Linnaeus, 1764) - Scarabaeidae - INPN n°10815
- *Copris hispanus hispanus* (Linnaeus, 1764) - Scarabaeidae - INPN n°200428
- *Copris lunaris* (Linnaeus, 1758) - Scarabaeidae - (en) Horned Dung Beetle - INPN n°10813 - **Ra** - 38
- *Copris umbilicatus* Abeille de Perrin, 1901 - Scarabaeidae - INPN n°10814 - **Ra**
- *Coprophilus striatulus* (Fabricius, 1793) - Staphylinidae - INPN n°243565
- *Coproporus colchicus* Kraatz, 1858 - Staphylinidae - INPN n°243906
- *Coptocephala linnaeana* Petitpierre & Alonso-Zarazaga, 2000 - Chrysomelidae - INPN n°241263
- *Coptocephala raffrayi* (Desbrochers des Loges, 1870) - Chrysomelidae - INPN n°241264
- *Coptocephala rubicunda* (Laicharting, 1781) - Chrysomelidae - INPN n°241265
- *Coptocephala rubicunda rubicunda* (Laicharting, 1781) - Chrysomelidae - INPN n°252553
- *Coptocephala scopolina* (Linnaeus, 1767) - Chrysomelidae - INPN n°241266
- *Coptocephala scopolina scopolina* (Linnaeus, 1767) - Chrysomelidae - INPN n°252554
- *Coptocephala unifasciata* (Scopoli, 1763) - Chrysomelidae - INPN n°12570
- *Coptocephala unifasciata unifasciata* (Scopoli, 1763) - Chrysomelidae - INPN n°252555
- *Coraebus elatus* (Fabricius, 1787) - Buprestidae - INPN n°11353
- *Coraebus florentinus* (Herbst, 1801) - Buprestidae - INPN n°222160
- *Coraebus rubi* (Linnaeus, 1767) - Buprestidae - INPN n°222161
- *Coraebus undatus* (Fabricius, 1787) - Buprestidae - INPN n°11356
- *Cordalia obscura* (Gravenhorst, 1802) - Staphylinidae - INPN n°244170
- *Cordicomus gracilior* (Abeille de Perrin, 1885) - Anthicidae - INPN n°238998
- *Cordicomus gracilis* (Panzer, 1797) - Anthicidae - INPN n°238999
- *Cordicomus instabilis* (W. L. E. Schmidt, 1842) - Anthicidae - INPN n°239000
- *Cordicomus instabilis instabilis* (W. L. E. Schmidt, 1842) - Anthicidae - INPN n°252406
- *Cordylepherus viridis* (Fabricius, 1787) - Malachiidae - INPN n°235120
- *Corimalia pallida* (Olivier, 1807) - Nanophyidae - INPN n°16052
- *Corimalia postica* (Gyllenhal, 1838) - Nanophyidae - INPN n°16055
- *Corimalia tamarisci* (Gyllenhal, 1838) - Nanophyidae - INPN n°242792
- *Corimalia tetrastigma* (Aubé, 1863) - Nanophyidae - INPN n°16059
- *Cornumutilla quadrivittata* (Gebler, 1830) - Cerambycidae - INPN n°223155
- *Corticaria abietorum* Motschulsky, 1867 - Latridiidae - INPN n°235045
- *Corticaria bella* Redtenbacher, 1849 - Latridiidae - INPN n°235054
- *Corticaria corsica* Brisout, 1887 - Latridiidae - INPN n°235053
- *Corticaria crenicollis* Mannerheim, 1844 - Latridiidae - INPN n°235051
- *Corticaria crenulata* (Gyllenhal, 1827) - Latridiidae - INPN n°235030
- *Corticaria cribricollis* Fairmaire, 1863 - Latridiidae - INPN n°11649

- *Corticaria cucujiformis* Reitter, 1880 - Latridiidae - INPN n°235055
- *Corticaria elongata* (Gyllenhal, 1827) - Latridiidae - INPN n°235056
- *Corticaria fagi* Wollaston, 1854 - Latridiidae - INPN n°235052
- *Corticaria ferruginea* Marsham, 1802 - Latridiidae - INPN n°235057
- *Corticaria foveola* Beck, 1817 - Latridiidae - INPN n°235044
- *Corticaria fulva* (Comolli, 1837) - Latridiidae - INPN n°235034
- *Corticaria fulvoides* Johnson, 1988 - Latridiidae - INPN n°235035
- *Corticaria illaesa* Mannerheim, 1844 - Latridiidae - INPN n°235032
- *Corticaria impressa* (Olivier, 1790) - Latridiidae - INPN n°235039
- *Corticaria inconspicua* Wollaston, 1860 - Latridiidae - INPN n°235050
- *Corticaria laertes* Rücker, 2003 - Latridiidae - INPN n°235031
- *Corticaria lapponica* (Zetterstedt, 1838) - Latridiidae - INPN n°235038
- *Corticaria linearis* (Paykull, 1798) - Latridiidae - INPN n°235046
- *Corticaria longicollis* (Zetterstedt, 1838) - Latridiidae - INPN n°235049
- *Corticaria monticola* Brisout, 1881 - Latridiidae - INPN n°235033
- *Corticaria obscura* Brisout, 1863 - Latridiidae - INPN n°235043 - **Ra** - 69
- *Corticaria pubescens* (Gyllenhal, 1827) - Latridiidae - INPN n°235029
- *Corticaria saginata* Mannerheim, 1844 - Latridiidae - INPN n°235040
- *Corticaria serrata* (Paykull, 1798) - Latridiidae - INPN n°235041
- *Corticaria sylvicola* Brisout, 1863 - Latridiidae - INPN n°11651
- *Corticaria umbilicata* (Beck, 1817) - Latridiidae - INPN n°235036
- *Corticaria weisei* Reitter, 1875 - Latridiidae - INPN n°235042
- *Corticarina fulvipes* (Comolli, 1837) - Latridiidae - INPN n°235027
- *Corticarina fulvipes fulvipes* (Comolli, 1837) - Latridiidae - INPN n°252114
- *Corticarina fuscula* (Gyllenhal, 1827) - Latridiidae - INPN n°235026
- *Corticarina similata* (Gyllenhal, 1827) - Latridiidae - INPN n°235024
- *Corticarina truncatella* (Mannerheim, 1844) - Latridiidae - INPN n°235025
- *Corticinara gibbosa* (Herbst, 1793) - Latridiidae - INPN n°235028
- *Cortodera femorata* (Fabricius, 1787) - Cerambycidae - INPN n°12229
- *Cortodera humeralis* (Schaller, 1783) - Cerambycidae - INPN n°12230
- *Corylophus cassidoides* (Marsham, 1802) - Corylophidae - INPN n°234703
- *Corylophus sublaevipennis* Jacquelin du Val, 1859 - Corylophidae - INPN n°234704
- *Coryphium angusticolle* Stephens, 1834 - Staphylinidae - INPN n°10136
- *Coryphium brachypterum* Zerche, 1990 - Staphylinidae - INPN n°243789
- *Coryphium chobauti* Sainte-Claire Deville, 1909 - Staphylinidae - INPN n°10137
- *Coryphium dilutipes* Ganglbauer, 1904 - Staphylinidae - INPN n°243790



- *Coryphium gredleri* Kraatz, 1870 - Staphylinidae - INPN n°243791
- *Coryssomerus capucinus* (Beck, 1817) - Curculionidae - INPN n°15541
- *Cosmobaris scolopacea* (Germar, 1824) - Curculionidae - INPN n°242518
- *Cossonus cylindricus* Sahlberg, 1835 - Curculionidae - INPN n°14663
- *Cossonus linearis* (Fabricius, 1775) - Curculionidae - INPN n°14661
- *Cossonus parallelepipedus* (Herbst, 1795) - Curculionidae - INPN n°242190
- *Cotaster cuneipennis* (Aubé, 1850) - Curculionidae - INPN n°14455
- *Cotaster unciipes* (Boheman, 1838) - Curculionidae - INPN n°14453
- *Coxelus pictus* (Sturm, 1807) - Zopheridae - INPN n°11075
- *Cratosilis denticollis* (Schummel, 1844) - Cantharidae - INPN n°222263
- *Crenitis punctatostriata* (Letzner, 1840) - Hydrophilidae - **Taxon absent** du référentiel de l'INPN (2008). - Zone Humides
- *Creophilus maxillosus* (Linnaeus, 1758) - Staphylinidae - (en) Carrion Beetle - INPN n°9852
- *Creophilus maxillosus maxillosus* (Linnaeus, 1758) - Staphylinidae - INPN n°253007
- *Crepidodera aurata* (Marshall, 1802) - Chrysomelidae - INPN n°12746
- *Crepidodera aurea* (Geoffroy, 1785) - Chrysomelidae - INPN n°241744
- *Crepidodera aureola* (Foudras, 1860) - Chrysomelidae - INPN n°241745
- *Crepidodera fulvicornis* (Fabricius, 1792) - Chrysomelidae - INPN n°241746
- *Crepidodera lamina* (Bedel, 1901) - Chrysomelidae - INPN n°241747
- *Crepidodera nitidula* (Linnaeus, 1758) - Chrysomelidae - INPN n°241748
- *Crepidodera pluta* (Latreille, 1804) - Chrysomelidae - INPN n°241749
- *Crepidophorus mutilatus* (Rosenhauer, 1847) - Elateridae - INPN n°240426 - **UICN** (NT 2009)
- *Crioceris asparagi* (Linnaeus, 1758) - Chrysomelidae - (en) Asparagus Beetle - INPN n°241871 - **Ra** - 01
- *Crioceris duodecimpunctata* (Linnaeus, 1758) - Chrysomelidae - INPN n°241872
- *Crioceris macilenta* Weise, 1880 - Chrysomelidae - INPN n°241873
- *Crioceris paracenthesis* (Linnaeus, 1767) - Chrysomelidae - INPN n°12538
- *Crioceris quatuordecimpunctata* (Scopoli, 1763) - Chrysomelidae - INPN n°241874
- *Crioceris quinquepunctata* (Scopoli, 1763) - Chrysomelidae - INPN n°241875
- *Crudosilis ruficollis* (Fabricius, 1775) - Cantharidae - INPN n°222242
- *Cryphaeus cornutus* (Fischer de Waldheim, 1823) - Tenebrionidae - INPN n°244667
- *Cryphalus abietis* (Ratzeburg, 1837) - Curculionidae - INPN n°242258
- *Cryphalus numidicus* Eichhoff, 1878 - Curculionidae - INPN n°242259
- *Cryphalus piceae* (Ratzeburg, 1837) - Curculionidae - INPN n°242260
- *Cryptarcha strigata* (Fabricius, 1787) - Nitidulidae - INPN n°239262
- *Cryptarcha undata* (Olivier, 1790) - Nitidulidae - INPN n°239263
- *Crypticus gibbulus* (Quensel, 1806) - Tenebrionidae - INPN n°244679

- *Crypticus quisquilius* (Linnaeus, 1761) - Tenebrionidae - INPN n°244680
- *Crypticus quisquilius quisquilius* (Linnaeus, 1761) - Tenebrionidae - INPN n°253256
- *Cryptocephalus albolineatus* Suffrian, 1847 - Chrysomelidae - INPN n°241317
- *Cryptocephalus androgyne* Marseul, 1875 - Chrysomelidae - INPN n°241318
- *Cryptocephalus androgyne androgyne* Marseul, 1875 - Chrysomelidae - INPN n°252572
- *Cryptocephalus androgyne pelleti* Marseul, 1875 - Chrysomelidae - INPN n°252573
- *Cryptocephalus anticus* Suffrian, 1848 - Chrysomelidae - INPN n°241319
- *Cryptocephalus aquitanus* Sassi, 2001 - Chrysomelidae - INPN n°241320
- *Cryptocephalus asturiensis* Heyden, 1870 - Chrysomelidae - INPN n°241321
- *Cryptocephalus atrifrons* Abeille, 1901 - Chrysomelidae - INPN n°241322
- *Cryptocephalus aureolus* Suffrian, 1847 - Chrysomelidae - INPN n°12581
- *Cryptocephalus aureolus aureolus* Suffrian, 1847 - Chrysomelidae - INPN n°252574
- *Cryptocephalus bameuli* Duhaldeborde, 1999 - Chrysomelidae - INPN n°241323
- *Cryptocephalus bicolor* Eschscholtz, 1818 - Chrysomelidae - INPN n°241324
- *Cryptocephalus biguttatus* (Scopoli, 1763) - Chrysomelidae - INPN n°12600 - **Ra**
- *Cryptocephalus bilineatus* (Linnaeus, 1767) - Chrysomelidae - INPN n°12608 - **Ra**
- *Cryptocephalus bimaculatus* Fabricius, 1781 - Chrysomelidae - INPN n°241325
- *Cryptocephalus biondii* Sassi & Regalin, 1998 - Chrysomelidae - INPN n°241293
- *Cryptocephalus bipunctatus* (Linnaeus, 1758) - Chrysomelidae - INPN n°12604
- *Cryptocephalus bipunctatus bipunctatus* (Linnaeus, 1758) - Chrysomelidae - INPN n°252575
- *Cryptocephalus blanduloides* Normand, 1947 - Chrysomelidae - INPN n°241294
- *Cryptocephalus celtibericus* Suffrian, 1848 - Chrysomelidae - INPN n°241326
- *Cryptocephalus chrysopus* Gmelin, 1790 - Chrysomelidae - INPN n°12611
- *Cryptocephalus cognatus* Costa, 1888 - Chrysomelidae - INPN n°241295
- *Cryptocephalus connexus* G. A. Olivier, 1807 - Chrysomelidae - INPN n°241296
- *Cryptocephalus convergens* Sassi, 2001 - Chrysomelidae - INPN n°241327
- *Cryptocephalus cordiger* (Linnaeus, 1758) - Chrysomelidae - INPN n°12591
- *Cryptocephalus coryli* (Linnaeus, 1758) - Chrysomelidae - (en) Hazed Pot Beetle - INPN n°241364
- *Cryptocephalus crassus* G. A. Olivier, 1791 - Chrysomelidae - INPN n°241328
- *Cryptocephalus cristula* Dufour, 1843 - Chrysomelidae - INPN n°12580
- *Cryptocephalus curvilinea* G. A. Olivier, 1808 - Chrysomelidae - INPN n°241329
- *Cryptocephalus cyanipes* Suffrian, 1847 - Chrysomelidae - INPN n°12576
- *Cryptocephalus cynarae* Suffrian, 1847 - Chrysomelidae - INPN n°241330
- *Cryptocephalus decemmaculatus* (Linnaeus, 1758) - Chrysomelidae - (en) 10-spotted Pot Beetle - INPN n°12595
- *Cryptocephalus distinguendus* Schneider, 1792 - Chrysomelidae - INPN n°241331
- *Cryptocephalus elegantulus* Gravenhorst, 1807 - Chrysomelidae - INPN n°241297

- *Cryptocephalus equiseti* Costa, 1888 - Chrysomelidae - INPN n°241298
- *Cryptocephalus excisus* Seidlitz, 1872 - Chrysomelidae - INPN n°241365
- *Cryptocephalus exiguus* Schneider, 1792 - Chrysomelidae - (en) Pashford Pot Beetle - INPN n°241299
- *Cryptocephalus flavipes* Fabricius, 1781 - Chrysomelidae - INPN n°241333
- *Cryptocephalus floribundus* Suffrian, 1866 - Chrysomelidae - INPN n°241366
- *Cryptocephalus frenatus* Laicharting, 1781 - Chrysomelidae - INPN n°241334
- *Cryptocephalus frontalis* Marsham, 1802 - Chrysomelidae - INPN n°241300
- *Cryptocephalus fulvus* (Goeze, 1777) - Chrysomelidae - INPN n°12619
- *Cryptocephalus fulvus fulvus* (Goeze, 1777) - Chrysomelidae - INPN n°252567
- *Cryptocephalus globicollis* Suffrian, 1847 - Chrysomelidae - INPN n°241335
- *Cryptocephalus hypochaeridis* (Linnaeus, 1758) - Chrysomelidae - INPN n°241336
- *Cryptocephalus imperialis* Laicharting, 1781 - Chrysomelidae - INPN n°12603
- *Cryptocephalus infirmior* Kraatz, 1876 - Chrysomelidae - INPN n°241337
- *Cryptocephalus informis* Suffrian, 1847 - Chrysomelidae - INPN n°241367
- *Cryptocephalus janthinus* Germar, 1824 - Chrysomelidae - INPN n°241338
- *Cryptocephalus labiatus* (Linnaeus, 1761) - Chrysomelidae - INPN n°12609
- *Cryptocephalus lineellus* Suffrian, 1849 - Chrysomelidae - INPN n°241339
- *Cryptocephalus loreyi* Solier, 1837 - Chrysomelidae - INPN n°12589
- *Cryptocephalus lostiai* Burlini, 1951 - Chrysomelidae - INPN n°241301
- *Cryptocephalus luridicollis* Suffrian, 1868 - Chrysomelidae - INPN n°241302
- *Cryptocephalus luridicollis luridicollis* Suffrian, 1868 - Chrysomelidae - INPN n°252568
- *Cryptocephalus macellus* Suffrian, 1860 - Chrysomelidae - INPN n°241303
- *Cryptocephalus marginatus* Fabricius, 1781 - Chrysomelidae - INPN n°241340
- *Cryptocephalus marginellus* G. A. Olivier, 1791 - Chrysomelidae - INPN n°12585
- *Cryptocephalus mariae* Rey, 1851 - Chrysomelidae - INPN n°12607
- *Cryptocephalus mayeti* Marseul, 1878 - Chrysomelidae - INPN n°12617
- *Cryptocephalus moraei* (Linnaeus, 1758) - Chrysomelidae - INPN n°12606
- *Cryptocephalus moroderi* Pic, 1914 - Chrysomelidae - INPN n°241304
- *Cryptocephalus nitidulus* Fabricius, 1787 - Chrysomelidae - INPN n°241341
- *Cryptocephalus nitidus* (Linnaeus, 1758) - Chrysomelidae - INPN n°241342
- *Cryptocephalus obliteratifer* Pic, 1900 - Chrysomelidae - INPN n°241343
- *Cryptocephalus ocellatus* Drapiez, 1819 - Chrysomelidae - INPN n°241305
- *Cryptocephalus ocellatus ocellatus* Drapiez, 1819 - Chrysomelidae - INPN n°252569
- *Cryptocephalus ochroleucus* Fairmaire, 1859 - Chrysomelidae - INPN n°241306
- *Cryptocephalus octoguttatus* (Linnaeus, 1767) - Chrysomelidae - INPN n°241344
- *Cryptocephalus octomaculatus* Rossi, 1790 - Chrysomelidae - INPN n°241345

- *Cryptocephalus octopunctatus* (Scopoli, 1763) - Chrysomelidae - INPN n°12590
- *Cryptocephalus pallifrons* Gyllenhal, 1813 - Chrysomelidae - INPN n°12586
- *Cryptocephalus parvulus* O.F.Müller, 1776 - Chrysomelidae - INPN n°12587
- *Cryptocephalus parvulus parvulus* O.F.Müller, 1776 - Chrysomelidae - INPN n°252576
- *Cryptocephalus pexicollis* Suffrian, 1847 - Chrysomelidae - INPN n°241346
- *Cryptocephalus pini* (Linnaeus, 1758) - Chrysomelidae - INPN n°12598
- *Cryptocephalus pini pini* (Linnaeus, 1758) - Chrysomelidae - INPN n°252579
- *Cryptocephalus podager* Seidlitz, 1867 - Chrysomelidae - INPN n°241368
- *Cryptocephalus politus* Suffrian, 1853 - Chrysomelidae - INPN n°241307
- *Cryptocephalus pomitorum* Burlini, 1956 - Chrysomelidae - INPN n°241347
- *Cryptocephalus populi* Suffrian, 1848 - Chrysomelidae - INPN n°241308
- *Cryptocephalus primarius* Harold, 1872 - Chrysomelidae - INPN n°241348
- *Cryptocephalus pulchellus* Suffrian, 1848 - Chrysomelidae - INPN n°241309
- *Cryptocephalus punctiger* Paykull, 1799 - Chrysomelidae - INPN n°241310
- *Cryptocephalus pusillus* Fabricius, 1777 - Chrysomelidae - INPN n°12614
- *Cryptocephalus pygmaeus* Fabricius, 1792 - Chrysomelidae - INPN n°241311 - **Ra**
- *Cryptocephalus pygmaeus pygmaeus* Fabricius, 1792 - Chrysomelidae - INPN n°252570
- *Cryptocephalus quadripunctatus* G. A. Olivier, 1808 - Chrysomelidae - INPN n°241369
- *Cryptocephalus quadripustulatus* Gyllenhal, 1813 - Chrysomelidae - INPN n°241349
- *Cryptocephalus querceti* Suffrian, 1848 - Chrysomelidae - INPN n°241312
- *Cryptocephalus quinquepunctatus* (Scopoli, 1763) - Chrysomelidae - INPN n°241350
- *Cryptocephalus ramburii* Suffrian, 1847 - Chrysomelidae - INPN n°241351
- *Cryptocephalus rufipes* (Goeze, 1777) - Chrysomelidae - INPN n°12616
- *Cryptocephalus rugicollis* G. A. Olivier, 1791 - Chrysomelidae - INPN n°241352
- *Cryptocephalus saliceti* Zebe, 1855 - Chrysomelidae - INPN n°241313
- *Cryptocephalus saucius* Truqui, 1852 - Chrysomelidae - INPN n°241314
- *Cryptocephalus scapularis* Suffrian, 1848 - Chrysomelidae - INPN n°241315
- *Cryptocephalus schaefferi* Schrank, 1789 - Chrysomelidae - INPN n°12575
- *Cryptocephalus schaefferi schaefferi* Schrank, 1789 - Chrysomelidae - INPN n°252580
- *Cryptocephalus sericeus* (Linnaeus, 1758) - Chrysomelidae - INPN n°241353
- *Cryptocephalus sericeus sericeus* (Linnaeus, 1758) - Chrysomelidae - INPN n°252577
- *Cryptocephalus sexpunctatus* (Linnaeus, 1758) - Chrysomelidae - (en) 6-spotted Pot Beetle - INPN n°241354
- *Cryptocephalus sexpustulatus* (Villers, 1789) - Chrysomelidae - INPN n°241355
- *Cryptocephalus signatifrons* Suffrian, 1847 - Chrysomelidae - INPN n°241356
- *Cryptocephalus stragula* Rossi, 1794 - Chrysomelidae - INPN n°241370
- *Cryptocephalus strigosus* Germar, 1824 - Chrysomelidae - INPN n°241316

- *Cryptocephalus sulphureus* G. A. Olivier, 1808 - Chrysomelidae - INPN n°12597
- *Cryptocephalus tetraspilus* Suffrian, 1851 - Chrysomelidae - INPN n°12582
- *Cryptocephalus therondi* Franz, 1949 - Chrysomelidae - INPN n°241357
- *Cryptocephalus tibialis* Brisout, 1866 - Chrysomelidae - INPN n°241358
- *Cryptocephalus transiens* Franz, 1949 - Chrysomelidae - INPN n°241359
- *Cryptocephalus trimaculatus* Rossi, 1790 - Chrysomelidae - INPN n°12601
- *Cryptocephalus turcicus* Suffrian, 1847 - Chrysomelidae - INPN n°241361
- *Cryptocephalus variegatus* Fabricius, 1781 - Chrysomelidae - INPN n°241362
- *Cryptocephalus villosulus* Suffrian, 1847 - Chrysomelidae - INPN n°241371
- *Cryptocephalus violaceus* Laicharting, 1781 - Chrysomelidae - INPN n°12584
- *Cryptocephalus violaceus violaceus* Laicharting, 1781 - Chrysomelidae - INPN n°252578
- *Cryptocephalus vittatus* Fabricius, 1775 - Chrysomelidae - INPN n°12605 - **Ra**
- *Cryptocephalus zoiai* Sassi, 2001 - Chrysomelidae - INPN n°241363
- *Cryptolaemus montrouzieri* Mulsant, 1853 - Coccinellidae - INPN n°239096
- *Cryptolestes alternans* (Erichson, 1846) - Laemophloeidae - INPN n°234992
- *Cryptolestes capensis* (Waltl, 1834) - Laemophloeidae - INPN n°234993
- *Cryptolestes clematidis* (Erichson, 1846) - Laemophloeidae - INPN n°234994
- *Cryptolestes corticinus* (Erichson, 1846) - Laemophloeidae - INPN n°234995
- *Cryptolestes duplicatus* (Waltl, 1834) - Laemophloeidae - INPN n°234996
- *Cryptolestes ferrugineus* (Stephens, 1831) - Laemophloeidae - INPN n°234997
- *Cryptolestes fractipennis* (Motschulsky, 1845) - Laemophloeidae - INPN n°234998
- *Cryptolestes hypobori* (Perris, 1855) - Laemophloeidae - INPN n°234999
- *Cryptolestes juniperi* (Grouvelle, 1874) - Laemophloeidae - INPN n°235000
- *Cryptolestes perrisi* (Grouvelle, 1876) - Laemophloeidae - INPN n°235001
- *Cryptolestes pusilloides* (Steel & Howe, 1952) - Laemophloeidae - INPN n°306499
- *Cryptolestes pusillus* (Schoenherr, 1817) - Laemophloeidae - (en) Flat Grain Beetle - INPN n°235002
- *Cryptolestes spartii* (Curtis, 1834) - Laemophloeidae - INPN n°235003
- *Cryptolestes turcicus* (Grouvelle, 1876) - Laemophloeidae - INPN n°235004
- *Cryptophagus acutangulus* Gyllenhal, 1828 - Cryptophagidae - INPN n°11593
- *Cryptophagus affinis* Sturm, 1845 - Cryptophagidae - INPN n°234758
- *Cryptophagus arctomyos* Sainte-Claire Deville, 1927 - Cryptophagidae - INPN n°234759
- *Cryptophagus badius* Sturm, 1845 - Cryptophagidae - INPN n°11594
- *Cryptophagus baldensis* Erichson, 1846 - Cryptophagidae - INPN n°234760
- *Cryptophagus bedeli* Grouvelle, 1919 - Cryptophagidae - INPN n°234761
- *Cryptophagus brisouti* Reitter, 1875 - Cryptophagidae - INPN n°234762
- *Cryptophagus cellaris* (Scopoli, 1763) - Cryptophagidae - INPN n°234763

- *Cryptophagus corticinus* Thomson, 1867 - Cryptophagidae - INPN n°234764
- *Cryptophagus croaticus* Reitter, 1879 - Cryptophagidae - INPN n°234765
- *Cryptophagus cylindrus* Kiesenwetter, 1858 - Cryptophagidae - INPN n°234766
- *Cryptophagus dentatus* (Herbst, 1793) - Cryptophagidae - INPN n°234767
- *Cryptophagus distinguendus* Sturm, 1845 - Cryptophagidae - INPN n°234768
- *Cryptophagus dorsalis* C.R.Sahlberg, 1834 - Cryptophagidae - INPN n°234769
- *Cryptophagus fallax* Balfour-Browne, 1953 - Cryptophagidae - INPN n°234770
- *Cryptophagus fasciatus* Kraatz, 1852 - Cryptophagidae - INPN n°11595
- *Cryptophagus fuscicornis* Sturm, 1845 - Cryptophagidae - INPN n°234771
- *Cryptophagus hexagonalis* Tournier, 1869 - Cryptophagidae - INPN n°234772
- *Cryptophagus inmixtus* Rey, 1889 - Cryptophagidae - INPN n°234773
- *Cryptophagus labilis* Erichson, 1846 - Cryptophagidae - INPN n°234774
- *Cryptophagus lapponicus* Gyllenhal, 1828 - Cryptophagidae - INPN n°234775
- *Cryptophagus lycoperdi* (Scopoli, 1863) - Cryptophagidae - INPN n°234776
- *Cryptophagus micaceus* Rey, 1889 - Cryptophagidae - INPN n°234777
- *Cryptophagus montanus* C.Brisout de Barneville, 1863 - Cryptophagidae - INPN n°234778
- *Cryptophagus pallidus* Sturm, 1845 - Cryptophagidae - INPN n°234779
- *Cryptophagus pilosus* Gyllenhal, 1828 - Cryptophagidae - INPN n°11597
- *Cryptophagus populi* Paykull, 1800 - Cryptophagidae - INPN n°234780
- *Cryptophagus posticus* Reitter, 1888 - Cryptophagidae - INPN n°234781
- *Cryptophagus pseudodentatus* Bruce, 1934 - Cryptophagidae - INPN n°234782
- *Cryptophagus pubescens* Sturm, 1845 - Cryptophagidae - INPN n°11599
- *Cryptophagus quercinus* Kraatz, 1852 - Cryptophagidae - INPN n°234783
- *Cryptophagus reflexicollis* Reitter, 1876 - Cryptophagidae - INPN n°234784
- *Cryptophagus ruficornis* Stephens, 1830 - Cryptophagidae - INPN n°234785
- *Cryptophagus saginatus* Sturm, 1845 - Cryptophagidae - INPN n°234786
- *Cryptophagus scanicus* (Linnaeus, 1758) - Cryptophagidae - INPN n°234787
- *Cryptophagus schmidtii* Sturm, 1845 - Cryptophagidae - INPN n°234788
- *Cryptophagus scutellatus* Newman, 1834 - Cryptophagidae - INPN n°234789
- *Cryptophagus setulosus* Sturm, 1845 - Cryptophagidae - INPN n°234790
- *Cryptophagus sporadum* Bruce, 1934 - Cryptophagidae - INPN n°234791
- *Cryptophagus straussi* Ganglbauer, 1897 - Cryptophagidae - INPN n°234792
- *Cryptophagus subdepressus* Gyllenhal, 1828 - Cryptophagidae - INPN n°234793
- *Cryptophagus subfumatus* Kraatz, 1856 - Cryptophagidae - INPN n°234794
- *Cryptophagus thomsoni* Reitter, 1875 - Cryptophagidae - INPN n°234795
- *Cryptophagus tuberculosus* Mäklin, 1853 - Cryptophagidae - INPN n°234796

- *Cryptophilus integer* (Heer, 1841) - Languriidae - INPN n°235014
- *Cryptophonus litiginosus* (Dejean, 1829) - Carabidae - INPN n°222469
- *Cryptophonus litiginosus litiginosus* (Dejean, 1829) - Carabidae - INPN n°250912
- *Cryptophonus melancholicus* (Dejean, 1829) - Carabidae - INPN n°222470
- *Cryptophonus melancholicus melancholicus* (Dejean, 1829) - Carabidae - INPN n°250913
- *Cryptophonus melancholicus reichei* (Jakobson, 1907) - Carabidae - INPN n°250914
- *Cryptophonus tenebrosus* (Dejean, 1829) - Carabidae - INPN n°222471 - **Ra**
- *Cryptopleurum crenatum* (Kugelann, 1794) - Hydrophilidae - INPN n°234928 - **Ra**
- *Cryptopleurum minutum* (Fabricius, 1775) - Hydrophilidae - INPN n°234929 - **Ra**
- *Cryptopleurum subtile* Sharp, 1884 - Hydrophilidae - INPN n°306432
- *Cryptorhynchus lapathi* (Linnaeus, 1758) - Curculionidae - (en) Withy Weevil - INPN n°16396
- *Crypturgus cinereus* (Herbst, 1793) - Curculionidae - INPN n°242261
- *Crypturgus cribrellus* Reitter, 1894 - Curculionidae - INPN n°242262
- *Crypturgus mediterraneus* Eichhoff, 1871 - Curculionidae - INPN n°242264
- *Crypturgus numidicus* Ferrari, 1867 - Curculionidae - INPN n°12940
- *Crypturgus pusillus* (Gyllenhal, 1813) - Curculionidae - INPN n°242265
- *Ctenicera cuprea* (Fabricius, 1775) - Elateridae - INPN n°11416 - **Ra**
- *Ctenicera heyeri* (Saxesen, 1838) - Elateridae - INPN n°240427
- *Ctenicera pectinicornis* (Linnaeus, 1758) - Elateridae - INPN n°240428
- *Ctenicera virens* (Schrank, 1781) - Elateridae - INPN n°240429
- *Ctenistes palpalis* Reichenbach, 1816 - Staphylinidae - INPN n°244371
- *Ctenomeropsis nigra* (Waltl, 1835) - Nanophyidae - INPN n°242806
- *Ctesias serra* (Fabricius, 1792) - Dermestidae - (en) Cobweb Beetle - INPN n°223321
- *Cucujus cinnaberinus* (Scopoli, 1763) - Cucujidae - Cucujus vermillon - INPN n°159452 - **Fr** (Protégée)
- *Cucujus haematodes* Erichson, 1845 - Cucujidae - INPN n°234816
- *Curculio betulae* (Stephens, 1831) - Curculionidae - INPN n°15689
- *Curculio elephas* (Gyllenhal, 1836) - Curculionidae - INPN n°15663
- *Curculio glandium* Marsham, 1802 - Curculionidae - (en) Acorn Weevil - INPN n°15679 - **Ra**
- *Curculio nucum* Linnaeus, 1758 - Curculionidae - (en) Nut Weevil - INPN n°15675
- *Curculio pellitus* (Boheman, 1843) - Curculionidae - INPN n°15672
- *Curculio rubidus* (Gyllenhal, 1836) - Curculionidae - INPN n°15694
- *Curculio venosus* (Gravenhorst, 1807) - Curculionidae - INPN n°15668
- *Curculio villosus* Fabricius, 1781 - Curculionidae - INPN n°242433
- *Curelius exiguus* (Erichson, 1846) - Cryptophagidae - INPN n°234709
- *Curimopsis austriaca* (Franz, 1967) - Byrrhidae - INPN n°242124
- *Curimopsis italica* (Franz, 1967) - Byrrhidae - INPN n°242125

- *Curimopsis maritima* (Marsham, 1802) - Byrrhidae - INPN n°242126
- *Curimopsis nigrita* (Palm, 1934) - Byrrhidae - (en) Mire Pill Beetle - INPN n°242127
- *Curimopsis paleata* (Erichson, 1846) - Byrrhidae - INPN n°242128
- *Curimopsis palmi* (Franz, 1967) - Byrrhidae - INPN n°242129
- *Curimopsis palmi vicina* (Franz, 1967) - Byrrhidae - INPN n°252768
- *Curimopsis provençalis* (Franz, 1967) - Byrrhidae - INPN n°242130
- *Curimopsis setigera* (Illiger, 1798) - Byrrhidae - INPN n°242131
- *Curimopsis setosa* (Waltl, 1838) - Byrrhidae - INPN n°242132
- *Curimus erinaceus* (Duftschmid, 1825) - Byrrhidae - INPN n°242142
- *Curimus lariensis* (Villa & Villa, 1833) - Byrrhidae - INPN n°242143
- *Curtimorda bisignata* (Redtenbacher, 1849) - Mordellidae - INPN n°235291
- *Curtimorda maculosa* (Neazen, 1794) - Mordellidae - INPN n°235292
- *Cyanapion afer* (Gyllenhal, 1833) - Apionidae - INPN n°242072
- *Cyanapion alcyoneum* (Germar, 1817) - Apionidae - INPN n°242069
- *Cyanapion columbinum* (Germar, 1817) - Apionidae - INPN n°242070
- *Cyanapion gyllenhalii* (W. Kirby, 1808) - Apionidae - INPN n°242073
- *Cyanapion platalea* (Germar, 1817) - Apionidae - INPN n°242074
- *Cyanapion spencii* (W. Kirby, 1808) - Apionidae - INPN n°242071
- *Cybister lateralimarginalis* (De Geer, 1774) - Dytiscidae - INPN n°223427 - **Ra** - 38 - Zone Humides
- *Cybister lateralimarginalis lateralimarginalis* (De Geer, 1774) - Dytiscidae - **Taxon absent** du référentiel de l'INPN (2008). - **Ra** - Zone Humides
- *Cybister tripunctatus* (Olivier, 1795) - Dytiscidae - INPN n°223426 - Zone Humides
- *Cybister tripunctatus africanus* Laporte, 1835 - Dytiscidae - **Taxon absent** du référentiel de l'INPN (2008). - Corse - Zone Humides
- *Cybocephalus diadematus* Chevrolat, 1861 - Cybocephalidae - INPN n°223213
- *Cybocephalus festivus* Erichson, 1845 - Cybocephalidae - INPN n°8999
- *Cybocephalus fodori* Endrödy-Younga, 1965 - Cybocephalidae - INPN n°223214
- *Cybocephalus fodori fodori* Endrödy-Younga, 1965 - Cybocephalidae - INPN n°251502
- *Cybocephalus heydeni* Reitter, 1875 - Cybocephalidae - INPN n°223215
- *Cybocephalus planiceps* Endrödy-Younga, 1968 - Cybocephalidae - INPN n°223216
- *Cybocephalus planiceps planiceps* Endrödy-Younga, 1968 - Cybocephalidae - INPN n°251503
- *Cybocephalus politissimus* Reitter, 1898 - Cybocephalidae - INPN n°223217
- *Cybocephalus politus* Gyllenhal, 1813 - Cybocephalidae - INPN n°223218
- *Cybocephalus rufifrons* Reitter, 1874 - Cybocephalidae - INPN n°223219
- *Cybocephalus rufifrons rufifrons* Reitter, 1874 - Cybocephalidae - INPN n°251504
- *Cybocephalus similiceps* Jacquelin du Val, 1858 - Cybocephalidae - INPN n°9000



- *Cybocephalus wollastoni* Harald Lindberg, 1950 - Cybocephalidae - INPN n°223220
- *Cychramus luteus* (Fabricius, 1787) - Nitidulidae - INPN n°9030
- *Cychramus variegatus* (Herbst, 1792) - Nitidulidae - INPN n°239269
- *Cychrus angulicollis* Sella, 1874 - Carabidae - INPN n°223034
- *Cychrus angustatus* Hoppe & Hornschuch, 1825 - Carabidae - INPN n°8346
- *Cychrus attenuatus* (Fabricius, 1792) - Carabidae - INPN n°8347 - **Ra** - Zone Humides
- *Cychrus attenuatus attenuatus* (Fabricius, 1792) - Carabidae - INPN n°251436
- *Cychrus caraboides* (Linnaeus, 1758) - Carabidae - (en) Snail Hunter - INPN n°8348 - **Ra** - Zone Humides
- *Cychrus caraboides caraboides* (Linnaeus, 1758) - Carabidae - INPN n°251437
- *Cychrus dufouri* Chaudoir, 1869 - Carabidae - INPN n°8349
- *Cychrus grajus* K. Daniel & J. Daniel, 1898 - Carabidae - INPN n°223035
- *Cychrus italicus* Bonelli, 1810 - Carabidae - INPN n°8350
- *Cyclobacanius medvidovici* (Reitter, 1912) - Histeridae - INPN n°223587
- *Cycloderes artemisiae* Hoffmann, 1950 - Curculionidae - INPN n°13318
- *Cycloderes canescens* (Rossi, 1792) - Curculionidae - INPN n°13323
- *Cycloderes depilis* (Fairmaire, 1863) - Curculionidae - INPN n°13319
- *Cycloderes guinardi* (Jacquelin du Val, 1852) - Curculionidae - INPN n°13316
- *Cyclodinus bremeri* (La Ferté-Sénéctère, 1842) - Anthicidae - INPN n°238988
- *Cyclodinus bremeri bremeri* (La Ferté-Sénéctère, 1842) - Anthicidae - INPN n°252401
- *Cyclodinus coniceps* (De Marseul, 1879) - Anthicidae - INPN n°238989
- *Cyclodinus constrictus* (Curtis, 1838) - Anthicidae - INPN n°238990
- *Cyclodinus croissandeau* (Pic, 1893) - Anthicidae - INPN n°238991
- *Cyclodinus croissandeau croissandeau* (Pic, 1893) - Anthicidae - INPN n°252402
- *Cyclodinus humilis* (Germar, 1824) - Anthicidae - INPN n°238992
- *Cyclodinus larvipennis* (De Marseul, 1879) - Anthicidae - INPN n°238993
- *Cyclodinus longipilis* (C. Brisout de Barneville, 1863) - Anthicidae - INPN n°238994
- *Cyclodinus minutus* (La Ferté-Sénéctère, 1842) - Anthicidae - INPN n°238995
- *Cyclodinus minutus minutus* (La Ferté-Sénéctère, 1842) - Anthicidae - INPN n°252403
- *Cyclodinus minutus truncaticeps* (Koch, 1934) - Anthicidae - INPN n°252404
- *Cyclodinus salinus* (Crotch, 1866) - Anthicidae - INPN n°238997
- *Cyclodinus salinus salinus* (Crotch, 1866) - Anthicidae - INPN n°252405
- *Cyclorhipidion bodoanus* (Reitter, 1913) - Curculionidae - INPN n°242365
- *Cylindera arenaria* (Fuesslin, 1775) - Carabidae - INPN n°223039 - **Ra** - 26 - 38 - 69 - 73 - 74 - Zone Humides
- *Cylindera arenaria arenaria* (Fuesslin, 1775) - Carabidae - INPN n°251442
- *Cylindera germanica* (Linnaeus, 1758) - Carabidae - INPN n°223037 - **Ra** - 01 - 07 - Zone Humides
- *Cylindera germanica germanica* (Linnaeus, 1758) - Carabidae - INPN n°251439

- *Cylindera germanica michaelensis* (Vidal, 1916) - Carabidae - INPN n°251440
- *Cylindera germanica sobrina* (Gory, 1833) - Carabidae - INPN n°251441
- *Cylindera paludosa* (L. Dufour, 1820) - Carabidae - INPN n°223038
- *Cylindera trisignata* (Dejean in Latreille & Dejean, 1822) - Carabidae - INPN n°223040
- *Cylindera trisignata atlantica* (Barthe, 1922) - Carabidae - INPN n°251443
- *Cylindera trisignata corsica* Rivalier, 1962 - Carabidae - INPN n°251444
- *Cylindera trisignata neustria* Rivalier, 1962 - Carabidae - INPN n°251445
- *Cylindera trisignata trisignata* (Dejean in Latreille & Dejean, 1822) - Carabidae - INPN n°251446
- *Cylindromorphus filum* (Gyllenhal, 1817) - Buprestidae - INPN n°222163
- *Cylindromorphus filum filum* (Gyllenhal, 1817) - Buprestidae - INPN n°250829
- *Cylindromorphus gallicus* Mulsant & Rey, 1863 - Buprestidae - INPN n°222164
- *Cylindromorphus gallicus gallicus* Mulsant & Rey, 1863 - Buprestidae - INPN n°250830
- *Cylindromorphus parallelus* Fairmaire, 1859 - Buprestidae - INPN n°222165
- *Cylindropsis bordei* Coiffait, 1955 - Staphylinidae - INPN n°243709
- *Cylindropsis corsica* (Fauvel, 1872) - Staphylinidae - INPN n°243710
- *Cylindropsis crassiphalla* Orousset, 1984 - Staphylinidae - INPN n°243711
- *Cylindropsis insularis* Orousset, 1984 - Staphylinidae - INPN n°243712
- *Cylindropsis loebli* Orousset, 1984 - Staphylinidae - INPN n°243713
- *Cylister angustatus* (Hoffmann, 1803) - Histeridae - INPN n°223606
- *Cylister elongatus* (Thunberg, 1787) - Histeridae - INPN n°223604
- *Cylister filiformis* (Erichson, 1834) - Histeridae - INPN n°223605
- *Cylister linearis* (Erichson, 1834) - Histeridae - INPN n°223607
- *Cyllodes ater* (Herbst, 1792) - Nitidulidae - INPN n°239268
- *Cymbiodyta marginella* (Fabricius, 1792) - Hydrophilidae - INPN n°8961 - **Ra** - Zone Humides
- *Cymindis abeillei* Jeannel, 1942 - Carabidae - INPN n°9167
- *Cymindis angularis* Gyllenhal, 1810 - Carabidae - INPN n°222296
- *Cymindis angularis angularis* Gyllenhal, 1810 - Carabidae - INPN n°250861
- *Cymindis axillaris* (Fabricius, 1794) - Carabidae - INPN n°9168
- *Cymindis cingulata* Dejean, 1825 - Carabidae - INPN n°222297
- *Cymindis coadunata* Dejean, 1825 - Carabidae - INPN n°9169 - **Ra** - 38
- *Cymindis coadunata acutangula* Chaudoir, 1873 - Carabidae - INPN n°250862
- *Cymindis coadunata arverna* Jeannel, 1942 - Carabidae - INPN n°250863
- *Cymindis coadunata coadunata* Dejean, 1825 - Carabidae - INPN n°250864
- *Cymindis coadunata limbatella* Chaudoir, 1873 - Carabidae - INPN n°250865
- *Cymindis coadunata melanocephala* Dejean, 1825 - Carabidae - INPN n°250866
- *Cymindis coadunata strasseri* Reitter, 1896 - Carabidae - INPN n°250867

- *Cymindis etrusca* Bassi, 1834 - Carabidae - INPN n°222298
- *Cymindis etrusca etrusca* Bassi, 1834 - Carabidae - INPN n°250868
- *Cymindis humeralis* (Geoffroy in Fourcroy, 1785) - Carabidae - INPN n°9170
- *Cymindis lineola* L. Dufour, 1820 - Carabidae - INPN n°222299
- *Cymindis macularis* Mannerheim in Fischer von Waldheim, 1824 - Carabidae - INPN n°222303
- *Cymindis marmorae* Gén , 1839 - Carabidae - INPN n°222300
- *Cymindis miliaris* (Fabricius, 1801) - Carabidae - INPN n°222302
- *Cymindis scapularis* Schaum, 1857 - Carabidae - INPN n°9172
- *Cymindis scapularis scapularis* Schaum, 1857 - Carabidae - INPN n°250869
- *Cymindis vaporariorum* (Linnaeus, 1758) - Carabidae - INPN n°9173
- *Cyphocleonus dealbatus* (Gmelin, 1790) - Curculionidae - INPN n°242227
- *Cyphocleonus hedenborgi* (F hraeus, 1842) - Curculionidae - INPN n°242228
- *Cyphocleonus trisulcatus* (Herbst, 1795) - Curculionidae - INPN n°13463
- *Cyphon coarctatus* Paykull, 1799 - Scirtidae - INPN n°224128 - **Ra** - Zone Humides
- *Cyphon corsicus* Nyholm, 1964 - Scirtidae - INPN n°224129 - Corse - Zone Humides
- *Cyphon hilaris* Nyholm, 1944 - Scirtidae - INPN n°224130 - Zone Humides
- *Cyphon laevipennis* Tournier, 1868 - Scirtidae - INPN n°224131 - Zone Humides
- *Cyphon ochraceus* Stephens, 1830 - Scirtidae - INPN n°224132 - **Ra** - Zone Humides
- *Cyphon padi* (Linnaeus, 1758) - Scirtidae - INPN n°11527 - **Ra** - Zone Humides
- *Cyphon palmi* Nyholm, 1949 - Scirtidae - INPN n°224133 - Zone Humides
- *Cyphon palustris* C. G. Thomson, 1855 - Scirtidae - INPN n°224134 - Zone Humides
- *Cyphon pandellei* Bourgeois, 1884 - Scirtidae - INPN n°224135 - Zone Humides
- *Cyphon pubescens* (Fabricius, 1792) - Scirtidae - INPN n°224136 - Corse - Zone Humides
- *Cyphon putoni* Brisout de Barneville, 1863 - Scirtidae - INPN n°224137 - **Ra** - Zone Humides
- *Cyphon siculus* Tournier, 1868 - Scirtidae - INPN n°224138 - Corse - Zone Humides
- *Cyphon sulcicollis* Mulsant & Rey, 1865 - Scirtidae - INPN n°224139 - Zone Humides
- *Cyphon variabilis* (Thunberg, 1787) - Scirtidae - INPN n°11528 - **Ra** - Zone Humides
- *Cyrtanaspis phalerata* (Germar, 1831) - Scirtidae - INPN n°235398
- *Cyrtoclytus capra* (Germar, 1824) - Cerambycidae - INPN n°223104
- *Cyrtonus dufouri* Dufour, 1847 - Chrysomelidae - INPN n°241433
- *Cyrtonus rotundatus* Herrich-Schaeffer, 1838 - Chrysomelidae - INPN n°241434
- *Cyrtoplastus seriepunctatus* (Brisout, 1867) - Leiodidae - INPN n°223761
- *Cyrtosus cyanipennis* (Erichson, 1840) - Malachiidae - INPN n°11729
- *Cyrtosus dispar* (Fairmaire, 1859) - Malachiidae - INPN n°235145
- *Cyrtosus dispar dispar* (Fairmaire, 1859) - Malachiidae - INPN n°252117
- *Cyrtosus longicollis* (Erichson, 1840) - Malachiidae - INPN n°235146

- *Cyrtotyphlus convexus* Doderò, 1900 - Staphylinidae - INPN n°243419
- *Cytilus auricomus* (Duftschmid, 1825) - Byrrhidae - INPN n°11221
- *Cytilus sericeus* (Forster, 1771) - Byrrhidae - INPN n°11222
- *Cytodromus ambiguus* Laneyrie, 1963 - Leiodidae - INPN n°223857
- *Cytodromus dapsoides* (Abeille, 1875) - Leiodidae - INPN n°223858
- *Cytodromus henroti* Jeannel, 1948 - Leiodidae - INPN n°223859
- *Cytodromus henroti conandi* Laneyrie, 1961 - Leiodidae - INPN n°251639
- *Cytodromus henroti gallorum* Réveillet, 1974 - Leiodidae - INPN n°251640
- *Cytodromus henroti henroti* Jeannel, 1948 - Leiodidae - INPN n°251641
- *Dacne bipustulata* (Thunberg, 1781) - Erotylidae - INPN n°234847
- *Dacne notata* (Gmelin, 1790) - Erotylidae - INPN n°234848
- *Dacne rufifrons* (Fabricius, 1775) - Erotylidae - INPN n°234849
- *Dactylosternum abdominale* (Fabricius, 1792) - Hydrophilidae - INPN n°234950
- *Dactylotrypes longicollis* (Wollaston, 1864) - Curculionidae - INPN n°242276
- *Dalopius marginatus* (Linnaeus, 1758) - Elateridae - INPN n°240430
- *Danacea ambigua* Mulsant & Rey, 1868 - Dasytidae - INPN n°223258
- *Danacea apicipennis* Constantin & Liberti, 2006 - Dasytidae - INPN n°444402
- *Danacea coiffaiti* Constantin, 1990 - Dasytidae - INPN n°223259
- *Danacea constantini* Liberti, 1985 - Dasytidae - INPN n°223256
- *Danacea corsica* Kiesenwetter, 1871 - Dasytidae - INPN n°223260
- *Danacea denticollis* Baudi, 1861 - Dasytidae - INPN n°223261
- *Danacea fransuasae* Constantin & Liberti, 2006 - Dasytidae - INPN n°444401
- *Danacea leonardii* Liberti, 1979 - Dasytidae - INPN n°223262
- *Danacea longiceps* Mulsant & Rey, 1868 - Dasytidae - INPN n°223263
- *Danacea milleri* Schilsky, 1897 - Dasytidae - INPN n°223257
- *Danacea montivaga* Mulsant & Rey, 1868 - Dasytidae - INPN n°223264
- *Danacea nigritarsis* (Küster, 1850) - Dasytidae - INPN n°223265
- *Danacea nigritarsis alpina* Pic, 1895 - Dasytidae - INPN n°251506
- *Danacea nigritarsis ingauna* Liberti, 1984 - Dasytidae - INPN n°251507
- *Danacea nigritarsis nigritarsis* (Küster, 1850) - Dasytidae - INPN n°251505
- *Danacea pallipes* (Panzer, 1795) - Dasytidae - INPN n°223266
- *Danacea pallipes pallipes* (Panzer, 1795) - Dasytidae - INPN n°251508
- *Danacea sardoa* Kiesenwetter, 1871 - Dasytidae - INPN n°223267
- *Danacea sardoa mancinii* Pic, 1927 - Dasytidae - INPN n°251509
- *Danacea sardoa renoensis* Constantin & Liberti, 2006 - Dasytidae - INPN n°444403
- *Danacea teresae* Constantin & Liberti, 2006 - Dasytidae - INPN n°444400

- *Danosoma fasciatum* (Linnaeus, 1758) - Elateridae - INPN n°240431 - **Ra**
- *Dapsa trimaculata* Motschulsky, 1835 - Endomychidae - INPN n°234832
- *Daptus vittatus* Fischer von Waldheim, 1824 - Carabidae - INPN n°9235
- *Dascillus cervinus* (Linnaeus, 1758) - Dascillidae - (en) Orchid Beetle - INPN n°11853
- *Dascillus sicanus* Fairmaire, 1861 - Dascillidae - INPN n°234819
- *Dasycerus sulcatus* Brongniart, 1800 - Staphylinidae - INPN n°244545
- *Dasytes aeneiventris* Küster, 1850 - Dasytidae - INPN n°223227
- *Dasytes baudii* Jacobson, 1913 - Dasytidae - INPN n°223228
- *Dasytes caeruleus* (De Geer, 1774) - Dasytidae - INPN n°11834
- *Dasytes croceipes* Kiesenwetter, 1865 - Dasytidae - INPN n°223229
- *Dasytes erratus* Schilsky, 1895 - Dasytidae - INPN n°223230
- *Dasytes flavescens* Gené, 1839 - Dasytidae - INPN n°223231
- *Dasytes fuscus* (Illiger, 1801) - Dasytidae - INPN n°223232
- *Dasytes gonocerus* Mulsant & Rey, 1868 - Dasytidae - INPN n°223233
- *Dasytes grenieri* Kiesenwetter, 1871 - Dasytidae - INPN n°223234
- *Dasytes montanus* Mulsant & Rey, 1868 - Dasytidae - INPN n°223235
- *Dasytes moreli* Schilsky, 1900 - Dasytidae - INPN n°223236
- *Dasytes niger* (Linnaeus, 1767) - Dasytidae - INPN n°223237
- *Dasytes nigroaeneus* Küster, 1850 - Dasytidae - INPN n°223238
- *Dasytes nigrocyaneus* Mulsant & Rey, 1868 - Dasytidae - INPN n°223239
- *Dasytes obscurus* Gyllenhal, 1813 - Dasytidae - INPN n°223240
- *Dasytes occiduus* Mulsant & Rey, 1870 - Dasytidae - INPN n°223241
- *Dasytes pauperculus* Laporte de Castelnau, 1840 - Dasytidae - INPN n°223242
- *Dasytes plumbeus* (Müller, 1776) - Dasytidae - INPN n°11837
- *Dasytes provincialis* Abeille de Perrin, 1907 - Dasytidae - INPN n°223243
- *Dasytes roberti* Abeille de Perrin, 1907 - Dasytidae - INPN n°223244
- *Dasytes subaeneus* Schönherr, 1817 - Dasytidae - INPN n°11839
- *Dasytes subalpinus* Baudi, 1873 - Dasytidae - INPN n°223245
- *Dasytes thoracicus* Mulsant & Rey, 1868 - Dasytidae - INPN n°223246
- *Dasytes tristiculus* Mulsant & Rey, 1868 - Dasytidae - INPN n°223247
- *Dasytes virens* (Marsham, 1802) - Dasytidae - INPN n°223248
- *Datonychus angulosus* (Boheman, 1845) - Curculionidae - INPN n°242730
- *Datonychus arquata* (Herbst, 1795) - Curculionidae - INPN n°242731
- *Datonychus derennei* (Guillaume, 1936) - Curculionidae - INPN n°242732
- *Datonychus maurus* (Schultze, 1899) - Curculionidae - INPN n°242733
- *Datonychus melanostictus* (Marsham, 1802) - Curculionidae - INPN n°242734 - **Ra**

- *Datonychus urticae* (Boheman, 1845) - Curculionidae - INPN n°242735
- *Deilus fugax* (Olivier, 1790) - Cerambycidae - INPN n°223124
- *Deleaster dichrous* (Gravenhorst, 1802) - Staphylinidae - INPN n°243567
- *Deliphrosoma macrocephalum* (Eppelsheim, 1873) - Staphylinidae - INPN n°243768 - **Ra**
- *Deliphrosoma prolongatum* (Rottenberg, 1873) - Staphylinidae - INPN n°243769
- *Deliphrosoma prolongatum prolongatum* (Rottenberg, 1873) - Staphylinidae - INPN n°253077
- *Deliphrosoma tendense* Zerche, 2001 - Staphylinidae - INPN n°443378
- *Deliphrum algidum* Erichson, 1840 - Staphylinidae - INPN n°243766
- *Deliphrum tectum* (Paykull, 1789) - Staphylinidae - INPN n°243767
- *Demetrias atricapillus* (Linnaeus, 1758) - Carabidae - INPN n°9435
- *Demetrias imperialis* (Germar, 1824) - Carabidae - INPN n°9436 - Zone Humides
- *Demetrias monostigma* Samouelle, 1819 - Carabidae - INPN n°222337
- *Dendarus carinatus* (Mulsant & Rey, 1854) - Tenebrionidae - INPN n°244618
- *Dendarus tristis* Laporte de Castelnau, 1840 - Tenebrionidae - INPN n°11991
- *Dendroctonus micans* (Kugelann, 1794) - Curculionidae - (en) Great Spruce Bark Beetle - INPN n°12928
- *Dendrophagus crenatus* (Paykull, 1799) - Silvanidae - INPN n°224150
- *Dendrophilus punctatus* (Herbst, 1792) - Histeridae - INPN n°223585
- *Dendrophilus punctatus punctatus* (Herbst, 1792) - Histeridae - INPN n°251524
- *Dendrophilus pygmaeus* (Linnaeus, 1758) - Histeridae - INPN n°223586
- *Dendroxena quadrimaculata* (Scopoli, 1772) - Silphidae - INPN n°234591
- *Denops albofasciatus* (Charpentier, 1825) - Cleridae - INPN n°234681
- *Denticollis borealis* (Paykull, 1800) - Elateridae - INPN n°240432 - **Ra**
- *Denticollis linearis* (Linnaeus, 1758) - Elateridae - INPN n°11519
- *Denticollis rubens* Piller & Mitterpacher, 1783 - Elateridae - INPN n°11520
- *Deporaus betulae* (Linnaeus, 1758) - Rhynchitidae - (en) Birch Leaf Roller - INPN n°17450
- *Deporaus mannerheimii* (Hummel, 1823) - Rhynchitidae - INPN n°240296
- *Derelomus chamaeropsis* (Fabricius, 1798) - Curculionidae - INPN n°16508
- *Derelomus subcostatus* Boheman, 1844 - Curculionidae - INPN n°16509
- *Dermestes ater* De Geer, 1774 - Dermestidae - INPN n°11207
- *Dermestes aurichalceus* Küster, 1846 - Dermestidae - INPN n°11208
- *Dermestes bicolor* Fabricius, 1781 - Dermestidae - INPN n°11209
- *Dermestes carnivorus* Fabricius, 1775 - Dermestidae - INPN n°223284
- *Dermestes frischi* Kugelann, 1792 - Dermestidae - INPN n°11210
- *Dermestes hankae* Hava, 1999 - Dermestidae - INPN n°443328
- *Dermestes hankai* Hava, 1999 - Dermestidae - INPN n°223285
- *Dermestes hirticollis* Fabricius, 1792 - Dermestidae - INPN n°223292

- *Dermestes laniarius* Illiger, 1801 - Dermestidae - INPN n°223286
- *Dermestes lardarius* Linnaeus, 1758 - Dermestidae - (en) Larder Beetle - INPN n°11211
- *Dermestes maculatus* De Geer, 1774 - Dermestidae - (en) Hide Beetle - INPN n°223287
- *Dermestes murinus* Linnaeus, 1758 - Dermestidae - INPN n°223288
- *Dermestes mustelinus* Erichson, 1846 - Dermestidae - INPN n°11212
- *Dermestes olivieri* Lepesme, 1939 - Dermestidae - INPN n°223293
- *Dermestes pardalis* Billberg, 1808 - Dermestidae - INPN n°223289
- *Dermestes peruvianus* Laporte de Castelnau, 1840 - Dermestidae - (en) Peruvian Larder Beetle - INPN n°223291
- *Dermestes sardous* Küster, 1846 - Dermestidae - INPN n°11213
- *Dermestes szekessyi* Kalik, 1950 - Dermestidae - INPN n°223290
- *Dermestes undulatus* Brahm, 1790 - Dermestidae - INPN n°11214
- *Dermestoides sanguinicollis* (Fabricius, 1782) - Cleridae - INPN n°234673
- *Derocrepis rufipes* (Linnaeus, 1758) - Chrysomelidae - INPN n°12744
- *Derocrepis sodalis* (Kutschera, 1860) - Chrysomelidae - INPN n°241743
- *Derodontus macularis* Fuss. - Derodontidae - **Taxon absent** du référentiel de l'INPN (2008).
- *Deronectes aubei* (Mulsant, 1843) - Dytiscidae - INPN n°223405 - **Ra** - Zone Humides
- *Deronectes aubei aubei* (Mulsant, 1843) - Dytiscidae - **Taxon absent** du référentiel de l'INPN (2008). - **Ra** - Zone Humides
- *Deronectes aubei sanfilippoi* Ferry & Brancucci - Dytiscidae - **Taxon absent** du référentiel de l'INPN (2008). - Zone Humides
- *Deronectes delarouzei* (Jacquelin du Val, 1857) - Dytiscidae - INPN n°9509 - Zone Humides
- *Deronectes fairmairei* (Leprieur, 1876) - Dytiscidae - INPN n°223406 - **Ra** - 07 - Zone Humides
- *Deronectes hispanicus* (Rosenhauer, 1856) - Dytiscidae - INPN n°223407 - Zone Humides
- *Deronectes lareyniei* Fairmaire, 1858 - Dytiscidae - INPN n°223408 - Corse - Zone Humides
- *Deronectes latus* (Stephens, 1829) - Dytiscidae - INPN n°9512 - **Ra** - 01 - 07 - Zone Humides
- *Deronectes moestus* (Fairmaire, 1858) - Dytiscidae - INPN n°9513 - **Ra** - 01 - 07 - Zone Humides
- *Deronectes moestus inconspectus* (Leprieur, 1876) - Dytiscidae - **Taxon absent** du référentiel de l'INPN (2008). - **Ra** - 01 - 07 - Zone Humides
- *Deronectes moestus moestus* (Fairmaire, 1858) - Dytiscidae - **Taxon absent** du référentiel de l'INPN (2008). - Corse - Zone Humides
- *Deronectes opatrinus* (Germar, 1824) - Dytiscidae - INPN n°223409 - **Ra** - Zone Humides
- *Deronectes semirufus* (Germar, 1845) - Dytiscidae - INPN n°223410 - Zone Humides
- *Deroplia genei* (Aragona, 1830) - Cerambycidae - INPN n°11763
- *Deroplia troberti* (Mulsant, 1843) - Cerambycidae - INPN n°223084
- *Deroplia troberti troberti* (Mulsant, 1843) - Cerambycidae - INPN n°251464
- *Derosasius damryi* (Perris, 1874) - Raymondionymidae - INPN n°14811
- *Derosasius damryi damryi* (Perris, 1874) - Raymondionymidae - INPN n°252930

- *Diabrotica virgifera* Le Conte, 1858 - Chrysomelidae - Chrysomèle du Mais - INPN n°322539 - **Ra** (Allochtone) - 69
- *Diacanthous undulatus* (De Geer, 1774) - Elateridae - INPN n°240433
- *Diachromus germanus* (Linnaeus, 1758) - Carabidae - INPN n°9287
- *Diaclina fagi* (Panzer, 1799) - Tenebrionidae - INPN n°244605
- *Dialycera distincticornis* (Baudi, 1870) - Staphylinidae - INPN n°243863
- *Dianous coerulescens* (Gyllenhal, 1810) - Staphylinidae - INPN n°244042
- *Dianous coerulescens coerulescens* (Gyllenhal, 1810) - Staphylinidae - INPN n°253135
- *Diaperis boleti* (Linnaeus, 1758) - Tenebrionidae - INPN n°12008
- *Diaprysius andreae* Fagniez, 1922 - Leiodidae - INPN n°223847
- *Diaprysius caudatissimus* (Abeille, 1876) - Leiodidae - INPN n°223848
- *Diaprysius caudatus* (Abeille, 1875) - Leiodidae - INPN n°223849
- *Diaprysius caudatus bettingeri* Jeannel, 1914 - Leiodidae - INPN n°251627
- *Diaprysius caudatus caudatus* (Abeille, 1875) - Leiodidae - INPN n°251628
- *Diaprysius ducaillari* Jeannel, 1947 - Leiodidae - INPN n°223850
- *Diaprysius fagei* Jeannel, 1914 - Leiodidae - INPN n°223851
- *Diaprysius fagniezi* Jeannel, 1910 - Leiodidae - INPN n°223852
- *Diaprysius gezei* Jeannel, 1936 - Leiodidae - INPN n°223853
- *Diaprysius mazaurizi* Mayet, 1903 - Leiodidae - INPN n°223854
- *Diaprysius mazaurizi lussanensis* Jeannel, 1947 - Leiodidae - INPN n°251629
- *Diaprysius mazaurizi mazaurizi* Mayet, 1903 - Leiodidae - INPN n°251630
- *Diaprysius serullazi* Peyerimhoff, 1904 - Leiodidae - INPN n°223855
- *Diaprysius serullazi alberti* Jeannel, 1924 - Leiodidae - INPN n°251631
- *Diaprysius serullazi argodi* Jeannel, 1914 - Leiodidae - INPN n°251632
- *Diaprysius serullazi jolyi* Jeannel, 1936 - Leiodidae - INPN n°251633
- *Diaprysius serullazi magdelainei* Jeannel, 1914 - Leiodidae - INPN n°251634
- *Diaprysius serullazi muelleri* Jeannel, 1910 - Leiodidae - INPN n°251635
- *Diaprysius serullazi peyerimhoffi* Jeannel, 1910 - Leiodidae - INPN n°251636
- *Diaprysius serullazi piraudi* Jeannel, 1910 - Leiodidae - INPN n°251637
- *Diaprysius serullazi serullazi* Peyerimhoff, 1904 - Leiodidae - INPN n°251638
- *Diaprysius sicardi* Mayet, 1907 - Leiodidae - INPN n°223856
- *Diastictus vulneratus* (Sturm, 1805) - Aphodiidae - INPN n°200429 - **Ra**
- *Dibolia cryptocephala* (Koch, 1803) - Chrysomelidae - INPN n°241734
- *Dibolia cynoglossi* (Koch, 1803) - Chrysomelidae - INPN n°12834
- *Dibolia depressiuscula* Letzner, 1847 - Chrysomelidae - INPN n°241735
- *Dibolia femoralis* Redtenbacher, 1849 - Chrysomelidae - INPN n°241736
- *Dibolia femoralis femoralis* Redtenbacher, 1849 - Chrysomelidae - INPN n°252730



- *Dibolia foersteri* Bach, 1859 - Chrysomelidae - INPN n°241737
- *Dibolia occultans* (Koch, 1803) - Chrysomelidae - INPN n°241738
- *Dibolia pelleti* Allard, 1860 - Chrysomelidae - INPN n°241739
- *Dibolia rugulosa* Redtenbacher, 1849 - Chrysomelidae - INPN n°241740
- *Dibolia timida* (Illiger, 1807) - Chrysomelidae - INPN n°241741
- *Dibolia veyreti* Doguet, 1975 - Chrysomelidae - INPN n°241742
- *Dicerca aenea* (Linnaeus, 1766) - Buprestidae - INPN n°11285
- *Dicerca aenea aenea* (Linnaeus, 1766) - Buprestidae - INPN n°250801
- *Dicerca alni* (Fischer, 1824) - Buprestidae - INPN n°11286 - **Ra** - 26
- *Dicerca berlinensis* (Herbst, 1779) - Buprestidae - INPN n°222110
- *Dicerca moesta* (Fabricius, 1793) - Buprestidae - INPN n°222109
- *Dicheirotrichus godarti* (E. Jacquet, 1882) - Carabidae - INPN n°222426
- *Dicheirotrichus gustavii* Crotch, 1871 - Carabidae - INPN n°222423
- *Dicheirotrichus obsoletus* (Dejean, 1829) - Carabidae - INPN n°222424
- *Dicheirotrichus pallidus* (Dejean, 1829) - Carabidae - INPN n°222425
- *Dicheirotrichus placidus* (Gyllenhal, 1827) - Carabidae - INPN n°222427
- *Dicheirotrichus rufithorax* (C.R. Sahlberg, 1827) - Carabidae - INPN n°222428
- *Dichelotarsus procerulus* (Kiesenwetter, 1860) - Cantharidae - INPN n°222423
- *Dichillus corsicus* (Solier, 1838) - Tenebrionidae - INPN n°244601
- *Dichillus minutus* (Solier, 1838) - Tenebrionidae - INPN n°11961
- *Dichotrachelus alpestris* Stierlin, 1878 - Curculionidae - INPN n°14170
- *Dichotrachelus baudii* (Seidlitz, 1875) - Curculionidae - INPN n°242767
- *Dichotrachelus devillei* Osella, 1971 - Curculionidae - INPN n°14183
- *Dichotrachelus doderoi* Solari & Solari, 1905 - Curculionidae - INPN n°14165
- *Dichotrachelus doderoi doderoi* Solari & Solari, 1905 - Curculionidae - INPN n°252899
- *Dichotrachelus doderoi valdieriensis* Osella, 1967 - Curculionidae - INPN n°252900
- *Dichotrachelus elongatus* Péricart, 1978 - Curculionidae - INPN n°14179
- *Dichotrachelus koziorowiczi* Desbrochers, 1871 - Curculionidae - INPN n°14173
- *Dichotrachelus linderi* (Fairmaire, 1852) - Curculionidae - INPN n°14158
- *Dichotrachelus manuei* Marseul, 1871 - Curculionidae - INPN n°14164
- *Dichotrachelus margaritae* Osella, 1967 - Curculionidae - INPN n°14163
- *Dichotrachelus muscorum* (Fairmaire, 1848) - Curculionidae - INPN n°14174
- *Dichotrachelus occidentalis* Péricart, 1974 - Curculionidae - INPN n°14178
- *Dichotrachelus pericarti* Osella, 1971 - Curculionidae - INPN n°14182
- *Dichotrachelus pyrenaicus* Osella, 1970 - Curculionidae - INPN n°14181
- *Dichotrachelus rudenii* Stierlin, 1853 - Curculionidae - INPN n°14166

- *Dichotrachelus scaramozzinoi* Meregalli, 1983 - Curculionidae - INPN n°242768
- *Dichotrachelus seminudus* Tournier, 1879 - Curculionidae - INPN n°242769
- *Dichotrachelus stierlini* Gredler, 1856 - Curculionidae - INPN n°14176
- *Dichotrachelus stierlini knechti* Stierlin, 1875 - Curculionidae - INPN n°252901
- *Dichotrachelus sulcipennis* Stierlin, 1853 - Curculionidae - INPN n°14161
- *Dichotrachelus sulcipennis pedemontanus* Stierlin, 1878 - Curculionidae - INPN n°252903
- *Dichotrachelus sulcipennis sulcipennis* Stierlin, 1853 - Curculionidae - INPN n°252902
- *Dichotrachelus venturiensis* Hustache, 1929 - Curculionidae - INPN n°14180
- *Dichotrachelus verrucosus* (Kiesenwetter, 1851) - Curculionidae - INPN n°242770
- *Dichotrachelus verrucosus verrucosus* (Kiesenwetter, 1851) - Curculionidae - INPN n°252904
- *Dichotrachelus vignai* Osella, 1967 - Curculionidae - INPN n°242771
- *Dichromacalles albopictus* (Jacquet, 1887) - Curculionidae - INPN n°242494
- *Dichromacalles diocletianus* (Germar, 1817) - Curculionidae - INPN n°242495
- *Dichromacalles dromedarius* (Boheman, 1844) - Curculionidae - INPN n°242496
- *Dichromacalles querilhaci* (H. Brisout de Barneville, 1864) - Curculionidae - INPN n°242497
- *Dichromacalles rolletii* (Germar, 1824) - Curculionidae - INPN n°242493
- *Dichromacalles tuberculatus* (Rosenhauer, 1856) - Curculionidae - INPN n°242498
- *Dicladispa testacea* (Linnaeus, 1767) - Chrysomelidae - INPN n°241842
- *Dicranthus elegans* (Fabricius, 1801) - Curculionidae - INPN n°242372 - Zone Humides
- *Dicronychus cinereus* (Herbst, 1784) - Elateridae - INPN n°240434
- *Dicronychus equiseti* (Herbst, 1784) - Elateridae - INPN n°240435
- *Dicronychus equisetoides* Lohse, 1976 - Elateridae - INPN n°240436
- *Dicronychus incanus* (Erichson, 1840) - Elateridae - INPN n°240437
- *Dictyoptera aurora* (Herbst, 1874) - Lycidae - INPN n°235102
- *Dieckmanniellus gracilis* (Redtenbacher, 1849) - Nanophyidae - INPN n°242802 - **Ra**
- *Dieckmanniellus helveticus* (Tournier, 1867) - Nanophyidae - INPN n°242803 - **Ra**
- *Dieckmanniellus nigritarsis* (Aubé, 1862) - Nanophyidae - INPN n°242804 - **Ra**
- *Dieckmanniellus nitidulus* (Gyllenhal, 1838) - Nanophyidae - INPN n°242805 - **Ra**
- *Dienerella argus* (Reitter, 1884) - Latridiidae - INPN n°235076
- *Dienerella beloni* (Reitter, 1882) - Latridiidae - INPN n°235078
- *Dienerella clathrata* (Mannerheim, 1844) - Latridiidae - INPN n°235073
- *Dienerella corsica* Vincent, 1990 - Latridiidae - INPN n°235074
- *Dienerella costulata* (Reitter, 1877) - Latridiidae - INPN n°235079
- *Dienerella elegans* (Aubé, 1850) - Latridiidae - INPN n°235082
- *Dienerella elongata* (Curtis, 1844) - Latridiidae - INPN n°235070
- *Dienerella filiformis* (Gyllenhal, 1827) - Latridiidae - INPN n°235081

- *Dienerella filum* (Aubé, 1850) - Latridiidae - (en) Herbarium Beetle - INPN n°235080
- *Dienerella parilis* (Rey, 1889) - Latridiidae - INPN n°235071
- *Dienerella pilifera* (Reitter, 1875) - Latridiidae - INPN n°235083
- *Dienerella ruficollis* (Marshall, 1802) - Latridiidae - INPN n°235075
- *Dienerella schueppeli* (Reitter, 1880) - Latridiidae - INPN n°235077
- *Dienerella separanda* (Reitter, 1887) - Latridiidae - INPN n°235072
- *Dignomus albipilis* (Reitter, 1884) - Anobiidae - INPN n°221981
- *Dignomus brevicrinatus* (Desbrochers des Loges, 1871) - Anobiidae - INPN n°221982
- *Dignomus brevipilis* (Desbrochers des Loges, 1875) - Anobiidae - INPN n°221983
- *Dignomus irroratus* (Kiesenwetter, 1851) - Anobiidae - INPN n°221984
- *Dignomus jacqueti* (Pic, 1895) - Anobiidae - INPN n°221985
- *Dignomus lusitanus* (Illiger, 1807) - Anobiidae - INPN n°221986
- *Dignomus nitidus* (Duftschmid, 1825) - Anobiidae - INPN n°221987
- *Dignomus pubens* (Abeille de Perrin, 1897) - Anobiidae - INPN n°221988
- *Dignomus reichei* (Boieldieu, 1854) - Anobiidae - INPN n°221989
- *Dinoderus minutus* (Fabricius, 1775) - Bostrichidae - INPN n°222050
- *Dinodes decipiens* (L. Dufour, 1820) - Carabidae - INPN n°222529
- *Dinodes fulgidicollis* (L. Dufour, 1820) - Carabidae - INPN n°222531
- *Dinodes fulgidicollis fulgidicollis* (L. Dufour, 1820) - Carabidae - INPN n°250924
- *Dinoptera collaris* (Linnaeus, 1758) - Cerambycidae - INPN n°12222
- *Dinothenarus fossor* (Scopoli, 1772) - Staphylinidae - INPN n°243188
- *Dinothenarus pubescens* (De Geer, 1774) - Staphylinidae - INPN n°243187
- *Dinothenarus pubescens pubescens* (De Geer, 1774) - Staphylinidae - INPN n°253006
- *Diochus staudingeri* Kraatz, 1860 - Staphylinidae - INPN n°242954
- *Diodesma denticinta* Abeille de Perrin, 1899 - Zopheridae - INPN n°224188
- *Diodesma subterranea* Latreille, 1829 - Zopheridae - INPN n°224189
- *Diomus rubidus* (Motschulsky, 1837) - Coccinellidae - INPN n°239058
- *Diorhabda elongata* (Brullé, 1832) - Chrysomelidae - INPN n°241539
- *Diplapion confluens* (W. Kirby, 1808) - Apionidae - INPN n°241969
- *Diplapion detritum* (Mulsant & Rey, 1858) - Apionidae - INPN n°241970
- *Diplapion stolidum* (Germar, 1817) - Apionidae - INPN n°241971
- *Diplocoelus fagi* Guérin-Ménéville, 1838 - Biphylidae - INPN n°222047 - **Ra** - 26
- *Diplostix mayeti* (Marseul, 1870) - Histeridae - INPN n°223596
- *Dircaea australis* Fairmaire, 1856 - Melandryidae - INPN n°223975
- *Dircaea quadriguttata* (Paykull, 1798) - Melandryidae - INPN n°223976
- *Dissoleucas niveirostris* (Fabricius, 1798) - Anthribidae - INPN n°234618

- *Distichus planus* (Bonelli, 1813) - Carabidae - INPN n°222954
- *Ditomus calydonius* (P. Rossi, 1790) - Carabidae - INPN n°9248
- *Ditomus calydonius calydonius* (P. Rossi, 1790) - Carabidae - INPN n°250915
- *Ditomus tricuspoidatus* (Fabricius, 1792) - Carabidae - INPN n°222499
- *Divales bipustulatus* (Fabricius, 1781) - Dasytidae - INPN n°11829
- *Divales cinctus* (Gené, 1839) - Dasytidae - INPN n°223249
- *Divales quadrimaculatus* (Olivier, 1790) - Dasytidae - INPN n°223250
- *Dixus capito* (Audinet-Serville, 1821) - Carabidae - INPN n°222495
- *Dixus clypeatus* (P. Rossi, 1790) - Carabidae - INPN n°222496
- *Dixus sphaerocephalus* (Olivier, 1795) - Carabidae - INPN n°222498
- *Dolichosoma filum* Fairmaire, 1860 - Dasytidae - INPN n°223251
- *Dolichosoma lineare* (Rossi, 1792) - Dasytidae - INPN n°11741
- *Dolichus halensis* (Schaller, 1783) - Carabidae - INPN n°8791
- *Dolotarsus lividus* (C.Sahlberg, 1833) - Melandryidae - INPN n°223981
- *Domene gaudini* Jeannel, 1938 - Staphylinidae - INPN n°243291
- *Domene scabricollis* (Erichson, 1840) - Staphylinidae - INPN n°243292
- *Donacia antiqua* Kunze, 1818 - Chrysomelidae - INPN n°241847 - **Ra** - Zone Humides
- *Donacia aquatica* (Linnaeus, 1758) - Chrysomelidae - INPN n°241848 - **Ra** - Zone Humides
- *Donacia bicolora* Zschach, 1788 - Chrysomelidae - INPN n°241849 - **Ra** - Zone Humides
- *Donacia brevicornis* Ahrens, 1810 - Chrysomelidae - INPN n°241850 - **Ra** - Zone Humides
- *Donacia brevitarsis* Thomson, 1884 - Chrysomelidae - INPN n°241851 - Zone Humides
- *Donacia cinerea* Herbst, 1784 - Chrysomelidae - INPN n°12512 - **Ra** - Zone Humides
- *Donacia clavipes* Fabricius, 1793 - Chrysomelidae - INPN n°12513 - **Ra** - Zone Humides
- *Donacia crassipes* Fabricius, 1775 - Chrysomelidae - (en) Water-lily Reed Beetle - INPN n°241852 - **Ra** - Zone Humides
- *Donacia dentata* Hoppe, 1795 - Chrysomelidae - INPN n°241853 - **Ra** - Zone Humides
- *Donacia impressa* Paykull, 1799 - Chrysomelidae - INPN n°12514 - **Ra** - Zone Humides
- *Donacia malinovskii* Ahrens, 1810 - Chrysomelidae - INPN n°241854 - Zone Humides
- *Donacia marginata* Hoppe, 1795 - Chrysomelidae - INPN n°12515 - **Ra** - Zone Humides
- *Donacia obscura* Gyllenhal, 1813 - Chrysomelidae - INPN n°241855 - **Ra** - Zone Humides
- *Donacia polita* Kunze, 1818 - Chrysomelidae - INPN n°241856 - Zone Humides
- *Donacia semicuprea* Panzer, 1796 - Chrysomelidae - INPN n°241857 - **Ra** - Zone Humides
- *Donacia simplex* Fabricius, 1775 - Chrysomelidae - INPN n°12516 - **Ra** - Zone Humides
- *Donacia sparganii* Ahrens, 1810 - Chrysomelidae - INPN n°241858 - Zone Humides
- *Donacia springeri* Müller, 1916 - Chrysomelidae - **Taxon absent** du référentiel de l'INPN (2008). - **Ra** - Zone Humides

- *Donacia thalassina* Germar, 1811 - Chrysomelidae - INPN n°12518 - **Ra** - Zone Humides
- *Donacia tomentosa* Ahrens, 1819 - Chrysomelidae - INPN n°241859 - **Ra** - Zone Humides
- *Donacia versicolorea* (Brahms, 1790) - Chrysomelidae - INPN n°12519 - **Ra** - Zone Humides
- *Donacia vulgaris* Zschach, 1788 - Chrysomelidae - INPN n°241860 - **Ra** - Zone Humides
- *Donus austerus* (Boheman, 1834) - Curculionidae - INPN n°14316
- *Donus circumvagus* (Boheman, 1842) - Curculionidae - INPN n°14314
- *Donus crinitus* (Boheman, 1834) - Curculionidae - INPN n°14318
- *Donus dauci* (Olivier, 1807) - Curculionidae - INPN n°242183
- *Donus delarouzei* (Capiomont, 1868) - Curculionidae - INPN n°14309
- *Donus fairmairei* (Capiomont, 1868) - Curculionidae - INPN n°14312
- *Donus fiumanus* (Petri, 1901) - Curculionidae - INPN n°14303
- *Donus lhostei* (Hoffmann, 1938) - Curculionidae - INPN n°14310
- *Donus lunatus* (Wollaston, 1854) - Curculionidae - INPN n°242184
- *Donus perplexus* (Capiomont, 1868) - Curculionidae - INPN n°14321
- *Donus philanthus* (Olivier, 1807) - Curculionidae - INPN n°14315
- *Donus solarii* Roudier, 1958 - Curculionidae - INPN n°14307
- *Donus theresae* (Pic, 1929) - Curculionidae - INPN n°242185
- *Donus vidua* (Gené, 1837) - Curculionidae - INPN n°242186
- *Donus zoilus* (Scopoli, 1763) - Curculionidae - INPN n°242187
- *Dorcatoma androgyna* Büche, 2001 - Anobiidae - INPN n°222003
- *Dorcatoma chrysomelina* Sturm, 1837 - Anobiidae - INPN n°222004
- *Dorcatoma dresdensis* Herbst, 1792 - Anobiidae - INPN n°222001
- *Dorcatoma externa* Mulsant & Rey, 1864 - Anobiidae - INPN n°222000
- *Dorcatoma flavicornis* (Fabricius, 1792) - Anobiidae - INPN n°222007
- *Dorcatoma minor* Zahradník, 1993 - Anobiidae - INPN n°222005
- *Dorcatoma punctulata* Mulsant & Rey, 1864 - Anobiidae - INPN n°222002
- *Dorcatoma setosella* Mulsant & Rey, 1864 - Anobiidae - INPN n°11936
- *Dorcatoma setosella setosella* Mulsant & Rey, 1864 - Anobiidae - INPN n°250762
- *Dorcatoma substriata* Hummel, 1829 - Anobiidae - INPN n°222006
- *Dorcus musimon* Gené, 1836 - Lucanidae - INPN n°200430
- *Dorcus parallelipipedus* (Linnaeus, 1785) - Lucanidae - (en) Lesser Stag Beetle - INPN n°10506 - **Ra** - 38
- *Dorytomus dejeani* Faust, 1882 - Curculionidae - INPN n°16700
- *Dorytomus dorsalis* (Linnaeus, 1758) - Curculionidae - INPN n°16761
- *Dorytomus edoughensis* Desbrochers, 1875 - Curculionidae - INPN n°242442
- *Dorytomus filirostris* (Gyllenhal, 1836) - Curculionidae - INPN n°16656
- *Dorytomus hirtipennis* Bedel, 1884 - Curculionidae - INPN n°16687

- *Dorytomus ictor* (Herbst, 1795) - Curculionidae - INPN n°16680 - **Ra**
- *Dorytomus longimanus* (Forster, 1771) - Curculionidae - INPN n°16627
- *Dorytomus majalis* (Paykull, 1792) - Curculionidae - INPN n°16746
- *Dorytomus melanophthalmus* (Paykull, 1792) - Curculionidae - INPN n°242444
- *Dorytomus minutus* (Gyllenhal, 1836) - Curculionidae - INPN n°16666
- *Dorytomus nebulosus* (Gyllenhal, 1836) - Curculionidae - INPN n°16662
- *Dorytomus occalescens* (Gyllenhal, 1836) - Curculionidae - INPN n°16714
- *Dorytomus puberulus* (Boheman, 1843) - Curculionidae - INPN n°16751
- *Dorytomus rufatus* (Bedel, 1888) - Curculionidae - INPN n°16726
- *Dorytomus salicinus* (Gyllenhal, 1827) - Curculionidae - INPN n°16735
- *Dorytomus salicis* Walton, 1851 - Curculionidae - INPN n°16742
- *Dorytomus schoenherri* Faust, 1882 - Curculionidae - INPN n°242443
- *Dorytomus suratus* (Gyllenhal, 1836) - Curculionidae - INPN n°16669
- *Dorytomus taeniatus* (Fabricius, 1781) - Curculionidae - INPN n°16705
- *Dorytomus tortrix* (Linnaeus, 1761) - Curculionidae - INPN n°16650
- *Dorytomus tremulae* (Fabricius, 1787) - Curculionidae - INPN n°16641
- *Dorytomus villosulus* (Gyllenhal, 1836) - Curculionidae - INPN n°242445
- *Doydirhynchus austriacus* (Olivier, 1807) - Nemonychidae - INPN n°242808
- *Drasterius bimaculatus* (Rossi, 1790) - Elateridae - INPN n°11503
- *Dreposcia umbrina* (Erichson, 1837) - Leiodidae - INPN n°223925
- *Drilus flavescens* Olivier, 1790 - Drilidae - INPN n°11554
- *Drilus fulvicollis* Audouin, 1824 - Drilidae - INPN n°235114
- *Drilus striatus* Pic, 1929 - Drilidae - INPN n°235115
- *Dromaeolus barnabita* (Villa, 1837) - Eucnemidae - INPN n°234851
- *Dromius agilis* (Fabricius, 1787) - Carabidae - INPN n°9423
- *Dromius angustus* Brullé, 1834 - Carabidae - INPN n°9425
- *Dromius angustus angustus* Brullé, 1834 - Carabidae - INPN n°250873
- *Dromius fenestratus* (Fabricius, 1794) - Carabidae - INPN n°9426
- *Dromius meridionalis* Dejean, 1825 - Carabidae - INPN n°9433
- *Dromius quadraticollis* Morawitz, 1862 - Carabidae - INPN n°222325
- *Dromius quadrimaculatus* (Linnaeus, 1758) - Carabidae - INPN n°222326
- *Dromius schneideri* Crotch, 1871 - Carabidae - INPN n°222327
- *Drupenatus nasturtii* (Germar, 1824) - Curculionidae - INPN n°14942 - **Ra**
- *Drymochares truquii* Mulsant, 1847 - Cerambycidae - INPN n°223143
- *Dryocoetes alni* (Georg, 1856) - Curculionidae - INPN n°242271
- *Dryocoetes autographus* (Ratzeburg, 1837) - Curculionidae - INPN n°242272

- *Dryocoetes hectographus* Reitter, 1913 - Curculionidae - INPN n°242273
- *Dryocoetes himalayensis* Strohmeier, 1908 - Curculionidae - INPN n°242274
- *Dryocoetes villosus* (Fabricius, 1792) - Curculionidae - INPN n°242275
- *Dryocoetes villosus minor* Eggers, 1908 - Curculionidae - INPN n°252803
- *Dryocoetes villosus villosus* (Fabricius, 1792) - Curculionidae - INPN n°252802
- *Dryophilus anobioides* Chevrolat, 1832 - Anobiidae - INPN n°11902
- *Dryophilus densipilis* Abeille de Perrin, 1872 - Anobiidae - INPN n°222043
- *Dryophilus longicollis* (Mulsant & Rey, 1853) - Anobiidae - INPN n°222044
- *Dryophilus pusillus* (Gyllenhal, 1808) - Anobiidae - INPN n°11903
- *Dryophthorus corticalis* (Paykull, 1792) - Dryophthoridae - INPN n°242789
- *Dryops algiricus* (Lucas, 1846) - Dryopidae - INPN n°11233 - Zone Humides
- *Dryops anglicanus* Edwards, 1909 - Dryopidae - INPN n°240313 - Zone Humides
- *Dryops auriculatus* (Geoffroy, 1785) - Dryopidae - **Taxon absent** du référentiel de l'INPN (2008). - **Ra** - Zone Humides
- *Dryops costae* (Heyden, 1891) - Dryopidae - INPN n°240314 - Zone Humides
- *Dryops doderoi* Bollow, 1936 - Dryopidae - INPN n°240315 - Zone Humides
- *Dryops ernesti* Gozis, 1886 - Dryopidae - **Taxon absent** du référentiel de l'INPN (2008). - **Ra** - Zone Humides
- *Dryops gracilis* (Karsch, 1881) - Dryopidae - INPN n°240316 - Zone Humides
- *Dryops griseus* (Erichson, 1847) - Dryopidae - INPN n°240317 - **Ra** - Zone Humides
- *Dryops luridus* (Erichson, 1847) - Dryopidae - INPN n°11235 - **Ra** - Zone Humides
- *Dryops lutulentus* (Erichson, 1847) - Dryopidae - INPN n°11237 - **Ra** - Zone Humides
- *Dryops nitidulus* (Heer, 1841) - Dryopidae - INPN n°240318 - Zone Humides
- *Dryops rufipes* (Krynicky, 1832) - Dryopidae - INPN n°240319 - **Ra** - Zone Humides
- *Dryops similaris* Bollow, 1936 - Dryopidae - INPN n°240320 - Zone Humides
- *Dryops striatellus* (Fairmaire & Brisout, 1859) - Dryopidae - INPN n°240321 - Zone Humides
- *Dryops striatopunctatus* (Heer, 1841) - Dryopidae - INPN n°240322 - **Ra** - Zone Humides
- *Dryops subincanus* (Kuwert, 1890) - Dryopidae - INPN n°240323 - **Ra** - Zone Humides
- *Dryops sulcipennis* (Costa, 1883) - Dryopidae - INPN n°240324 - Zone Humides
- *Dryops viennensis* (Laporte de Castelnau, 1840) - Dryopidae - INPN n°240325 - **Ra** - Zone Humides
- *Drypta dentata* (P. Rossi, 1790) - Carabidae - INPN n°9237 - Zone Humides
- *Drypta distincta* (P. Rossi, 1792) - Carabidae - INPN n°9238
- *Dupophilus brevis* Mulsant & Rey, 1872 - Elmidae - INPN n°11258 - **Ra** - Zone Humides
- *Duvalius auberti* (Grenier, 1864) - Carabidae - INPN n°8735
- *Duvalius auberti auberti* (Grenier, 1864) - Carabidae - INPN n°251050
- *Duvalius auberti magdalenae* (Abeille de Perrin, 1869) - Carabidae - INPN n°251051
- *Duvalius balazuci* Bruneau de Miré, 1948 - Carabidae - INPN n°222680

- *Duvalius bonadonius* Giordan & Raffaldi, 1982 - Carabidae - INPN n°222681
- *Duvalius brujasi* (Sainte-Claire Deville, 1901) - Carabidae - INPN n°8736
- *Duvalius brujasi brujasi* (Sainte-Claire Deville, 1901) - Carabidae - INPN n°251052
- *Duvalius brujasi devillei* (Fagniez, 1921) - Carabidae - INPN n°251053
- *Duvalius brujasi leptoderus* Jeannel, 1947 - Carabidae - INPN n°8738
- *Duvalius brujasi vaquesensis* Giordan, 1988 - Carabidae - INPN n°251054
- *Duvalius cadurcus* Jeannel, 1955 - Carabidae - INPN n°222682
- *Duvalius cailloli* (Sainte-Claire Deville, 1902) - Carabidae - INPN n°222683
- *Duvalius cailloli cailloli* (Sainte-Claire Deville, 1902) - Carabidae - INPN n°251055
- *Duvalius cailloli magnus* Giordan & Raffaldi, 1989 - Carabidae - INPN n°251056
- *Duvalius clairi* (Abeille de Perrin, 1880) - Carabidae - INPN n°8739
- *Duvalius clairi clairi* (Abeille de Perrin, 1880) - Carabidae - INPN n°251057
- *Duvalius clairi montisauthionis* Jeannel, 1941 - Carabidae - INPN n°251058
- *Duvalius clairi montissiruolis* Jeannel, 1941 - Carabidae - INPN n°251059
- *Duvalius convexicollis* (Peyerimhoff, 1904) - Carabidae - INPN n°222684
- *Duvalius convexicollis convexicollis* (Peyerimhoff, 1904) - Carabidae - INPN n°251060
- *Duvalius convexicollis paulae* (Fagniez, 1924) - Carabidae - INPN n°251061
- *Duvalius cornilloni* Giordan & Raffaldi, 1998 - Carabidae - INPN n°222685
- *Duvalius curtii* Giordan & Raffaldi, 1983 - Carabidae - INPN n°222686
- *Duvalius delphinensis* (Abeille de Perrin, 1869) - Carabidae - INPN n°222687 - **Ra** - 07 - Zone Humides
- *Duvalius delphinensis bettingeri* (Fagniez, 1926) - Carabidae - INPN n°251062
- *Duvalius delphinensis delphinensis* (Abeille de Perrin, 1869) - Carabidae - INPN n°251063
- *Duvalius delphinensis louveti* (Fagniez, 1926) - Carabidae - INPN n°251064
- *Duvalius delphinensis villardi* (Bedel, 1883) - Carabidae - INPN n°251065
- *Duvalius diniensis* (Peyerimhoff, 1904) - Carabidae - INPN n°222688
- *Duvalius diniensis diniensis* (Peyerimhoff, 1904) - Carabidae - INPN n°251066
- *Duvalius diniensis melanensis* Giordan & Raffaldi, 1999 - Carabidae - INPN n°251067
- *Duvalius diniensis peyerimhoffi* (Jakobson, 1906) - Carabidae - INPN n°251068
- *Duvalius gentilei* (Gestro, 1885) - Carabidae - INPN n°222689
- *Duvalius gentilei spagnoli* (Gestro, 1885) - Carabidae - INPN n°251069
- *Duvalius gentilei vaccae* (Gestro, 1885) - Carabidae - INPN n°251070
- *Duvalius laneyriei* Ochs, 1948 - Carabidae - INPN n°222690
- *Duvalius lantosquensis* (Abeille de Perrin, 1881) - Carabidae - INPN n°8740
- *Duvalius lantosquensis bonadonai* Colas, 1948 - Carabidae - INPN n°251071
- *Duvalius lantosquensis lantosquensis* (Abeille de Perrin, 1881) - Carabidae - INPN n°251072
- *Duvalius lemairei* Giordan & Raffaldi, 1982 - Carabidae - INPN n°222691



- *Duvalius lespesi* (Fairmaire, 1867) - Carabidae - INPN n°222692
- *Duvalius lespesi islei* (Barthe, 1922) - Carabidae - INPN n°251073
- *Duvalius lespesi lespesi* (Fairmaire, 1867) - Carabidae - INPN n°251074
- *Duvalius magdelainei* (Jeannel, 1914) - Carabidae - INPN n°222693
- *Duvalius magdelainei alticola* Laneyrie, 1952 - Carabidae - INPN n°251075
- *Duvalius magdelainei gordanensis* Jeannel & Ochs, 1938 - Carabidae - INPN n°251076
- *Duvalius magdelainei magdelainei* (Jeannel, 1914) - Carabidae - INPN n°251077
- *Duvalius magdelainei vareillesi* Giordan & Raffaldi, 1983 - Carabidae - INPN n°251078
- *Duvalius maglianoi* Giordan & Raffaldi, 1983 - Carabidae - INPN n°222694
- *Duvalius matocqi* Giordan, 1987 - Carabidae - INPN n°222695
- *Duvalius montisageli* Jeannel, 1947 - Carabidae - INPN n°222696
- *Duvalius muriauxi* Jeannel, 1957 - Carabidae - INPN n°222697
- *Duvalius muriauxi delectoleae* Giordan, 1989 - Carabidae - INPN n°251079
- *Duvalius muriauxi muriauxi* Jeannel, 1957 - Carabidae - INPN n°251080
- *Duvalius ochsi* (Dodero, 1922) - Carabidae - INPN n°222698
- *Duvalius ochsi eremita* Jeannel & Ochs, 1938 - Carabidae - INPN n°251081
- *Duvalius ochsi gaudini* (Ochs, 1926) - Carabidae - INPN n°251082
- *Duvalius ochsi janitor* Jeannel & Ochs, 1938 - Carabidae - INPN n°251083
- *Duvalius ochsi joffrei* Ochs, 1926 - Carabidae - INPN n°251084
- *Duvalius ochsi ochsi* (Dodero, 1922) - Carabidae - INPN n°251085
- *Duvalius paulinae* (Fagniez, 1922) - Carabidae - INPN n°222699
- *Duvalius pecoudi* Jeannel, 1937 - Carabidae - INPN n°222700
- *Duvalius perrinae* Giordan, 1989 - Carabidae - INPN n°222701
- *Duvalius raffaldii* Curti, 1981 - Carabidae - INPN n°222702
- *Duvalius raymondi* Delarouzée, 1859 - Carabidae - INPN n°222703
- *Duvalius roberti* (Abeille de Perrin, 1903) - Carabidae - INPN n°222704
- *Duvalius sicardi* Fagniez, 1923 - Carabidae - INPN n°222705
- *Duvalius sicardi cayrosensis* Giordan, 1985 - Carabidae - INPN n°251086
- *Duvalius sicardi sicardi* Fagniez, 1923 - Carabidae - INPN n°251087
- *Duvalius simoni* (Abeille de Perrin, 1880) - Carabidae - INPN n°222706
- *Duvalius simoni galiberti* Jeannel, 1928 - Carabidae - INPN n°251088
- *Duvalius simoni laticollis* Jeannel, 1926 - Carabidae - INPN n°251089
- *Duvalius simoni lutevanus* Jeannel, 1919 - Carabidae - INPN n°251090
- *Duvalius simoni simoni* (Abeille de Perrin, 1880) - Carabidae - INPN n°251091
- *Duvalius turcati* Giordan & Raffaldi, 1983 - Carabidae - INPN n°222707
- *Duvalius villiersi* Giordan & Raffaldi, 1983 - Carabidae - INPN n°222708

- *Duvalius voraginis* Jeannel & Ochs, 1938 - Carabidae - INPN n°222709
- *Duvalius voraginis boissyi* Bonadona, 1955 - Carabidae - INPN n°251092
- *Duvalius voraginis colbranti* Ochs, 1949 - Carabidae - INPN n°251093
- *Duvalius voraginis hypogaeus* Laneyrie, 1952 - Carabidae - INPN n°251094
- *Duvalius voraginis impar* Bonadona, 1955 - Carabidae - INPN n°251095
- *Duvalius voraginis johnyi* Curti, 1981 - Carabidae - INPN n°251096
- *Duvalius voraginis voraginis* Jeannel & Ochs, 1938 - Carabidae - INPN n°251097
- *Duvalius waillyi* Giordan & Raffaldi, 1982 - Carabidae - INPN n°222710
- *Dyschiriodes abditus* (Fedorenko, 1993) - Carabidae - INPN n°222957 - **Ra** - 01 - 38 - 69 - 74 - Zone Humides
- *Dyschiriodes aeneus* (Dejean, 1825) - Carabidae - INPN n°222963 - **Ra** - 01 - 07 - Zone Humides
- *Dyschiriodes aeneus aeneus* (Dejean, 1825) - Carabidae - INPN n°251322
- *Dyschiriodes agnatus* (Motschulsky, 1844) - Carabidae - INPN n°222964 - **Ra** - 01 - 07 - Zone Humides
- *Dyschiriodes antoinei* (Puel, 1925) - Carabidae - INPN n°222958
- *Dyschiriodes apicalis* (Putzeys, 1846) - Carabidae - INPN n°222965
- *Dyschiriodes auriculatus* (Wollaston, 1867) - Carabidae - INPN n°222966
- *Dyschiriodes auriculatus auriculatus* (Wollaston, 1867) - Carabidae - INPN n°251323
- *Dyschiriodes chalceus* (Erichson, 1837) - Carabidae - INPN n°222967
- *Dyschiriodes chalybaeus* (Putzeys, 1846) - Carabidae - INPN n°222968
- *Dyschiriodes chalybaeus chalybaeus* (Putzeys, 1846) - Carabidae - INPN n°251324
- *Dyschiriodes cylindricus* (Dejean, 1825) - Carabidae - INPN n°222969
- *Dyschiriodes cylindricus cylindricus* (Dejean, 1825) - Carabidae - INPN n°251325
- *Dyschiriodes fleischeri* (Sainte Claire Deville, 1904) - Carabidae - INPN n°222970
- *Dyschiriodes globosus* (Herbst, 1783) - Carabidae - INPN n°222959 - **Ra** - 01 - 07
- *Dyschiriodes importunus* (Schaum, 1857) - Carabidae - INPN n°222960
- *Dyschiriodes importunus immarginatus* (Putzeys, 1866) - Carabidae - INPN n°251320
- *Dyschiriodes impunctipennis* (Dawson, 1854) - Carabidae - INPN n°222971
- *Dyschiriodes intermedius* (Putzeys, 1846) - Carabidae - INPN n°222972 - **Ra** - 38 - 69 - Zone Humides
- *Dyschiriodes laeviusculus* (Putzeys, 1846) - Carabidae - INPN n°222973 - **Ra** - 38 - 69 - 73 - 74 - Zone Humides
- *Dyschiriodes lafertei* (Putzeys, 1846) - Carabidae - INPN n°222961 - **Ra** - 07 - Zone Humides
- *Dyschiriodes lafertei lafertei* (Putzeys, 1846) - Carabidae - INPN n°251321
- *Dyschiriodes longipennis* (Putzeys, 1866) - Carabidae - INPN n°222974
- *Dyschiriodes luticola* (Chaudoir, 1850) - Carabidae - INPN n°222975
- *Dyschiriodes luticola liguriensis* (Putzeys, 1873) - Carabidae - INPN n°251326
- *Dyschiriodes luticola luticola* (Chaudoir, 1850) - Carabidae - INPN n°251327
- *Dyschiriodes macroderus* (Chaudoir, 1850) - Carabidae - INPN n°222976
- *Dyschiriodes macroderus breiti* (G. Müller, 1922) - Carabidae - INPN n°251328

- *Dyschiriodes macroderus protensus* (Putzeys, 1866) - Carabidae - INPN n°251329
- *Dyschiriodes macroderus wagneri* (G. Müller, 1922) - Carabidae - INPN n°251330
- *Dyschiriodes minutus* (Dejean, 1825) - Carabidae - INPN n°222977 - **Ra** - 26 - 38 - Zone Humides
- *Dyschiriodes nitidus* (Dejean, 1825) - Carabidae - INPN n°222978
- *Dyschiriodes nitidus nitidus* (Dejean, 1825) - Carabidae - INPN n°251331
- *Dyschiriodes parallelus* (Motschulsky, 1844) - Carabidae - INPN n°222983 - **Ra** - 38 - 69 - 74
- *Dyschiriodes parallelus ruficornis* (Putzeys, 1846) - Carabidae - INPN n°251335 - **Ra** - 38 - 69 - 74 - Zone Humides
- *Dyschiriodes politus* (Dejean, 1825) - Carabidae - INPN n°222979 - **Ra** - 01 - 69 - Zone Humides
- *Dyschiriodes politus politus* (Dejean, 1825) - Carabidae - INPN n°251332
- *Dyschiriodes punctatus* (Dejean, 1825) - Carabidae - INPN n°222980 - **Ra** - 07 - Zone Humides
- *Dyschiriodes salinus* (Schaum, 1843) - Carabidae - INPN n°222981
- *Dyschiriodes salinus salinus* (Schaum, 1843) - Carabidae - INPN n°251333
- *Dyschiriodes salinus striatopunctatus* (Putzeys, 1846) - Carabidae - INPN n°251334
- *Dyschiriodes semistriatus* (Dejean, 1825) - Carabidae - INPN n°222962
- *Dyschiriodes substriatus* (Duftschmid, 1812) - Carabidae - INPN n°222984 - **Ra** - 01 - 26 - 38 - 42 - 69 - Zone Humides
- *Dyschiriodes substriatus priscus* (G. Müller, 1922) - Carabidae - INPN n°251336
- *Dyschiriodes substriatus substriatus* (Duftschmid, 1812) - Carabidae - INPN n°251337
- *Dyschiriodes tristis* (Stephens, 1827) - Carabidae - INPN n°222982
- *Dyschirius angustatus* (Ahrens, 1830) - Carabidae - INPN n°8551 - **Ra** - 05 - 38 - 69 - 74 - Zone Humides
- *Dyschirius numidicus* Putzeys, 1846 - Carabidae - INPN n°222985
- *Dyschirius obscurus* (Gyllenhal, 1827) - Carabidae - INPN n°222986
- *Dyschirius thoracicus* (P. Rossi, 1790) - Carabidae - INPN n°222987
- *Dytiscus circumcinctus* Ahrens, 1811 - Dytiscidae - INPN n°223428 - **Ra** - Zone Humides
- *Dytiscus circumflexus* Fabricius, 1801 - Dytiscidae - INPN n°9567 - **Ra** - Zone Humides
- *Dytiscus dimidiatus* Bergsträsser, 1778 - Dytiscidae - INPN n°9568 - Zone Humides
- *Dytiscus lapponicus* Gyllenhal, 1808 - Dytiscidae - INPN n°223429 - Zone Humides
- *Dytiscus lapponicus disjunctus* Camerano, 1880 - Dytiscidae - **Taxon absent** du référentiel de l'INPN (2008). - **Ra** - Zone Humides
- *Dytiscus latissimus* Linnaeus, 1758 - Dytiscidae - Grand dytique - INPN n°9569 - **Ra** - **UICN** (VU 1996) - **Fr** (Protégée) - 74 - Zone Humides
- *Dytiscus marginalis* Linnaeus, 1758 - Dytiscidae - (en) Great Diving Beetle - INPN n°9570 - **Ra** - 74 - Zone Humides
- *Dytiscus marginalis marginalis* Linnaeus, 1758 - Dytiscidae - **Taxon absent** du référentiel de l'INPN (2008). - **Ra** - 74
- *Dytiscus pisanus* Laporte de Castelnau, 1835 - Dytiscidae - INPN n°223430 - **Ra** - Zone Humides
- *Dytiscus semisulcatus* O.F.Müller, 1776 - Dytiscidae - INPN n°9572 - **Ra** - Zone Humides

- *Eanus guttatus* (Germar, 1817) - Elateridae - INPN n°240438
- *Earota reyi* (Kiesenwetter, 1850) - Staphylinidae - INPN n°349753
- *Ebaeus abietinus* Abeille, 1869 - Malachiidae - INPN n°235167
- *Ebaeus collaris* Erichson, 1840 - Malachiidae - INPN n°235169
- *Ebaeus gibbus* (Drapiez, 1819) - Malachiidae - INPN n°235170
- *Ebaeus glabricollis* Mulsant & Rey, 1867 - Malachiidae - INPN n°235171
- *Ebaeus mendax* Kiesenwetter, 1866 - Malachiidae - INPN n°235172
- *Ebaeus pedicularius* (Fabricius, 1777) - Malachiidae - INPN n°235173
- *Ebaeus thoracicus* (Fourcroy, 1785) - Malachiidae - INPN n°235174
- *Eblisia minor* (Rossi, 1792) - Histeridae - INPN n°223603
- *Echinodera incognita* (Hoffmann, 1956) - Curculionidae - INPN n°242492
- *Echinodera ochsi* (F. Solari, 1952) - Curculionidae - INPN n°16501
- *Echinodera peragalloi* (Chevrolat, 1863) - Curculionidae - INPN n°16499
- *Echinodera variegata* (Boheman, 1837) - Curculionidae - INPN n°16497
- *Echinomorphus ravouxi* (Jacquet, 1888) - Curculionidae - INPN n°14458
- *Ectamenogonus montandoni* (Buysson, 1881) - Elateridae - INPN n°240439
- *Ectinus aterrimus* (Linnaeus, 1761) - Elateridae - INPN n°240440
- *Edaphus beszedesi* Reitter, 1914 - Staphylinidae - INPN n°244083
- *Edaphus dissimilis* (Aubé, 1863) - Staphylinidae - INPN n°244084
- *Egadroma marginatum* (Dejean, 1829) - Carabidae - INPN n°222433
- *Elaphrus aureus* P.Müller, 1821 - Carabidae - INPN n°8535 - **Ra** - 01 - 07 - Zone Humides
- *Elaphrus aureus aureus* P.Müller, 1821 - Carabidae - INPN n°251338
- *Elaphrus cupreus* Duftschmid, 1812 - Carabidae - INPN n°8536 - **Ra** - 01 - 07 - Zone Humides
- *Elaphrus pyrenoensis* Motschulsky, 1850 - Carabidae - INPN n°222989
- *Elaphrus riparius* (Linnaeus, 1758) - Carabidae - INPN n°8537 - **Ra** - 01 - 07 - Zone Humides
- *Elaphrus uliginosus* Fabricius, 1792 - Carabidae - INPN n°8538 - **Ra** - 01 - 07 - Zone Humides
- *Elater ferrugineus* Linnaeus, 1758 - Elateridae - INPN n°11435 - **Ra**
- *Elater ferrugineus ferrugineus* Linnaeus, 1758 - Elateridae - INPN n°252459
- *Elathous perrisi* (Desbrochers des Loges, 1873) - Elateridae - INPN n°240441
- *Eledona agricola* (Herbst, 1783) - Tenebrionidae - INPN n°244612
- *Eledonoprius armatus* (Panzer, 1799) - Tenebrionidae - INPN n°244611
- *Elenophorus collaris* (Linnaeus, 1767) - Tenebrionidae - INPN n°244595
- *Ellescus bipunctatus* (Linnaeus, 1758) - Curculionidae - INPN n°15780
- *Ellescus infirmus* (Herbst, 1795) - Curculionidae - INPN n°15784
- *Ellescus scanicus* (Paykull, 1792) - Curculionidae - INPN n°15775
- *Elmis aenea* (Müller, 1806) - Elmidae - INPN n°240534 - **Ra** - Zone Humides

- *Elmis latreillei* Bedel, 1878 - Elmidae - INPN n°240535 - **Ra** - Zone Humides
- *Elmis maugetii* Latreille, 1798 - Elmidae - INPN n°240536 - **Ra** - Zone Humides
- *Elmis maugetii fossulata* (Kuwert, 1890) - Elmidae - INPN n°252471 - Corse - Zone Humides
- *Elmis maugetii maugetii* Latreille, 1798 - Elmidae - INPN n°252470 - **Ra** - Zone Humides
- *Elmis obscura* (Müller, 1806) - Elmidae - INPN n°240537 - **Ra** - Zone Humides
- *Elmis perezi* Heyden, 1870 - Elmidae - INPN n°240538 - Zone Humides
- *Elmis rietscheli* Steffan, 1958 - Elmidae - INPN n°240539 - **Ra** - Zone Humides
- *Elmis rioloides* (Kuwert, 1890) - Elmidae - INPN n°240540 - Zone Humides
- *Elodes abeillei* Klausnitzer, 1990 - Scirtidae - INPN n°224120 - **Ra** - Zone Humides
- *Elodes bertiae* Klausnitzer, 1988 - Scirtidae - INPN n°224121 - Corse - Zone Humides
- *Elodes corsica* Pic, 1898 - Scirtidae - INPN n°224122 - Corse - Zone Humides
- *Elodes elongata* Tournier, 1868 - Scirtidae - INPN n°224125 - **Ra** - Zone Humides
- *Elodes genei* Guerin-Meneville, 1843 - Scirtidae - INPN n°224123 - Corse - Zone Humides
- *Elodes globulus* Klausnitzer, 1990 - Scirtidae - INPN n°224124 - Zone Humides
- *Elodes minuta* (Linnaeus, 1767) - Scirtidae - INPN n°224126 - **Ra** - Zone Humides
- *Elodes tournieri* Kiesenwetter, 1871 - Scirtidae - INPN n°224127 - Corse - Zone Humides
- *Elodes tricuspis* Nyholm, 1985 - Scirtidae - **Taxon absent** du référentiel de l'INPN (2008).
- *Emphanes aspericollis* (Germar, 1829) - Carabidae - INPN n°222917
- *Emphanes axillaris* Motschulsky, 1844 - Carabidae - INPN n°222911
- *Emphanes axillaris occiduus* (Marggi & Huber, 2001) - Carabidae - INPN n°251297
- *Emphanes azurescens* (Dalla Torre, 1877) - Carabidae - INPN n°222912
- *Emphanes azurescens azurescens* (Dalla Torre, 1877) - Carabidae - INPN n°251298
- *Emphanes latiplaga* (Chaudoir, 1850) - Carabidae - INPN n°222913
- *Emphanes latiplaga latiplaga* (Chaudoir, 1850) - Carabidae - INPN n°251299
- *Emphanes minimus* (Fabricius, 1792) - Carabidae - INPN n°222914
- *Emphanes normannus* (Dejean, 1831) - Carabidae - INPN n°222915
- *Emphanes normannus mediterraneus* (Csiki, 1928) - Carabidae - INPN n°251300
- *Emphanes normannus normannus* (Dejean, 1831) - Carabidae - INPN n°251301
- *Emphanes tenellus* (Erichson, 1837) - Carabidae - INPN n°222916
- *Emphanes tenellus tenellus* (Erichson, 1837) - Carabidae - INPN n°251302
- *Emus aeneicollis* Lacordaire, 1835 - Staphylinidae - INPN n°243185
- *Emus figulus* Gistel, 1857 - Staphylinidae - INPN n°243186
- *Emus hirtus* (Linnaeus, 1758) - Staphylinidae - (en) Hairy Rove-beetle - INPN n°9854
- *Endecatomus reticulatus* (Herbst, 1793) - Endecatomidae - INPN n°223474
- *Endomia occipitalis* (Dufour, 1843) - Anthicidae - INPN n°238981
- *Endomia tenuicollis* (Rossi, 1792) - Anthicidae - INPN n°238982

- *Endomia tenuicollis tenuicollis* (Rossi, 1792) - Anthicidae - INPN n°252398
- *Endomia unifasciata* (Bonelli, 1812) - Anthicidae - INPN n°238983
- *Endomia unifasciata unifasciata* (Bonelli, 1812) - Anthicidae - INPN n°252399
- *Endomychus coccineus* (Linnaeus, 1758) - Endomychidae - INPN n°11099
- *Endophloeus marcovichianus* (Piller & Mitterpacher, 1783) - Zopheridae - INPN n°224187
- *Enedreytes hilaris* Fåhraeus, 1839 - Anthribidae - INPN n°234616
- *Enedreytes sepicola* (Fabricius, 1792) - Anthribidae - INPN n°234617
- *Enicmus brevicornis* (Mannerheim, 1844) - Latridiidae - INPN n°235084
- *Enicmus fungicola* Thomson, 1868 - Latridiidae - INPN n°235085
- *Enicmus histrio* Joy & Tomlin, 1910 - Latridiidae - INPN n°235087
- *Enicmus rugosus* (Herbst, 1793) - Latridiidae - INPN n°11645
- *Enicmus testaceus* (Stephens, 1830) - Latridiidae - INPN n°235086
- *Enicmus transversus* (Olivier, 1790) - Latridiidae - INPN n°11647
- *Enicocerus exsculptus* (Germar, 1824) - Hydraenidae - INPN n°240556 - **Ra** - Zone Humides
- *Enicocerus gibbosus* (Germar, 1824) - Hydraenidae - INPN n°240557 - **Ra** - Zone Humides
- *Enicocerus granulatus* (Mulsant, 1844) - Hydraenidae - INPN n°240558 - **Ra** - Zone Humides
- *Enicocerus halbherri* Reitter, 1890 - Hydraenidae - INPN n°240559 - Zone Humides
- *Enicopus armatus* (Lucas, 1849) - Dasytidae - INPN n°223221
- *Enicopus hirtus* (Linnaeus, 1767) - Dasytidae - INPN n°223222
- *Enicopus longimanus* Kiesenwetter, 1859 - Dasytidae - INPN n°223223
- *Enicopus pilosus* (Scopoli, 1763) - Dasytidae - INPN n°223224
- *Enicopus pyrenaicus* Fairmaire, 1859 - Dasytidae - INPN n°223225
- *Enicopus truncatus* Fairmaire, 1859 - Dasytidae - INPN n°223226
- *Enneadesmus trispinosus* (Olivier, 1795) - Bostrichidae - INPN n°222064
- *Enneadesmus trispinosus trispinosus* (Olivier, 1795) - Bostrichidae - INPN n°250763
- *Ennearthron abeillei* Caillol, 1916 - Ciidae - INPN n°234662
- *Ennearthron cornutum* (Gyllenhal, 1827) - Ciidae - INPN n°234663
- *Ennearthron filum* Abeille de Perrin, 1874 - Ciidae - INPN n°234664
- *Ennearthron pruinosulum* (Perris in Abeille, 1864) - Ciidae - INPN n°234665
- *Enochrus affinis* (Thunberg, 1794) - Hydrophilidae - INPN n°234875 - Zone Humides
- *Enochrus ater* (Kuwert, 1888) - Hydrophilidae - INPN n°234879 - Zone Humides
- *Enochrus bicolor* (Fabricius, 1792) - Hydrophilidae - INPN n°234880 - Zone Humides
- *Enochrus coarctatus* (Gredler, 1863) - Hydrophilidae - INPN n°234876 - **Ra** - Zone Humides
- *Enochrus fuscipennis* (Thomson, 1884) - Hydrophilidae - INPN n°234881 - Zone Humides
- *Enochrus halophilus* (Bedel, 1878) - Hydrophilidae - INPN n°234882 - Zone Humides
- *Enochrus melanocephalus* (Olivier, 1792) - Hydrophilidae - INPN n°234888 - **Ra** - Zone Humides

- *Enochrus morenae* (Heyden, 1870) - Hydrophilidae - INPN n°234877 - Zone Humides
- *Enochrus nigrinus* (Sharp, 1872) - Hydrophilidae - INPN n°234878 - Zone Humides
- *Enochrus ochropterus* (Marshall, 1802) - Hydrophilidae - INPN n°234883 - Zone Humides
- *Enochrus politus* (Küster, 1849) - Hydrophilidae - INPN n°234884 - Zone Humides
- *Enochrus quadripunctatus* (Herbst, 1797) - Hydrophilidae - INPN n°234885 - Zone Humides
- *Enochrus segmentinotatus* (Kuwert, 1888) - Hydrophilidae - INPN n°234886 - Zone Humides
- *Enochrus testaceus* (Fabricius, 1801) - Hydrophilidae - INPN n°234887 - Zone Humides
- *Enoplium serraticorne* (Olivier, 1790) - Cleridae - INPN n°234672
- *Enoplopus dentipes* (Rossi, 1790) - Tenebrionidae - INPN n°244639
- *Entomoculia adjacia* Coiffait, 1957 - Staphylinidae - INPN n°243376
- *Entomoculia affinis* Coiffait, 1955 - Staphylinidae - INPN n°243402
- *Entomoculia alticola* Coiffait, 1959 - Staphylinidae - INPN n°243377
- *Entomoculia angulata* Coiffait, 1959 - Staphylinidae - INPN n°243403
- *Entomoculia antheorensis* Coiffait, 1955 - Staphylinidae - INPN n°243378
- *Entomoculia arcsensis* Coiffait, 1959 - Staphylinidae - INPN n°243379
- *Entomoculia aspensis* Coiffait, 1957 - Staphylinidae - INPN n°243380
- *Entomoculia barensis* Coiffait, 1972 - Staphylinidae - INPN n°243404
- *Entomoculia bonadonai* Coiffait, 1955 - Staphylinidae - INPN n°243405
- *Entomoculia bonifacia* Coiffait, 1959 - Staphylinidae - INPN n°243381
- *Entomoculia brignolensis* Coiffait, 1959 - Staphylinidae - INPN n°243406
- *Entomoculia cerberus* Coiffait, 1962 - Staphylinidae - INPN n°243407
- *Entomoculia coiffaiti* Hervé, 1967 - Staphylinidae - INPN n°243408
- *Entomoculia coiffaiti coiffaiti* Hervé, 1967 - Staphylinidae - INPN n°253032
- *Entomoculia coiffaiti maurettensis* Hervé, 1968 - Staphylinidae - INPN n°253033
- *Entomoculia colasi* Hervé, 1969 - Staphylinidae - INPN n°243409
- *Entomoculia confusa* Coiffait, 1959 - Staphylinidae - INPN n°243382
- *Entomoculia convexa* Coiffait, 1959 - Staphylinidae - INPN n°243383
- *Entomoculia corbarensis* Coiffait, 1959 - Staphylinidae - INPN n°243384
- *Entomoculia dentata* Coiffait, 1959 - Staphylinidae - INPN n°243385
- *Entomoculia dispersa* Coiffait, 1955 - Staphylinidae - INPN n°243386
- *Entomoculia enigmatica* Coiffait, 1962 - Staphylinidae - INPN n°243387
- *Entomoculia esterelensis* Coiffait, 1955 - Staphylinidae - INPN n°243410
- *Entomoculia henryi* Coiffait, 1959 - Staphylinidae - INPN n°243388
- *Entomoculia hervei* Coiffait, 1957 - Staphylinidae - INPN n°243389
- *Entomoculia hoffmanni* Coiffait, 1957 - Staphylinidae - INPN n°243411
- *Entomoculia inferna* Coiffait, 1959 - Staphylinidae - INPN n°243412

- *Entomoculia jeanneli* Coiffait, 1955 - Staphylinidae - INPN n°243390
- *Entomoculia jeannetensis* Coiffait, 1959 - Staphylinidae - INPN n°243413
- *Entomoculia laneyriei* Coiffait, 1955 - Staphylinidae - INPN n°243391
- *Entomoculia lobata* Coiffait, 1959 - Staphylinidae - INPN n°243392
- *Entomoculia lucensis* Coiffait, 1962 - Staphylinidae - INPN n°243393
- *Entomoculia malierensis* Hervé, 1968 - Staphylinidae - INPN n°243414
- *Entomoculia malierensis malierensis* Hervé, 1968 - Staphylinidae - INPN n°253034
- *Entomoculia malierensis ultima* Hervé, 1969 - Staphylinidae - INPN n°253035
- *Entomoculia maritima* Coiffait, 1959 - Staphylinidae - INPN n°243394
- *Entomoculia mayeti* (Normand, 1907) - Staphylinidae - INPN n°243395
- *Entomoculia occidentalis* Coiffait, 1957 - Staphylinidae - INPN n°243396
- *Entomoculia opulentissima* Coiffait, 1962 - Staphylinidae - INPN n°243397
- *Entomoculia orpheus* Coiffait, 1959 - Staphylinidae - INPN n°243415
- *Entomoculia septentrionis* Thélot, 1983 - Staphylinidae - INPN n°243418
- *Entomoculia siagnensis* Coiffait, 1955 - Staphylinidae - INPN n°243416
- *Entomoculia subhervei* Coiffait, 1959 - Staphylinidae - INPN n°243398
- *Entomoculia sylvatica* Coiffait, 1965 - Staphylinidae - INPN n°243399
- *Entomoculia tanneronensis* Coiffait, 1955 - Staphylinidae - INPN n°243417
- *Entomoculia theloti* Hervé, 1977 - Staphylinidae - INPN n°243400
- *Entomoculia viti* Coiffait, 1973 - Staphylinidae - INPN n°243401
- *Entomoderus impressicollis* (Boheman, 1834) - Curculionidae - INPN n°242772
- *Entomoderus impressicollis alpicola* (Fairmaire, 1869) - Curculionidae - INPN n°252906
- *Entomoderus impressicollis colasi* (Roudier, 1954) - Curculionidae - INPN n°252907
- *Entomoderus impressicollis impressicollis* (Boheman, 1834) - Curculionidae - INPN n°252905
- *Entomoderus impressicollis jarrigei* (Roudier, 1959) - Curculionidae - INPN n°252908
- *Entomoderus impressicollis portusveneris* (Roudier, 1959) - Curculionidae - INPN n°252909
- *Entomoderus impressicollis ventouxensis* (Roudier, 1959) - Curculionidae - INPN n°252910
- *Entomoderus impressicollis vertacomiriensis* (Péricart, 1974) - Curculionidae - INPN n°252911
- *Entomoderus laesirostris* (Fairmaire, 1859) - Curculionidae - INPN n°242773
- *Entomoderus laesirostris laesirostris* (Fairmaire, 1859) - Curculionidae - INPN n°252912
- *Entomoderus laesirostris stenoderus* (Gemminge, 1871) - Curculionidae - INPN n°252913
- *Entomoderus parallelepennis* (Solari, 1954) - Curculionidae - INPN n°242774
- *Entomoderus stableaui* (Fairmaire, 1862) - Curculionidae - INPN n°242775
- *Entomoderus stableaui aubryi* (Tempère, 1972) - Curculionidae - INPN n°252915
- *Entomoderus stableaui punctirostris* (Hoffmann, 1938) - Curculionidae - INPN n°252916
- *Entomoderus stableaui roudieri* (Tempère, 1972) - Curculionidae - INPN n°252917



- *Entomoderus stableaui stableaui* (Fairmaire, 1862) - Curculionidae - INPN n°252914
- *Entomoscelis adonidis* (Pallas, 1771) - Chrysomelidae - INPN n°241405
- *Epalxotyphlus lavagnei* (Normand, 1916) - Staphylinidae - INPN n°243560
- *Epaphius rivularis* (Gyllenhal, 1810) - Carabidae - INPN n°222803 - **Ra** (Très menacée) - 42 - Zone Humides
- *Epaphius secalis* (Paykull, 1790) - Carabidae - INPN n°222804
- *Epaphius secalis secalis* (Paykull, 1790) - Carabidae - INPN n°251238
- *Epauloecus unicolor* (Piller & Mitterpacher, 1783) - Anobiidae - INPN n°221980
- *Ephistemus globulus* (Paykull, 1798) - Cryptophagidae - INPN n°234710
- *Epicauta rufidorsum* (Goeze, 1777) - Meloidae - INPN n°224006
- *Epierus comptus* Erichson, 1834 - Histeridae - INPN n°223645
- *Epiphaniis cornutus* Eschscholtz, 1829 - Eucnemidae - INPN n°234859
- *Episernus gentilis* (Rosenhauer, 1847) - Anobiidae - INPN n°221935
- *Episernus granulatus* Weise, 1887 - Anobiidae - INPN n°221936
- *Episernus hispanus* Kiesenwetter, 1877 - Anobiidae - INPN n°221937
- *Episernus pyrenaicus* Maran, 1941 - Anobiidae - INPN n°221938
- *Episernus striatellus* (Brisout de Barneville in Grenier, 1863) - Anobiidae - INPN n°221939
- *Epitrix atropae* Foudras, 1860 - Chrysomelidae - (en) Belladonna Flea Beetle - INPN n°241731
- *Epitrix intermedia* Foudras, 1860 - Chrysomelidae - INPN n°241732
- *Epitrix pubescens* (Koch, 1803) - Chrysomelidae - INPN n°241733
- *Epomis circumscriptus* (Duftschmid, 1812) - Carabidae - INPN n°222520
- *Eपुरaea aestiva* (Linnaeus, 1758) - Nitidulidae - INPN n°239217
- *Eपुरaea angustula* Sturm, 1844 - Nitidulidae - INPN n°239218
- *Eपुरaea biguttata* (Thunberg, 1784) - Nitidulidae - INPN n°239219
- *Eपुरaea binotata* Reitter, 1872 - Nitidulidae - INPN n°239220
- *Eपुरaea boreella* (Zetterstedt, 1828) - Nitidulidae - INPN n°239221
- *Eपुरaea distincta* (Grimmer, 1841) - Nitidulidae - INPN n°239222
- *Eपुरaea fageticola* Audisio, 1991 - Nitidulidae - INPN n°239223
- *Eपुरaea fuscicollis* (Stephens, 1835) - Nitidulidae - INPN n°239224
- *Eपुरaea guttata* (Olivier, 1811) - Nitidulidae - INPN n°239225
- *Eपुरaea laeviuscula* (Gyllenhal, 1827) - Nitidulidae - INPN n°239226
- *Eपुरaea limbata* (Fabricius, 1787) - Nitidulidae - INPN n°239227
- *Eपुरaea longiclavis* Sjöberg, 1939 - Nitidulidae - INPN n°239228
- *Eपुरaea longula* Erichson, 1845 - Nitidulidae - INPN n°239229
- *Eपुरaea luteola* Erichson, 1843 - Nitidulidae - INPN n°239230
- *Eपुरaea marseuli* Reitter, 1872 - Nitidulidae - INPN n°239231
- *Eपुरaea melanocephala* (Marsham, 1802) - Nitidulidae - INPN n°239232

- *Epuraea melina* Erichson, 1843 - Nitidulidae - INPN n°239233
- *Epuraea neglecta* (Heer, 1841) - Nitidulidae - INPN n°239234
- *Epuraea oblonga* (Herbst, 1793) - Nitidulidae - INPN n°239235
- *Epuraea ocularis* Fairmaire, 1849 - Nitidulidae - INPN n°239236
- *Epuraea pallescens* (Stephens, 1835) - Nitidulidae - INPN n°239237
- *Epuraea pygmaea* (Gyllenhal, 1808) - Nitidulidae - INPN n°239238
- *Epuraea rufomarginata* (Stephens, 1832) - Nitidulidae - INPN n°9024
- *Epuraea silacea* (Herbst, 1784) - Nitidulidae - INPN n°239239
- *Epuraea terminalis* Mannerheim, 1843 - Nitidulidae - INPN n°239240
- *Epuraea thoracica* Tournier, 1872 - Nitidulidae - INPN n°239241
- *Epuraea unicolor* (Olivier, 1790) - Nitidulidae - INPN n°239242
- *Epuraea variegata* (Herbst, 1793) - Nitidulidae - INPN n°239243
- *Eremobaris picturata* (Schoenherr, 1849) - Curculionidae - INPN n°242517
- *Eremobaris picturata opiparis* (Jacquelin du Val, 1852) - Curculionidae - INPN n°252840
- *Eretes sticticus* (Linnaeus, 1767) - Dytiscidae - INPN n°223431 - Zone Humides
- *Ergates faber* (Linnaeus, 1761) - Cerambycidae - Ergaste ouvrier - INPN n°12195
- *Ergates faber faber* (Linnaeus, 1761) - Cerambycidae - INPN n°251496
- *Erichsonius cinerascens* (Gravenhorst, 1802) - Staphylinidae - INPN n°243053
- *Erichsonius signaticornis* (Mulsant & Rey, 1853) - Staphylinidae - INPN n°243055
- *Erichsonius subopacus* (Hochhuth, 1851) - Staphylinidae - INPN n°243054
- *Erichsonius ytenensis* (Sharp, 1913) - Staphylinidae - INPN n°243056
- *Ernobius abietinus* (Gyllenhal, 1808) - Anobiidae - INPN n°221919
- *Ernobius abietis* (Fabricius, 1792) - Anobiidae - INPN n°221920
- *Ernobius angusticollis* (Ratzeburg, 1837) - Anobiidae - INPN n°221921
- *Ernobius cupressi* Chobaut, 1899 - Anobiidae - INPN n°221922
- *Ernobius fulvus* Johnson, 1975 - Anobiidae - INPN n°221923
- *Ernobius gallicus* Johnson, 1975 - Anobiidae - INPN n°221924
- *Ernobius gigas* (Mulsant & Rey, 1863) - Anobiidae - INPN n°221925
- *Ernobius juniperi* Chobaut, 1899 - Anobiidae - INPN n°221926
- *Ernobius kiesenwetteri* Schilsky, 1898 - Anobiidae - INPN n°221927
- *Ernobius laticollis* Pic, 1927 - Anobiidae - INPN n°221928
- *Ernobius longicornis* (Sturm, 1837) - Anobiidae - INPN n°221929
- *Ernobius lucidus* (Mulsant & Rey, 1863) - Anobiidae - INPN n°221930
- *Ernobius mollis* (Linnaeus, 1758) - Anobiidae - INPN n°11909
- *Ernobius mollis mollis* (Linnaeus, 1758) - Anobiidae - INPN n°250760
- *Ernobius mulsanti* Kiesenwetter, 1877 - Anobiidae - INPN n°221931

- *Ernobius mulsanti mulsanti* Kiesenwetter, 1877 - Anobiidae - INPN n°250761
- *Ernobius nigrinus* (Sturm, 1837) - Anobiidae - INPN n°11910
- *Ernobius oculatus* Toskina, 2002 - Anobiidae - INPN n°443338
- *Ernobius parens* (Mulsant & Rey, 1863) - Anobiidae - INPN n°221932
- *Ernobius pini* (Sturm, 1837) - Anobiidae - INPN n°11912
- *Ernobius pruinosis* (Mulsant & Rey, 1863) - Anobiidae - INPN n°221933
- *Ernobius reflexus* (Mulsant & Rey, 1863) - Anobiidae - INPN n°11913
- *Ernobius subopacus* Pic, 1904 - Anobiidae - INPN n°221934
- *Ernoporicus caucasicus* (Lindemann, 1876) - Curculionidae - INPN n°242256
- *Ernoporicus fagi* (Fabricius, 1798) - Curculionidae - INPN n°242257
- *Ernoporus tilliae* (Panzer, 1793) - Curculionidae - INPN n°242255
- *Erytus aequalis* (A. Schmidt, 1907) - Aphodiidae - INPN n°200432
- *Esarcus abeillei* (Ancey, 1870) - Mycetophagidae - INPN n°11675
- *Esarcus baudii* Seidlitz, 1889 - Mycetophagidae - INPN n°224030
- *Eskualdunella delespierrei* Coiffait, 1950 - Leiodidae - INPN n°223846
- *Esolus angustatus* (Müller, 1821) - Elmidae - INPN n°240530 - **Ra** - Zone Humides
- *Esolus berthelemyi* Olmi, 1975 - Elmidae - INPN n°240531 - Zone Humides
- *Esolus brevis* Kuwert, 1890 - Elmidae - INPN n°11261 - Corse - Zone Humides
- *Esolus czwalinae* Kuwert, 1889 - Elmidae - INPN n°240532 - **Ra** - Zone Humides
- *Esolus parallelepipedus* (Müller, 1806) - Elmidae - INPN n°240533 - **Ra** - Zone Humides
- *Esolus pygmaeus* (Müller, 1806) - Elmidae - INPN n°11263 - Zone Humides
- *Esymus merdarius* (Fabricius, 1775) - Aphodiidae - INPN n°200435 - **Ra**
- *Esymus pusillus* (Herbst, 1789) - Aphodiidae - INPN n°200434 - **Ra**
- *Esymus pusillus pusillus* (Herbst, 1789) - Aphodiidae - INPN n°200433
- *Ethelcus denticulatus* (Schrank, 1781) - Curculionidae - INPN n°242728
- *Ethelcus verrucatus* (Gyllenhal, 1837) - Curculionidae - INPN n°242729
- *Euaesthetus bipunctatus* (Ljungh, 1804) - Staphylinidae - INPN n°244079
- *Euaesthetus laeviusculus* Mannerheim, 1844 - Staphylinidae - INPN n°244080
- *Euaesthetus ruficapillus* (Lacordaire, 1835) - Staphylinidae - INPN n°244081
- *Euaesthetus superlatus* Peyerimhoff, 1937 - Staphylinidae - INPN n°244082
- *Eubrachium hispidulum* (Bremer-Wolf, 1855) - Histeridae - INPN n°223568
- *Eubria palustris* (Germar, 1818) - Psephenidae - INPN n°11532 - **Ra**
- *Eubrychius velutus* (Beck, 1817) - Curculionidae - INPN n°242727 - **Ra** - Zone Humides
- *Eucinetus haemorrhoidalis* (Germar, 1818) - Eucinetidae - INPN n°244580
- *Eucnemis capucina* Ahrens, 1812 - Eucnemidae - (en) False Click Beetle - INPN n°11402
- *Euconnus aelurus* Bonadonna, 1950 - Scydmaenidae - INPN n°242925

- *Euconnus bedeli* Reitter, 1884 - Scydmaenidae - INPN n°10321
- *Euconnus chrysocomus* (Saulcy, 1864) - Scydmaenidae - INPN n°242916
- *Euconnus claviger* (Müller & Kunze, 1822) - Scydmaenidae - INPN n°10322
- *Euconnus coiffaiti* Franz, 1962 - Scydmaenidae - INPN n°242926
- *Euconnus cornutor* Csiki, 1919 - Scydmaenidae - INPN n°242917
- *Euconnus demissus* Reitter, 1887 - Scydmaenidae - INPN n°242927
- *Euconnus denticornis* (Müller & Kunze, 1822) - Scydmaenidae - INPN n°242913
- *Euconnus duboisi* Méquignon, 1929 - Scydmaenidae - INPN n°242918
- *Euconnus duboisi duboisi* Méquignon, 1929 - Scydmaenidae - INPN n°252950
- *Euconnus ferrarii* (Kiesenwetter, 1852) - Scydmaenidae - INPN n°242928
- *Euconnus fimetarius* (Chaudoir, 1845) - Scydmaenidae - INPN n°242911
- *Euconnus freyi* (Franz, 1957) - Scydmaenidae - INPN n°242929
- *Euconnus fuxeensis* Normand, 1908 - Scydmaenidae - INPN n°242930
- *Euconnus grouvellei* Croissandeau, 1893 - Scydmaenidae - INPN n°242931
- *Euconnus haematicus* (Fairmaire, 1859) - Scydmaenidae - INPN n°242932
- *Euconnus hirticollis* (Illiger, 1798) - Scydmaenidae - INPN n°10323
- *Euconnus intrusus* (Schaum, 1844) - Scydmaenidae - INPN n°242921
- *Euconnus intrusus intrusus* (Schaum, 1844) - Scydmaenidae - INPN n°252952
- *Euconnus jeannelianus* (Franz, 1957) - Scydmaenidae - INPN n°242933
- *Euconnus koziorowiczi* Croissandeau, 1893 - Scydmaenidae - INPN n°242915
- *Euconnus linderi* (Saulcy, 1863) - Scydmaenidae - INPN n°242934
- *Euconnus loewi* (Kiesenwetter, 1852) - Scydmaenidae - INPN n°242935
- *Euconnus maeklinii* (Mannerheim, 1844) - Scydmaenidae - INPN n°242920
- *Euconnus motschulskyi* (Sturm, 1838) - Scydmaenidae - INPN n°10324
- *Euconnus oblongus* (Sturm, 1838) - Scydmaenidae - INPN n°242936
- *Euconnus pandellei* (Fairmaire, 1859) - Scydmaenidae - INPN n°242937
- *Euconnus pragensis* (Machulka, 1923) - Scydmaenidae - INPN n°242919
- *Euconnus pragensis pragensis* (Machulka, 1923) - Scydmaenidae - INPN n°252951
- *Euconnus pseudodistenguendus* Franz, 1986 - Scydmaenidae - INPN n°242938
- *Euconnus pubicollis* (Müller & Kunze, 1822) - Scydmaenidae - INPN n°10327
- *Euconnus pyrenaeus* Xambeu, 1889 - Scydmaenidae - INPN n°242922
- *Euconnus regimbarti* Croissandeau, 1893 - Scydmaenidae - INPN n°242924
- *Euconnus rutilipennis* (Müller & Kunze, 1822) - Scydmaenidae - INPN n°242912
- *Euconnus schioedtei* (Kiesenwetter, 1852) - Scydmaenidae - INPN n°242939
- *Euconnus similis* (Weise, 1875) - Scydmaenidae - INPN n°242914
- *Euconnus wetterhallii* (Gyllenhal, 1813) - Scydmaenidae - INPN n°242923

- *Eudectus giraudi* L. Redtenbacher, 1857 - Staphylinidae - INPN n°243788
- *Eudesis adela* Saulcy, 1890 - Scydmaenidae - INPN n°242951
- *Eudolus quadriguttatus* (Herbst, 1783) - Aphodiidae - INPN n°200436 - **Ra**
- *Euglenes oculatus* (Paykull, 1798) - Aderidae - INPN n°238961
- *Euglenes pygmaeus* (De Geer, 1774) - Aderidae - INPN n°238962
- *Euheptaulacus carinatus* (Germar, 1824) - Aphodiidae - INPN n°200440 - **Ra**
- *Euheptaulacus carinatus carinatus* (Germar, 1824) - Aphodiidae - INPN n°200438
- *Euheptaulacus sus* (Herbst, 1783) - Aphodiidae - INPN n°10758
- *Euheptaulacus villosus* (Gyllenhal, 1806) - Aphodiidae - INPN n°200439 - **Ra**
- *Eulagius filicornis* (Reitter, 1887) - Mycetophagidae - INPN n°224043
- *Euluperus xanthopus* (Duftschmid, 1825) - Chrysomelidae - INPN n°241555
- *Eumolpus asclepiadeus* (Pallas, 1776) - Chrysomelidae - INPN n°241254
- *Eumolpus asclepiadeus asclepiadeus* (Pallas, 1776) - Chrysomelidae - INPN n°252550
- *Euoniticellus fulvus* (Goeze, 1777) - Scarabaeidae - INPN n°10817 - **Ra**
- *Euoniticellus pallens* (Olivier, 1789) - Scarabaeidae - INPN n°10819
- *Euoniticellus pallipes* (Fabricius, 1798) - Scarabaeidae - INPN n°10820
- *Euonthophagus amyntas* (Olivier, 1789) - Scarabaeidae - INPN n°10838 - **Ra**
- *Euonthophagus gibbosus* (Scriba, 1790) - Scarabaeidae - INPN n°10840 - **Ra**
- *Euophryum confine* (Broun, 1880) - Curculionidae - INPN n°14654
- *Euophryum rufum* (Broun, 1880) - Curculionidae - INPN n°14655
- *Euorodalus coenosus* (Panzer, 1798) - Aphodiidae - INPN n°200441 - **Ra**
- *Euorodalus paracoenosus* (Balthasar & Hrubant, 1960) - Aphodiidae - INPN n°200442 - **Ra**
- *Eupetedromus dentellum* - **Taxon absent** du référentiel de l'INPN (2008). - **Ra** - 01 - 07 - Zone Humides
- *Euphantias insignis* Mulsant & Rey, 1856 - Staphylinidae - INPN n°10211
- *Euphantias insignis insignis* Mulsant & Rey, 1856 - Staphylinidae - INPN n°253053
- *Euplectus bescidicus* Reitter, 1881 - Staphylinidae - INPN n°244388
- *Euplectus bonvouloiri* Reitter, 1881 - Staphylinidae - INPN n°244389
- *Euplectus bonvouloiri bonvouloiri* Reitter, 1881 - Staphylinidae - INPN n°253194
- *Euplectus bonvouloiri narentinus* Reitter, 1881 - Staphylinidae - INPN n°253195
- *Euplectus bonvouloiri rosae* Raffray, 1910 - Staphylinidae - INPN n°253196
- *Euplectus brunneus* Grimmer, 1841 - Staphylinidae - INPN n°244390
- *Euplectus corsicus* Guillebeau, 1888 - Staphylinidae - INPN n°244391
- *Euplectus decipiens* Raffray, 1910 - Staphylinidae - INPN n°244392
- *Euplectus doderoi* Reitter, 1884 - Staphylinidae - INPN n°244393
- *Euplectus duponti* Aubé, 1833 - Staphylinidae - INPN n°244394
- *Euplectus infirmus* Raffray, 1910 - Staphylinidae - INPN n°244395

- *Euplectus karstenii* (Reichenbach, 1816) - Staphylinidae - INPN n°244396
- *Euplectus kirbii* Denny, 1825 - Staphylinidae - INPN n°244397
- *Euplectus kirbii hummleri* Reitter, 1906 - Staphylinidae - INPN n°253198
- *Euplectus kirbii kirbii* Denny, 1825 - Staphylinidae - INPN n°253197
- *Euplectus kirbii revelierei* Reitter, 1884 - Staphylinidae - INPN n°253199
- *Euplectus linderi* Reitter, 1884 - Staphylinidae - INPN n°244398
- *Euplectus mutator* Fauvel, 1895 - Staphylinidae - INPN n°244399
- *Euplectus piceus* Motschulsky, 1835 - Staphylinidae - INPN n°10220
- *Euplectus piceus piceus* Motschulsky, 1835 - Staphylinidae - INPN n°253200
- *Euplectus puelli* Raffray, 1910 - Staphylinidae - INPN n°244400
- *Euplectus punctatus* Mulsant & Rey, 1861 - Staphylinidae - INPN n°244401
- *Euplectus sanguineus* Denny, 1825 - Staphylinidae - INPN n°244402
- *Euplectus signatus* (Reichenbach, 1816) - Staphylinidae - INPN n°244403
- *Euplectus tholini* Guillebeau, 1888 - Staphylinidae - INPN n°244404
- *Eupleurus subterraneus* (Linnaeus, 1758) - Aphodiidae - INPN n°200444 - **Ra**
- *Eupleurus subterraneus subterraneus* (Linnaeus, 1758) - Aphodiidae - INPN n°200443
- *Europhilus fuliginosus* (Panzer, 1809) - Carabidae - **Taxon absent** du référentiel de l'INPN (2008). - **Ra** - 26
- *Euryalea decumana* (Erichson, 1839) - Staphylinidae - INPN n°244090
- *Euryalea occidentalis* Assing & Wunderle, 1997 - Staphylinidae - INPN n°244091
- *Eurynebria complanata* (Linnaeus, 1767) - Carabidae - Grande Nébrie des sables - INPN n°8522
- *Euryporus aeneiventris* P. Lucas, 1846 - Staphylinidae - INPN n°243136
- *Euryporus picipes* (Paykull, 1800) - Staphylinidae - INPN n°243137
- *Euryptilium gillmeisteri* Flach, 1889 - Ptiliidae - INPN n°235332
- *Eurythyrea austriaca* (Linnaeus, 1767) - Buprestidae - INPN n°222100
- *Eurythyrea micans* (Fabricius, 1794) - Buprestidae - INPN n°222101 - **Ra** - 26
- *Eurythyrea quercus* (Herbst, 1784) - Buprestidae - INPN n°222102
- *Euserica lucipeta* Baraud, 1965 - Melolonthidae - INPN n°200445
- *Eusomus ovulum* Germar, 1824 - Curculionidae - INPN n°13794
- *Eusphalerum alpinum* (Heer, 1839) - Staphylinidae - INPN n°10187
- *Eusphalerum alpinum alpinum* (Heer, 1839) - Staphylinidae - INPN n°253087
- *Eusphalerum anale* (Erichson, 1840) - Staphylinidae - INPN n°243792
- *Eusphalerum angusticolle* Fauvel, 1871 - Staphylinidae - INPN n°10188
- *Eusphalerum angustum* (Kiesenwetter, 1850) - Staphylinidae - INPN n°243793
- *Eusphalerum angustum angustum* (Kiesenwetter, 1850) - Staphylinidae - INPN n°253088
- *Eusphalerum atrum* (Heer, 1839) - Staphylinidae - INPN n°10189
- *Eusphalerum cerdanicum* Coiffait, 1959 - Staphylinidae - INPN n°243794

- *Eusphalerum coiffaiti* Nicolas, 1974 - Staphylinidae - INPN n°243795
- *Eusphalerum corsicum* (Luze, 1910) - Staphylinidae - INPN n°243796
- *Eusphalerum elongatum* (Ganglbauer, 1895) - Staphylinidae - INPN n°10190
- *Eusphalerum foveicolle* (Fauvel, 1871) - Staphylinidae - INPN n°243797
- *Eusphalerum impressicolle* (Kiesenwetter, 1850) - Staphylinidae - INPN n°243798
- *Eusphalerum improvisum* (Luze, 1911) - Staphylinidae - INPN n°243799
- *Eusphalerum jurassicum* (Jarrige, 1946) - Staphylinidae - INPN n°243820
- *Eusphalerum kahleni* Zanetti, 1986 - Staphylinidae - INPN n°243800
- *Eusphalerum kraatzii* (Jacquelin du Val, 1857) - Staphylinidae - INPN n°243801
- *Eusphalerum limbatum* (Erichson, 1840) - Staphylinidae - INPN n°243802
- *Eusphalerum limbatum limbatum* (Erichson, 1840) - Staphylinidae - INPN n°253089
- *Eusphalerum longipenne* (Erichson, 1839) - Staphylinidae - INPN n°10192
- *Eusphalerum luteum* (Marsham, 1802) - Staphylinidae - INPN n°243803
- *Eusphalerum luteum luteum* (Marsham, 1802) - Staphylinidae - INPN n°253090
- *Eusphalerum macropterum* (Kraatz, 1857) - Staphylinidae - INPN n°10193
- *Eusphalerum marshami* (Fauvel, 1869) - Staphylinidae - INPN n°10194
- *Eusphalerum minutum* (Fabricius, 1792) - Staphylinidae - INPN n°10195
- *Eusphalerum miricolle* (Sainte-Claire Deville, 1901) - Staphylinidae - INPN n°243804
- *Eusphalerum montivagum* (Heer, 1839) - Staphylinidae - INPN n°10196
- *Eusphalerum montivagum chobauti* Coiffait, 1959 - Staphylinidae - INPN n°253092
- *Eusphalerum montivagum levasseuri* Coiffait, 1959 - Staphylinidae - INPN n°253093
- *Eusphalerum montivagum montivagum* (Heer, 1839) - Staphylinidae - INPN n°253091
- *Eusphalerum montivagum vesubianum* Coiffait, 1959 - Staphylinidae - INPN n°253094
- *Eusphalerum nigriceps* (Fauvel, 1871) - Staphylinidae - INPN n°243805
- *Eusphalerum oblitum* (Fairmaire & Laboulbène, 1856) - Staphylinidae - INPN n°243806
- *Eusphalerum oblitum bigerricum* Coiffait, 1959 - Staphylinidae - INPN n°253096
- *Eusphalerum oblitum oblitum* (Fairmaire & Laboulbène, 1856) - Staphylinidae - INPN n°253095
- *Eusphalerum obtusicolle* (Fauvel, 1876) - Staphylinidae - INPN n°243807
- *Eusphalerum occidentale* Coiffait, 1959 - Staphylinidae - INPN n°243808
- *Eusphalerum octavii* (Fauvel, 1871) - Staphylinidae - INPN n°10197
- *Eusphalerum pallens* (Heer, 1841) - Staphylinidae - INPN n°10198
- *Eusphalerum palligerum* (Kiesenwetter, 1847) - Staphylinidae - INPN n°243809
- *Eusphalerum primulae* (Stephens, 1834) - Staphylinidae - INPN n°243810
- *Eusphalerum procerum* (Baudi, 1857) - Staphylinidae - INPN n°10199
- *Eusphalerum pruinsum* (Fauvel, 1871) - Staphylinidae - INPN n°243811
- *Eusphalerum pseudocupariae* (E. Strand, 1917) - Staphylinidae - INPN n°243812

- *Eusphalerum rectangulum* (Baudi, 1870) - Staphylinidae - INPN n°243813
- *Eusphalerum rhododendri* (Baudi, 1848) - Staphylinidae - INPN n°10200
- *Eusphalerum robustum* (Heer, 1839) - Staphylinidae - INPN n°10201
- *Eusphalerum semicoleopratum* (Panzer, 1795) - Staphylinidae - INPN n°243814
- *Eusphalerum signatum* (Märkel, 1857) - Staphylinidae - INPN n°243815
- *Eusphalerum signatum signatum* (Märkel, 1857) - Staphylinidae - INPN n°253097
- *Eusphalerum sorbi* (Gyllenhal, 1810) - Staphylinidae - INPN n°243816
- *Eusphalerum stramineum* (Kraatz, 1857) - Staphylinidae - INPN n°10202
- *Eusphalerum subangusticolle* Coiffait, 1959 - Staphylinidae - INPN n°243817
- *Eusphalerum subjurassicum* Coiffait, 1959 - Staphylinidae - INPN n°243818
- *Eusphalerum tenenbaumi* (Bernhauer, 1932) - Staphylinidae - INPN n°243821
- *Eusphalerum torquatum* (Marsham, 1802) - Staphylinidae - INPN n°10203
- *Eusphalerum torquatum andromorphe* Coiffait, 1959 - Staphylinidae - INPN n°253099
- *Eusphalerum torquatum balmae* Coiffait, 1959 - Staphylinidae - INPN n°253100
- *Eusphalerum torquatum torquatum* (Marsham, 1802) - Staphylinidae - INPN n°253098
- *Eusphalerum umbellatarum* (Kiesenwetter, 1850) - Staphylinidae - INPN n°243819
- *Eusphalerum umbellatarum celticum* Coiffait, 1959 - Staphylinidae - INPN n°253102
- *Eusphalerum umbellatarum umbellatarum* (Kiesenwetter, 1850) - Staphylinidae - INPN n°253101
- *Eusphyrus vasconicus* (Hoffmann, 1954) - Anthribidae - INPN n°234615
- *Euspilotus perrisi* (Marseul, 1872) - Histeridae - INPN n°223539
- *Eustrophus dermestoides* (Hellwig, 1792) - Tetratomidae - INPN n°224165
- *Eutheia formicetorum* (Reitter, 1881) - Scydmaenidae - INPN n°242941
- *Eutheia minutissima* (Sainte-Claire Deville, 1901) - Scydmaenidae - INPN n°242942
- *Eutheia parallela* (Fairmaire, 1879) - Scydmaenidae - INPN n°242943
- *Eutheia plicata* (Gyllenhal, 1813) - Scydmaenidae - INPN n°242944
- *Eutheia schaumii* (Kiesenwetter, 1858) - Scydmaenidae - INPN n°242945
- *Eutheia scydmaenoides* Stephens, 1830 - Scydmaenidae - INPN n°242946
- *Eutheia scydmaenoides scydmaenoides* Stephens, 1830 - Scydmaenidae - INPN n°252953
- *Euthiconus conicicollis* (Fairmaire & Laboulbène, 1854) - Scydmaenidae - INPN n°242940
- *Eutrichapion ervi* (W. Kirby, 1808) - Apionidae - INPN n°242062
- *Eutrichapion facetum* (Gyllenhal, 1839) - Apionidae - INPN n°242067
- *Eutrichapion hydropticum* (Wencker, 1864) - Apionidae - INPN n°242065
- *Eutrichapion melancholicum* (Wencker, 1864) - Apionidae - INPN n°242066
- *Eutrichapion punctiger* (Paykull, 1792) - Apionidae - INPN n°242068
- *Eutrichapion viciae* (Paykull, 1800) - Apionidae - INPN n°242063
- *Eutrichapion vorax* (Herbst, 1797) - Apionidae - INPN n°242064



- *Euzonitis quadrimaculata* (Pallas, 1782) - Meloidae - INPN n°224000
- *Euzonitis sexmaculata* (Olivier, 1789) - Meloidae - INPN n°224001
- *Evodinus clathratus* (Fabricius, 1792) - Cerambycidae - INPN n°223180
- *Exaesiopus grossipes* (Marseul, 1855) - Histeridae - INPN n°223519
- *Exapion compactum* (Desbrochers, 1888) - Apionidae - INPN n°241991
- *Exapion compactum compactum* (Desbrochers, 1888) - Apionidae - INPN n°252750
- *Exapion compactum fasciolatum* (Wagner, 1912) - Apionidae - INPN n°252752
- *Exapion compactum fulvum* (Desbrochers, 1895) - Apionidae - INPN n°252753
- *Exapion corniculatum* (Germar, 1817) - Apionidae - INPN n°241992
- *Exapion crassiusculum* (Desbrochers, 1895) - Apionidae - INPN n°241993
- *Exapion difficile* (Herbst, 1797) - Apionidae - INPN n°241994
- *Exapion elongatum* (Desbrochers, 1891) - Apionidae - INPN n°241995
- *Exapion fasciolatum* (Wagner, 1912) - Apionidae - INPN n°241996
- *Exapion formaneki* (Wagner, 1929) - Apionidae - INPN n°241997
- *Exapion fuscirostre* (Fabricius, 1775) - Apionidae - INPN n°241998
- *Exapion fuscirostre fuscirostre* (Fabricius, 1775) - Apionidae - INPN n°252754
- *Exapion genistae* (W. Kirby, 1811) - Apionidae - INPN n°241999
- *Exapion inexpertum* (Wagner, 1906) - Apionidae - INPN n°242000
- *Exapion lemovicinum* (Hoffmann, 1929) - Apionidae - INPN n°242002
- *Exapion reyi* (Desbrochers, 1897) - Apionidae - INPN n°242003
- *Exapion subparallelum* (Desbrochers, 1888) - Apionidae - INPN n°242001
- *Exapion uliciperda* (Pandellé, 1867) - Apionidae - INPN n°242004
- *Exapion ulicis* (Forster, 1771) - Apionidae - (en) Gorse Weevil - INPN n°242005
- *Exocentrus adpersus* Mulsant, 1846 - Cerambycidae - INPN n°223073
- *Exocentrus lusitanus* (Linnaeus, 1767) - Cerambycidae - INPN n°223072 - **Ra**
- *Exocentrus punctipennis* Mulsant & Guillebeau, 1856 - Cerambycidae - INPN n°12465
- *Exochomus nigromaculatus* (Goeze, 1777) - Coccinellidae - INPN n°11135
- *Exomala campestris* (Latreille, 1804) - Rutelidae - INPN n°10960
- *Exosoma lusitanicum* (Linnaeus, 1767) - Chrysomelidae - INPN n°241554
- *Fagniezia impressa* (Panzer, 1805) - Staphylinidae - INPN n°244266
- *Faronus brucki* Saulcy, 1874 - Staphylinidae - INPN n°244424
- *Faronus insularis* Sainte-Claire Deville, 1907 - Staphylinidae - INPN n°244425
- *Faronus lafertei* Aubé, 1844 - Staphylinidae - INPN n°244426
- *Faronus nicaeensis* Saulcy, 1874 - Staphylinidae - INPN n°244427
- *Faronus pyrenaicus* Saulcy, 1867 - Staphylinidae - INPN n°244428
- *Farsus dubius* (Piller & Mitterbacher, 1783) - Eucnemidae - INPN n°234858

- *Ferreria marqueti* (Aubé, 1863) - Raymondionymidae - INPN n°242819
- *Ferreria marqueti marqueti* (Aubé, 1863) - Raymondionymidae - INPN n°252929
- *Firminus alsasuanus* (Reitter, 1902) - Melolonthidae - INPN n°200449
- *Firminus bellieri* (Reiche, 1862) - Melolonthidae - INPN n°200448
- *Firminus fossulatus* (Mulsant & Rey, 1859) - Melolonthidae - INPN n°200447
- *Fissocatops quadraticollis* (Aubé, 1850) - Leiodidae - INPN n°223923
- *Fissocatops westi* (Krogerus, 1931) - Leiodidae - INPN n°223924
- *Fleutiauxellus maritimus* (Curtis, 1840) - Elateridae - INPN n°240442
- *Foucattia cremieri* Jacquelin du Val, 1854 - Curculionidae - INPN n°13822
- *Gabrius appendiculatus* Sharp, 1910 - Staphylinidae - INPN n°9907
- *Gabrius astutoides* (A. Strand, 1946) - Staphylinidae - INPN n°243026
- *Gabrius astutus* (Erichson, 1840) - Staphylinidae - INPN n°243027
- *Gabrius austriacus* Scheerpeltz, 1947 - Staphylinidae - INPN n°243028
- *Gabrius badius* (Kiesenwetter, 1858) - Staphylinidae - INPN n°243029
- *Gabrius bishopi* Sharp, 1910 - Staphylinidae - INPN n°243030
- *Gabrius breviventer* (Sperk, 1835) - Staphylinidae - INPN n°243031
- *Gabrius doderoi* Gridelli, 1920 - Staphylinidae - INPN n°243032
- *Gabrius exiguus* (Nordmann, 1837) - Staphylinidae - INPN n°243033
- *Gabrius expectatus* Smetana, 1952 - Staphylinidae - INPN n°243034
- *Gabrius femoralis* (Hochhuth, 1851) - Staphylinidae - INPN n°243035
- *Gabrius franzi* Smetana, 1967 - Staphylinidae - INPN n°243036
- *Gabrius hoggarensis* Coiffait, 1966 - Staphylinidae - INPN n°243037
- *Gabrius keysianus* Sharp, 1910 - Staphylinidae - INPN n°243038
- *Gabrius laticollis* (Fauvel, 1874) - Staphylinidae - INPN n°9909
- *Gabrius latro* Joy, 1913 - Staphylinidae - INPN n°243039
- *Gabrius lividipes* (Baudi, 1848) - Staphylinidae - INPN n°243040
- *Gabrius nigrutilus* (Gravenhorst, 1802) - Staphylinidae - INPN n°9910
- *Gabrius osseticus* (Kolenati, 1846) - Staphylinidae - INPN n°243041
- *Gabrius piliger* Mulsant & Rey, 1876 - Staphylinidae - INPN n°243042
- *Gabrius pisciformis* (Fauvel, 1874) - Staphylinidae - INPN n°243043
- *Gabrius ravasinii* Gridelli, 1920 - Staphylinidae - INPN n°243044
- *Gabrius sexualis* Smetana, 1954 - Staphylinidae - INPN n°243045
- *Gabrius splendidulus* (Gravenhorst, 1802) - Staphylinidae - INPN n°243046
- *Gabrius subnigrutilus* Joy, 1913 - Staphylinidae - INPN n°243047
- *Gabrius suffragani* Joy, 1913 - Staphylinidae - INPN n°243048
- *Gabrius tirolensis* (Luze, 1903) - Staphylinidae - INPN n°243049

- *Gabrius toxotes* Joy, 1913 - Staphylinidae - INPN n°243050
- *Gabrius trossulus* (Nordmann, 1837) - Staphylinidae - INPN n°243051
- *Gabrius velox* Sharp, 1910 - Staphylinidae - INPN n°243052
- *Gabronthus maritimus* (Motschulsky, 1858) - Staphylinidae - INPN n°243024
- *Gabronthus thermarum* (Aubé, 1850) - Staphylinidae - INPN n°243025
- *Galeruca abbreviata* (Joannis, 1865) - Chrysomelidae - INPN n°241524
- *Galeruca angusta* (Küster, 1849) - Chrysomelidae - INPN n°241525
- *Galeruca canigouensis* Fauvel, 1892 - Chrysomelidae - INPN n°241535
- *Galeruca corsica* (Joannis, 1865) - Chrysomelidae - INPN n°241526
- *Galeruca dahlii* (Joannis, 1865) - Chrysomelidae - INPN n°241527
- *Galeruca dahlii dahlii* (Joannis, 1865) - Chrysomelidae - INPN n°252699
- *Galeruca interrupta* Illiger, 1802 - Chrysomelidae - INPN n°241528
- *Galeruca interrupta circumdata* Duftschmid, 1825 - Chrysomelidae - INPN n°252701
- *Galeruca interrupta interrupta* Illiger, 1802 - Chrysomelidae - INPN n°252700
- *Galeruca laticollis* Sahlberg, 1837 - Chrysomelidae - INPN n°241529
- *Galeruca littoralis* (Fabricius, 1787) - Chrysomelidae - INPN n°241530
- *Galeruca luctuosa* (Joannis, 1865) - Chrysomelidae - INPN n°241531
- *Galeruca melanocephala* Ponz, 1805 - Chrysomelidae - INPN n°241538
- *Galeruca miegi* Perez, 1874 - Chrysomelidae - INPN n°241536
- *Galeruca monticola* Kiesenwetter, 1850 - Chrysomelidae - INPN n°241537
- *Galeruca pomonae* (Scopoli, 1763) - Chrysomelidae - INPN n°12713
- *Galeruca pomonae pomonae* (Scopoli, 1763) - Chrysomelidae - INPN n°252702
- *Galeruca rufa* Germar, 1824 - Chrysomelidae - INPN n°241534
- *Galeruca sardoa* Gené, 1839 - Chrysomelidae - INPN n°241532
- *Galeruca tanacetii* (Linnaeus, 1758) - Chrysomelidae - INPN n°241533
- *Galeruca tanacetii tanacetii* (Linnaeus, 1758) - Chrysomelidae - INPN n°252703
- *Galerucella calmariensis* (Linnaeus, 1767) - Chrysomelidae - INPN n°12721
- *Galerucella grisescens* (Joannis, 1865) - Chrysomelidae - INPN n°12722
- *Galerucella lineola* (Fabricius, 1781) - Chrysomelidae - (en) Brown Willow Beetle - INPN n°12723
- *Galerucella lineola lineola* (Fabricius, 1781) - Chrysomelidae - INPN n°252698
- *Galerucella nymphaeae* (Linnaeus, 1758) - Chrysomelidae - (en) Water-lily Leaf Beetle - INPN n°12725
- *Galerucella pusilla* (Duftschmid, 1825) - Chrysomelidae - INPN n°241523
- *Galerucella tenella* (Linnaeus, 1761) - Chrysomelidae - INPN n°12726
- *Gasterocercus depressirostris* (Fabricius, 1792) - Curculionidae - INPN n°242504
- *Gasteroclisus augurius* (Boheman, 1835) - Curculionidae - INPN n°242216
- *Gastrallus corsicus* Schilsky, 1898 - Anobiidae - INPN n°222029

- *Gastrallus immarginatus* (P. W. J. Müller, 1821) - Anobiidae - (en) Maple Wood-boring Beetle - INPN n°222030
- *Gastrallus knizeki* Zahradník, 1996 - Anobiidae - INPN n°222031
- *Gastrallus laevigatus* (Olivier, 1790) - Anobiidae - INPN n°222032
- *Gastrophysa polygoni* (Linnaeus, 1758) - Chrysomelidae - INPN n°241419
- *Gastrophysa viridula* (De Geer, 1775) - Chrysomelidae - (en) Green Dock Beetle - INPN n°8286
- *Gastrophysa viridula viridula* (De Geer, 1775) - Chrysomelidae - INPN n°252595
- *Gauropterus fulgidus* (Fabricius, 1787) - Staphylinidae - INPN n°243224
- *Gauropterus fulgidus fulgidus* (Fabricius, 1787) - Staphylinidae - INPN n°253013
- *Gaurotes virginea* (Linnaeus, 1758) - Cerambycidae - INPN n°223179 - **Ra**
- *Geodromicus baerti* Bordoni, 1984 - Staphylinidae - INPN n°243758
- *Geodromicus corsicus* Fagel, 1958 - Staphylinidae - INPN n°243759
- *Geodromicus curtipennis* Fauvel, 1871 - Staphylinidae - INPN n°243760
- *Geodromicus kunzei* (Heer, 1839) - Staphylinidae - INPN n°243761
- *Geodromicus kunzei avernus* Deville, 1935 - Staphylinidae - INPN n°253074
- *Geodromicus kunzei kunzei* (Heer, 1839) - Staphylinidae - INPN n°253073
- *Geodromicus nigrita* (P.W.J. Müller, 1821) - Staphylinidae - INPN n°10150
- *Geodromicus nigrita lohsei* Jarrige, 1963 - Staphylinidae - INPN n°253076
- *Geodromicus nigrita nigrita* (P.W.J. Müller, 1821) - Staphylinidae - INPN n°253075
- *Geodromicus pedemontanus* Fagel, 1958 - Staphylinidae - INPN n°243762
- *Geodromicus plagiatus* (Fabricius, 1798) - Staphylinidae - INPN n°243763
- *Geodromicus pyrenaeus* Jarrige, 1963 - Staphylinidae - INPN n°243764
- *Geodromicus suturalis* (Lacordaire, 1835) - Staphylinidae - INPN n°243765
- *Geonemus flabellipes* (Olivier, 1807) - Curculionidae - INPN n°13903
- *Georissus caelatus* Erichson, 1847 - Hydrophilidae - INPN n°234960 - **Ra** - Zone Humides
- *Georissus costatus* Laporte de Castelnau, 1840 - Hydrophilidae - INPN n°234961 - **Ra** - Zone Humides
- *Georissus crenulatus* (Rossi, 1794) - Hydrophilidae - INPN n°234963 - **Ra** - Zone Humides
- *Georissus laesicollis* Germar, 1831 - Hydrophilidae - INPN n°234962 - **Ra** - Zone Humides
- *Georissus substriatus* Heer, 1841 - Hydrophilidae - INPN n°234964 - **Ra** - Zone Humides
- *Geostiba beroni* (Coiffait, 1968) - Staphylinidae - INPN n°244137
- *Geostiba cavipennis* (Mulsant & Rey, 1875) - Staphylinidae - INPN n°244136
- *Geostiba chlorotica* (Fairmaire, 1859) - Staphylinidae - INPN n°244145
- *Geostiba circellaris* (Gravenhorst, 1806) - Staphylinidae - INPN n°244154
- *Geostiba coiffaitiana* Pace, 1990 - Staphylinidae - INPN n°244155
- *Geostiba commingensis* Pace, 1990 - Staphylinidae - INPN n°244129
- *Geostiba conifera* Fauvel, 1900 - Staphylinidae - INPN n°244150
- *Geostiba couffesensis* Pace, 1990 - Staphylinidae - INPN n°244156

- *Geostiba cryptophthalma* (Scheerpeltz, 1951) - Staphylinidae - INPN n°244112
- *Geostiba curtipennis* (Aubé, 1863) - Staphylinidae - INPN n°244121
- *Geostiba ensifera* (Ganglbauer, 1895) - Staphylinidae - INPN n°244111
- *Geostiba furcifera* Fauvel, 1900 - Staphylinidae - INPN n°244131
- *Geostiba fuscula* (Ganglbauer, 1895) - Staphylinidae - INPN n°244128
- *Geostiba gardensis* Pace, 1990 - Staphylinidae - INPN n°244120
- *Geostiba glacialis* (Brisout, 1967) - Staphylinidae - INPN n°244140
- *Geostiba heraultensis* Pace, 1990 - Staphylinidae - INPN n°244118
- *Geostiba hervei* Pace, 1990 - Staphylinidae - INPN n°244133
- *Geostiba impressa* (Mulsant & Rey, 1875) - Staphylinidae - INPN n°244151
- *Geostiba incisa* (Peyerimhoff, 1900) - Staphylinidae - INPN n°244152
- *Geostiba laevata* (Mulsant & Rey, 1875) - Staphylinidae - INPN n°244122
- *Geostiba lapurdensis* Pace, 1990 - Staphylinidae - INPN n°244114
- *Geostiba laticornis* (Fauvel, 1890) - Staphylinidae - INPN n°244115
- *Geostiba lavagnei* Peyerimhoff, 1917 - Staphylinidae - INPN n°244132
- *Geostiba linearis* (Brisout, 1867) - Staphylinidae - INPN n°244148
- *Geostiba longicollis* Fauvel, 1900 - Staphylinidae - INPN n°244153
- *Geostiba lozerensis* Pace, 1990 - Staphylinidae - INPN n°244119
- *Geostiba maritima* Pace, 1990 - Staphylinidae - INPN n°244135
- *Geostiba molitgensis* Pace, 2002 - Staphylinidae - INPN n°244125
- *Geostiba monogranulata* Pace, 1990 - Staphylinidae - INPN n°244141
- *Geostiba montivaga* (Brisout, 1863) - Staphylinidae - INPN n°244149
- *Geostiba moreli* (Bernhauer, 1898) - Staphylinidae - INPN n°244147
- *Geostiba moreli cerdanica* Pace, 1990 - Staphylinidae - INPN n°253146
- *Geostiba myops* (Kiesenwetter, 1850) - Staphylinidae - INPN n°244144
- *Geostiba nitida* (Fauvel, 1871) - Staphylinidae - INPN n°9661
- *Geostiba nivicola* (Fairmaire & Laboulbène, 1854) - Staphylinidae - INPN n°244139
- *Geostiba orhyensis* Pace, 1990 - Staphylinidae - INPN n°244113
- *Geostiba ossalensis* Pace, 1990 - Staphylinidae - INPN n°244116
- *Geostiba pandellei* (Brisout, 1867) - Staphylinidae - INPN n°244138
- *Geostiba paracoiffaitiana* Pace, 1990 - Staphylinidae - INPN n°244157
- *Geostiba quadrisignata* Pace, 1990 - Staphylinidae - INPN n°244143
- *Geostiba revelieri* (Mulsant & Rey, 1875) - Staphylinidae - INPN n°244124
- *Geostiba rhunensis* Fauvel, 1900 - Staphylinidae - INPN n°244130
- *Geostiba salatensis* Pace, 1990 - Staphylinidae - INPN n°244117
- *Geostiba solifuga* (Ganglbauer, 1895) - Staphylinidae - INPN n°244110

- *Geostiba subcarinulata* (Bernhauer, 1909) - Staphylinidae - INPN n°244134
- *Geostiba sublaevis* (Mulsant & Rey, 1875) - Staphylinidae - INPN n°244123
- *Geostiba thermarum* Fauvel, 1900 - Staphylinidae - INPN n°244146
- *Geostiba vallierensis* Pace, 1990 - Staphylinidae - INPN n°244142
- *Geostiba varensis* Pace, 2002 - Staphylinidae - INPN n°244126
- *Geostiba ventosa* Pace, 1996 - Staphylinidae - INPN n°244127
- *Geotrechus aldensis* Jeannel, 1955 - Carabidae - INPN n°222764
- *Geotrechus andreae* Jeannel, 1920 - Carabidae - INPN n°222765
- *Geotrechus debilis* Coiffait, 1958 - Carabidae - INPN n°222757
- *Geotrechus discontinnyi* (Fairmaire, 1867) - Carabidae - INPN n°222758
- *Geotrechus discontinnyi canteti* Cabidoche, 1967 - Carabidae - INPN n°251155
- *Geotrechus discontinnyi discontinnyi* (Fairmaire, 1867) - Carabidae - INPN n°251156
- *Geotrechus gallicus* (Delarouzée, 1857) - Carabidae - INPN n°8746
- *Geotrechus gallicus bessoni* Cabidoche, 1967 - Carabidae - INPN n°251180
- *Geotrechus gallicus bigerricus* Jeannel, 1948 - Carabidae - INPN n°251181
- *Geotrechus gallicus gallicus* (Delarouzée, 1857) - Carabidae - INPN n°251182
- *Geotrechus gallicus gaudini* Jeannel, 1928 - Carabidae - INPN n°8747
- *Geotrechus gallicus superstes* Jeannel, 1926 - Carabidae - INPN n°251183
- *Geotrechus holcartensis* Genest, 1977 - Carabidae - INPN n°222759
- *Geotrechus jeanneli* A. Gaudin, 1938 - Carabidae - INPN n°222766
- *Geotrechus jeanneli hypogaeus* A. Gaudin, 1947 - Carabidae - INPN n°251184
- *Geotrechus jeanneli jeanneli* A. Gaudin, 1938 - Carabidae - INPN n°251185
- *Geotrechus jeanneli renaudeti* A. Gaudin, 1947 - Carabidae - INPN n°251186
- *Geotrechus orcinus* (Linder, 1859) - Carabidae - INPN n°222760
- *Geotrechus orcinus elongatus* Jeannel, 1946 - Carabidae - INPN n°251157
- *Geotrechus orcinus gustavi* Fagniez, 1930 - Carabidae - INPN n°251158
- *Geotrechus orcinus henroti* Coiffait, 1959 - Carabidae - INPN n°251159
- *Geotrechus orcinus menviellei* A. Gaudin, 1947 - Carabidae - INPN n°251160
- *Geotrechus orcinus orcinus* (Linder, 1859) - Carabidae - INPN n°251161
- *Geotrechus orpheus* (Dieck, 1869) - Carabidae - INPN n°222761
- *Geotrechus orpheus begoueni* Jeannel, 1926 - Carabidae - INPN n°251162
- *Geotrechus orpheus bouilloni* Coiffait, 1958 - Carabidae - INPN n°251163
- *Geotrechus orpheus consorranus* (Dieck, 1870) - Carabidae - INPN n°251164
- *Geotrechus orpheus doderoi* Jeannel, 1920 - Carabidae - INPN n°251165
- *Geotrechus orpheus juzetensis* Coiffait, 1958 - Carabidae - INPN n°251166
- *Geotrechus orpheus microcephalus* Coiffait, 1958 - Carabidae - INPN n°251167

- *Geotrechus orpheus montissalini* A. Gaudin, 1947 - Carabidae - INPN n°251168
- *Geotrechus orpheus orpheus* (Dieck, 1869) - Carabidae - INPN n°251169
- *Geotrechus orpheus ovipennis* Jeannel, 1941 - Carabidae - INPN n°251170
- *Geotrechus orpheus subparallelus* (Abeille de Perrin, 1904) - Carabidae - INPN n°251171
- *Geotrechus palei* Fourès, 1962 - Carabidae - INPN n°222767
- *Geotrechus saulcyi* (Argod-Vallon, 1913) - Carabidae - INPN n°222768
- *Geotrechus saulcyi demauxi* Coiffait, 1958 - Carabidae - INPN n°251187
- *Geotrechus saulcyi metallorum* Jeannel, 1955 - Carabidae - INPN n°251188
- *Geotrechus saulcyi saulcyi* (Argod-Vallon, 1913) - Carabidae - INPN n°251189
- *Geotrechus serrulatus* Jeannel, 1946 - Carabidae - INPN n°222762
- *Geotrechus soussieuxi* Perreau & Queinnec, 1987 - Carabidae - INPN n°222769
- *Geotrechus sulcatus* Coiffait, 1959 - Carabidae - INPN n°222770
- *Geotrechus trophonius* (Abeille de Perrin, 1872) - Carabidae - INPN n°222763
- *Geotrechus trophonius coiffaiti* Cabidoche, 1960 - Carabidae - INPN n°251172
- *Geotrechus trophonius germaniae* Fagniez, 1930 - Carabidae - INPN n°251173
- *Geotrechus trophonius hydrophilus* Coiffait, 1962 - Carabidae - INPN n°251174
- *Geotrechus trophonius inferorum* Jeannel, 1926 - Carabidae - INPN n°251175
- *Geotrechus trophonius negrei* A. Gaudin, 1947 - Carabidae - INPN n°251176
- *Geotrechus trophonius pusillus* Jeannel, 1928 - Carabidae - INPN n°251177
- *Geotrechus trophonius stygius* Jeannel, 1919 - Carabidae - INPN n°251178
- *Geotrechus trophonius trophonius* (Abeille de Perrin, 1872) - Carabidae - INPN n°251179
- *Geotrechus vandeli* Coiffait, 1959 - Carabidae - INPN n°222771
- *Geotrechus vanderberghi* Perreau & Queinnec, 1987 - Carabidae - INPN n°222772
- *Geotrechus vulcanus* (Abeille de Perrin, 1904) - Carabidae - INPN n°222773
- *Geotrechus vulcanus fuxeensis* Jeannel, 1919 - Carabidae - INPN n°251190
- *Geotrechus vulcanus hermensis* Jeannel, 1920 - Carabidae - INPN n°251191
- *Geotrechus vulcanus massati* Coiffait, 1962 - Carabidae - INPN n°251192
- *Geotrechus vulcanus pueli* (Chobaut, 1904) - Carabidae - INPN n°251193
- *Geotrechus vulcanus vulcanus* (Abeille de Perrin, 1904) - Carabidae - INPN n°251194
- *Geotrupes mutator* (Marsham, 1802) - Geotrupidae - INPN n°10544 - **Ra**
- *Geotrupes puncticollis* Malinowsky, 1811 - Geotrupidae - INPN n°200451 - **Ra** - 38
- *Geotrupes stercorarius* (Linnaeus, 1758) - Geotrupidae - (en) Dor Beetle - INPN n°10548 - **Ra**
- *Gerandryus aetnensis* - Alleculidae - **Taxon absent** du référentiel de l'INPN (2008).
- *Gesciella delioli* Giachino & Guéorguiev, 1989 - Leiodidae - INPN n°223845
- *Gibbium aequinoctiale* Boieldieu, 1854 - Anobiidae - INPN n°222015
- *Gibbium psylloides* (Czempinski, 1778) - Anobiidae - (en) Shiny Spider Beetle - INPN n°222016

- *Glaphyra marmottani* (Brisout, 1863) - Cerambycidae - INPN n°223129
- *Glaphyra marmottani marmottani* (Brisout, 1863) - Cerambycidae - INPN n°251482
- *Glaphyra umbellatarum* (Schreber, 1759) - Cerambycidae - INPN n°223128
- *Glischrochilus hortensis* (Fourcroy, 1785) - Nitidulidae - INPN n°239258
- *Glischrochilus quadriguttatus* (Fabricius, 1776) - Nitidulidae - INPN n°239259
- *Glischrochilus quadripunctatus* (Linnaeus, 1758) - Nitidulidae - INPN n°239260
- *Glischrochilus quadrisignatus* (Say, 1835) - Nitidulidae - INPN n°239261
- *Globicornis alpina* Pic, 1912 - Dermestidae - INPN n°223307
- *Globicornis bifasciata* (Perris, 1866) - Dermestidae - INPN n°223308
- *Globicornis corticalis* (Eichoff, 1863) - Dermestidae - **Taxon absent** du référentiel de l'INPN (2008).
- *Globicornis depressa* (Mulsant & Rey, 1868) - Dermestidae - INPN n°223306
- *Globicornis emarginata* (Gyllenhal, 1808) - Dermestidae - INPN n°223312
- *Globicornis fasciata* (Fairmaire, 1859) - Dermestidae - INPN n°223309
- *Globicornis nigripes* (Fabricius, 1792) - Dermestidae - INPN n°223310
- *Globicornis sulcata* (Brisout, 1866) - Dermestidae - INPN n°223313
- *Globicornis variegata* (Küster, 1851) - Dermestidae - INPN n°223311
- *Glocianus distinctus* (C. Brisout, 1870) - Curculionidae - INPN n°242723
- *Glocianus moelleri* (C. G. Thomson, 1868) - Curculionidae - INPN n°242724
- *Glocianus pilosellus* (Gyllenhal, 1837) - Curculionidae - INPN n°242725
- *Glocianus punctiger* (C. R. Sahlberg, 1835) - Curculionidae - INPN n°242726
- *Gloeosoma velox* Wollaston, 1854 - Corylophidae - INPN n°234683
- *Glyphobythus devillei* Jeannel, 1950 - Staphylinidae - INPN n°244318
- *Glyphobythus fallax* Besuchet, 1960 - Staphylinidae - INPN n°244319
- *Glyphobythus gracilipes* (Sainte-Claire Deville, 1899) - Staphylinidae - INPN n°10260
- *Glyphobythus gracilipes caecus* Hervé, 1961 - Staphylinidae - INPN n°253181
- *Glyphobythus gracilipes gracilipes* (Sainte-Claire Deville, 1899) - Staphylinidae - INPN n°253180
- *Glyphobythus hervei* Besuchet, 1960 - Staphylinidae - INPN n°244320
- *Glyphobythus maritimus* (Reitter, 1884) - Staphylinidae - INPN n°10256
- *Glyphobythus rugulosus* Jeannel, 1950 - Staphylinidae - INPN n°10257
- *Glyphobythus rugulosus laevis* Hervé, 1961 - Staphylinidae - INPN n°253183
- *Glyphobythus rugulosus rugulosus* Jeannel, 1950 - Staphylinidae - INPN n°253182
- *Glyphobythus vaccae* (Doderò, 1900) - Staphylinidae - INPN n°244321
- *Gnathocerus cornutus* (Fabricius, 1798) - Tenebrionidae - INPN n°244687
- *Gnathoncus buyssoni* Auzat, 1917 - Histeridae - INPN n°223561
- *Gnathoncus communis* (Marseul, 1862) - Histeridae - INPN n°223560
- *Gnathoncus nannetensis* (Marseul, 1862) - Histeridae - INPN n°223559



- *Gnathoncus nidorum* Stockmann, 1957 - Histeridae - INPN n°223557
- *Gnathoncus rotundatus* (Kugelann, 1792) - Histeridae - INPN n°223558
- *Gnathotrichus materiarius* (Fitch, 1858) - Curculionidae - INPN n°242240
- *Gnorimus nobilis* (Linnaeus, 1758) - Cetoniidae - (en) Noble Chafer - INPN n°10981 - **Ra**
- *Gnorimus nobilis nobilis* (Linnaeus, 1758) - Cetoniidae - INPN n°200455
- *Gnorimus variabilis* (Linnaeus, 1758) - Cetoniidae - (en) Chafer - INPN n°10983
- *Gonioctena decemnotata* (Marsham, 1802) - Chrysomelidae - INPN n°241398
- *Gonioctena lineata* (Gené, 1839) - Chrysomelidae - INPN n°241402
- *Gonioctena nivosa* (Suffrian, 1851) - Chrysomelidae - INPN n°241399
- *Gonioctena olivacea* (Forster, 1771) - Chrysomelidae - (en) Broom Leaf Beetle - INPN n°241403
- *Gonioctena pallida* (Linnaeus, 1758) - Chrysomelidae - INPN n°8288
- *Gonioctena quinquepunctata* (Fabricius, 1787) - Chrysomelidae - INPN n°241401
- *Gonioctena variabilis* (Olivier, 1790) - Chrysomelidae - INPN n°241404
- *Gonioctena viminalis* (Linnaeus, 1758) - Chrysomelidae - INPN n°241400
- *Gonioctena viminalis viminalis* (Linnaeus, 1758) - Chrysomelidae - INPN n°252593
- *Gonipterus scutellatus* Gyllenhal, 1833 - Curculionidae - INPN n°13347
- *Gonocephalum granulatum* (Fabricius, 1791) - Tenebrionidae - INPN n°244650
- *Gonocephalum granulatum meridionale* (Küster, 1849) - Tenebrionidae - INPN n°253247
- *Gonocephalum granulatum nigrum* (Küster, 1849) - Tenebrionidae - INPN n°253248
- *Gonocephalum obscurum* (Küster, 1849) - Tenebrionidae - INPN n°244651
- *Gonocephalum obscurum obscurum* (Küster, 1849) - Tenebrionidae - INPN n°253249
- *Gonocephalum pygmaeum* (Steven, 1829) - Tenebrionidae - INPN n°11982
- *Gonocephalum rusticum* (Olivier, 1811) - Tenebrionidae - INPN n°11983
- *Gonocephalum yelamosi* Español & Viñolas, 1983 - Tenebrionidae - INPN n°244652
- *Gonodera luperus* (Herbst, 1783) - Tenebrionidae - INPN n°12046
- *Gonotropis dorsalis* (Thunberg, 1796) - Anthribidae - INPN n°234614
- *Gracilia minuta* (Fabricius, 1781) - Cerambycidae - INPN n°12323
- *Grammoptera abdominalis* (Stephens, 1831) - Cerambycidae - INPN n°223175
- *Grammoptera ruficornis* (Fabricius, 1781) - Cerambycidae - INPN n°12232
- *Grammoptera ruficornis ruficornis* (Fabricius, 1781) - Cerambycidae - INPN n°251493
- *Grammoptera ustulata* (Schaller, 1783) - Cerambycidae - INPN n°12233
- *Graniger cordicollis* (Audinet-Serville, 1821) - Carabidae - INPN n°222505
- *Graphoderus austriacus* (Sturm, 1834) - Dytiscidae - INPN n°9564 - **Ra** - Zone Humides
- *Graphoderus bilineatus* (De Geer, 1774) - Dytiscidae - Graphodère à deux lignes - INPN n°9562 - **UICN** (VU 1996)  
- **Fr** (Protégée) - Zone Humides
- *Graphoderus cinereus* (Linnaeus, 1758) - Dytiscidae - INPN n°9563 - **Ra** - Zone Humides

- *Graphoderus zonatus* (Hoppe, 1795) - Dytiscidae - (en) Spangled Diving Beetle - INPN n°223424 - Zone Humides
- *Graptodytes bilineatus* (Sturm, 1835) - Dytiscidae - INPN n°7983 - **Ra** - Zone Humides
- *Graptodytes flavipes* (Olivier, 1795 *nec* Fabricius, 1792) - Dytiscidae - INPN n°223399 - **Ra** - Zone Humides
- *Graptodytes fractus* (Sharp, 1882) - Dytiscidae - INPN n°223400 - Zone Humides
- *Graptodytes granularis* (Linnaeus, 1767) - Dytiscidae - INPN n°223401 - **Ra** - Zone Humides
- *Graptodytes ignotus* (Mulsant & Rey, 1861) - Dytiscidae - INPN n°223402 - **Ra** - 38 - 69 - Zone Humides
- *Graptodytes pictus* (Fabricius, 1787) - Dytiscidae - INPN n°223403 - **Ra** - Zone Humides
- *Graptodytes varius* (Aubé, 1838) - Dytiscidae - INPN n°223404 - **Ra** - Zone Humides
- *Graptodytes varius pauper* Schneider - Dytiscidae - **Taxon absent** du référentiel de l'INPN (2008). - Corse - Zone Humides
- *Graptus nictitans* (Boheman, 1842) - Curculionidae - INPN n°242639
- *Graptus nictitans singularis* (Jacquelin du Val, 1868) - Curculionidae - INPN n°252884
- *Graptus triguttatus* (Fabricius, 1775) - Curculionidae - INPN n°242640
- *Gronops lunatus* (Fabricius, 1775) - Curculionidae - INPN n°14204
- *Grynobius planus* (Fabricius, 1787) - Anobiidae - INPN n°222042
- *Grynocharis oblonga* (Linnaeus, 1758) - Trogoxetidae - INPN n°235425
- *Grypus brunnirostris* (Fabricius, 1792) - Eirrhinidae - INPN n°16577 - **Ra**
- *Grypus equiseti* (Fabricius, 1775) - Eirrhinidae - (en) Horsetail Weevil - INPN n°16573 - **Ra**
- *Gymnaetron aper* Desbrochers, 1893 - Curculionidae - INPN n°16111
- *Gymnaetron beccabungae* (Linnaeus, 1761) - Curculionidae - INPN n°16122 - **Ra**
- *Gymnaetron bipustulatum* (Rossi, 1792) - Curculionidae - INPN n°242400 - **Ra**
- *Gymnaetron erinaceum* (Bedel, 1885) - Curculionidae - INPN n°242424
- *Gymnaetron melanarium* (Germar, 1821) - Curculionidae - INPN n°16114
- *Gymnaetron pyrenaicum* H.Brisout de Barneville, 1862 - Curculionidae - INPN n°242425
- *Gymnaetron pyrenaicum* Tempère, 1961 - Curculionidae - INPN n°16125
- *Gymnaetron rostellum* (Herbst, 1795) - Curculionidae - INPN n°16110
- *Gymnaetron stimulosum* (Germar, 1821) - Curculionidae - INPN n°16112
- *Gymnaetron veronicae* (Germar, 1821) - Curculionidae - (en) Brooklime Gull Weevil - INPN n°16120 - **Ra**
- *Gymnaetron villosulum* Gyllenhal, 1838 - Curculionidae - INPN n°16119 - **Ra**
- *Gymnomorphus nigrans* (Fairmaire, 1862) - Curculionidae - INPN n°242617
- *Gymnopleurus flagellatus* (Fabricius, 1787) - Scarabaeidae - INPN n°10800 - **Ra**
- *Gymnopleurus geoffroyi* (Fuessly, 1775) - Scarabaeidae - INPN n°10797 - **Ra**
- *Gymnopleurus mopsus* (Pallas, 1781) - Scarabaeidae - INPN n°10799 - **Ra**
- *Gymnopleurus sturmi* MacLeay, 1821 - Scarabaeidae - INPN n°200456 - **Ra**
- *Gynandromorphus etruscus* (Quensel in Schönherr, 1806) - Carabidae - INPN n°9275
- *Gynotyphlus perpusillus* (Dodero, 1900) - Staphylinidae - INPN n°243563

- *Gynotyphlus perpusillus curtulus* (Jarrige, 1949) - Staphylinidae - INPN n°253048
- *Gynotyphlus perpusillus garumnicus* Coiffait, 1955 - Staphylinidae - INPN n°253049
- *Gynotyphlus perpusillus rhodanicus* Coiffait, 1955 - Staphylinidae - INPN n°253050
- *Gynotyphlus perpusillus sequanus* Miré, 1983 - Staphylinidae - INPN n°253051
- *Gyrinus* - **Taxon absent** du référentiel de l'INPN (2008). - 38
- *Gyrinus aeratus* Stephens, 1835 - Gyrinidae - INPN n°223475 - Zone Humides
- *Gyrinus caspius* Ménériés, 1832 - Gyrinidae - INPN n°223476 - **Ra** - Zone Humides
- *Gyrinus colymbus* Erichson, 1837 - Gyrinidae - INPN n°223477 - Zone Humides
- *Gyrinus dejeani* Brullé, 1832 - Gyrinidae - INPN n°9578 - **Ra** - 69 - Zone Humides
- *Gyrinus distinctus* Aubé, 1836 - Gyrinidae - INPN n°223478 - **Ra** - Zone Humides
- *Gyrinus marinus* Gyllenhal, 1808 - Gyrinidae - INPN n°223479 - Zone Humides
- *Gyrinus minutus* Fabricius, 1798 - Gyrinidae - INPN n°223483 - **Ra** - Zone Humides
- *Gyrinus natator* (Linnaeus, 1758) - Gyrinidae - INPN n°9579 - Zone Humides
- *Gyrinus paykulli* Ochs, 1927 - Gyrinidae - INPN n°223480 - Zone Humides
- *Gyrinus substriatus* Stephens, 1829 - Gyrinidae - INPN n°9581 - **Ra** - Zone Humides
- *Gyrinus suffriani* Scriba, 1855 - Gyrinidae - INPN n°223481 - **Ra** - Zone Humides
- *Gyrinus urinator* Illiger, 1807 - Gyrinidae - INPN n°223482 - **Ra** - 01 - Zone Humides
- *Gyrophypnus angustatus* Stephens, 1833 - Staphylinidae - INPN n°243219
- *Gyrophypnus atratus* (Heer, 1839) - Staphylinidae - INPN n°243220
- *Gyrophypnus fracticornis* (O. Müller, 1776) - Staphylinidae - INPN n°243221
- *Gyrophypnus fuscipes* (Linnaeus, 1758) - Staphylinidae - INPN n°243223
- *Gyrophypnus liebei* (Scheerpeltz, 1926) - Staphylinidae - INPN n°243222
- *Habrocerus capillaricornis* (Gravenhorst, 1806) - Staphylinidae - INPN n°244085
- *Habrocerus ibericus* Assing & Wunderle, 1995 - Staphylinidae - INPN n°244087
- *Habrocerus pisidicus* Korge, 1971 - Staphylinidae - INPN n°244086
- *Habroloma geranii* (Silfverberg, 1977) - Buprestidae - INPN n°222174
- *Habroloma triangulare* (Lacordaire, 1835) - Buprestidae - INPN n°222175
- *Hadrobregmus denticollis* (Creutzer in Panzer, 1796) - Anobiidae - INPN n°222027
- *Hadrobregmus pertinax* (Linnaeus, 1758) - Anobiidae - INPN n°222028
- *Hadrognathus longipalpis* (Mulsant & Rey, 1851) - Staphylinidae - INPN n°243822
- *Hadroplontus litura* (Fabricius, 1775) - Curculionidae - INPN n°242721
- *Hadroplontus trimaculatus* (Fabricius, 1775) - Curculionidae - INPN n°242722
- *Haeterius ferrugineus* (Olivier, 1789) - Histeridae - INPN n°223600
- *Halacritus punctum* (Aubé, 1843) - Histeridae - INPN n°10494
- *Halacritus punctum punctum* (Aubé, 1843) - Histeridae - INPN n°251523
- *Halammbia pellucida* (Herbst, 1799) - Tenebrionidae - INPN n°244700

- *Haliphus andalusicus* Wehncke, 1874 - Haliplidae - INPN n°223496 - Zone Humides
- *Haliphus confinis* Stephens, 1828 - Haliplidae - INPN n°9442 - **Ra** - Zone Humides
- *Haliphus flavicollis* Sturm, 1834 - Haliplidae - INPN n°9443 - **Ra** - Zone Humides
- *Haliphus fluviatilis* Aubé, 1836 - Haliplidae - INPN n°223489 - **Ra** - Zone Humides
- *Haliphus fulvicollis* Erichson, 1837 - Haliplidae - INPN n°223490 - Zone Humides
- *Haliphus fulvus* (Fabricius, 1801) - Haliplidae - INPN n°9444 - **Ra** - 01 - Zone Humides
- *Haliphus fulvus lapponum* Thoms. - Haliplidae - **Taxon absent** du référentiel de l'INPN (2008). - Zone Humides
- *Haliphus furcatus* Seidlitz, 1887 - Haliplidae - INPN n°223491 - Zone Humides
- *Haliphus guttatus* Aubé, 1836 - Haliplidae - INPN n°223497 - Zone Humides
- *Haliphus heydeni* Wehncke, 1875 - Haliplidae - INPN n°9445 - **Ra** - Zone Humides
- *Haliphus immaculatus* Gerhardt, 1877 - Haliplidae - INPN n°223492 - **Ra** - 01 - Zone Humides
- *Haliphus laminatus* (Schaller, 1783) - Haliplidae - INPN n°223498 - **Ra** - Zone Humides
- *Haliphus lineatocollis* (Marsham, 1802) - Haliplidae - INPN n°9446 - **Ra** - Zone Humides
- *Haliphus lineolatus* Mannerheim, 1844 - Haliplidae - **Taxon absent** du référentiel de l'INPN (2008). - Zone Humides
- *Haliphus mucronatus* Stephens, 1828 - Haliplidae - INPN n°223499 - Zone Humides
- *Haliphus obliquus* (Fabricius, 1787) - Haliplidae - INPN n°9447 - **Ra** - Zone Humides
- *Haliphus rubidus* Perris, 1857 - Haliplidae - INPN n°223500 - Zone Humides
- *Haliphus ruficeps* Chevrolat, 1861 - Haliplidae - INPN n°223495
- *Haliphus ruficollis* (De Geer, 1774) - Haliplidae - INPN n°9450 - **Ra** - Zone Humides
- *Haliphus sibiricus* Motschulsky, 1860 - Haliplidae - INPN n°223493 - **Ra** - Zone Humides
- *Haliphus variegatus* Sturm, 1834 - Haliplidae - INPN n°9448 - **Ra**
- *Haliphus varius* Nicolai, 1822 - Haliplidae - INPN n°223494 - Zone Humides
- *Hallomenus axillaris* (Illiger, 1807) - Tetratomidae - INPN n°224163
- *Hallomenus binotatus* (Quensel, 1790) - Tetratomidae - INPN n°224164
- *Halyzia sedecimguttata* (Linnaeus, 1758) - Coccinellidae - (en) 16-spot Ladybird [*Halyzia sedecimguttata*] - INPN n°11197 - **Ra**
- *Hapalaraea pygmaea* (Paykull, 1800) - Staphylinidae - INPN n°243861
- *Hapalaraea settei* Zanetti, 1983 - Staphylinidae - INPN n°243862
- *Haplorhynchites caeruleus* (De Geer, 1775) - Rhynchitidae - INPN n°240312
- *Haplorhynchites pubescens* (Fabricius, 1775) - Rhynchitidae - INPN n°240311
- *Harmonia axyridis* (Pallas, 1773) - Coccinellidae - Coccinelle asiatique - Halloween Lady Beetle - **Taxon absent** du référentiel de l'INPN (2008). - **Ra** (Allochtone) - 01 - 05 - 07
- *Harmonia quadripunctata* (Pontoppidan, 1763) - Coccinellidae - (en) Four-spot Ladybird [*Harmonia quadripunctata*] - INPN n°11173
- *Harpalus affinis* (Schrank, 1781) - Carabidae - INPN n°222449 - **Ra** - 26
- *Harpalus albanicus* Reitter, 1900 - Carabidae - INPN n°9297

- *Harpalus anxius* (Duftschmid, 1812) - Carabidae - INPN n°9298
- *Harpalus atratus* Latreille, 1804 - Carabidae - INPN n°9299
- *Harpalus attenuatus* Stephens, 1828 - Carabidae - INPN n°9300
- *Harpalus autumnalis* (Duftschmid, 1812) - Carabidae - INPN n°9301
- *Harpalus bellieri* Reiche, 1861 - Carabidae - INPN n°9303
- *Harpalus chobautianus* Lutshnik, 1922 - Carabidae - INPN n°222446
- *Harpalus cupreus* Dejean, 1829 - Carabidae - INPN n°222450 - Zone Humides
- *Harpalus cupreus cupreus* Dejean, 1829 - Carabidae - INPN n°250902
- *Harpalus decipiens* Dejean, 1829 - Carabidae - INPN n°222451
- *Harpalus dimidiatus* (P.Rossi, 1790) - Carabidae - INPN n°9304 - **Ra**
- *Harpalus dispar* Dejean, 1829 - Carabidae - INPN n°222447
- *Harpalus dispar dispar* Dejean, 1829 - Carabidae - INPN n°250901
- *Harpalus distinguendus* (Duftschmid, 1812) - Carabidae - INPN n°9306 - **Ra** - 26
- *Harpalus distinguendus distinguendus* (Duftschmid, 1812) - Carabidae - INPN n°250903
- *Harpalus flavescens* (Piller & Mitterpacher, 1783) - Carabidae - INPN n°9307
- *Harpalus froelichi* Sturm, 1818 - Carabidae - INPN n°222452
- *Harpalus fuscicornis* Ménériés, 1832 - Carabidae - INPN n°222453
- *Harpalus hirtipes* (Panzer, 1796) - Carabidae - INPN n°222454
- *Harpalus honestus* (Duftschmid, 1812) - Carabidae - INPN n°9309
- *Harpalus italicus* Schaum, 1860 - Carabidae - INPN n°222445
- *Harpalus laevipes* Zetterstedt, 1828 - Carabidae - INPN n°222455
- *Harpalus latus* (Linnaeus, 1758) - Carabidae - INPN n°9311
- *Harpalus luteicornis* (Duftschmid, 1812) - Carabidae - INPN n°222456
- *Harpalus modestus* Dejean, 1829 - Carabidae - INPN n°9317
- *Harpalus neglectus* Audinet-Serville, 1821 - Carabidae - INPN n°9318
- *Harpalus neglectus mayeti* Verdier, Quezel & Rioux, 1951 - Carabidae - INPN n°9319
- *Harpalus neglectus neglectus* Audinet-Serville, 1821 - Carabidae - INPN n°250904
- *Harpalus oblitus* Dejean, 1829 - Carabidae - INPN n°9320
- *Harpalus oblitus oblitus* Dejean, 1829 - Carabidae - INPN n°250905
- *Harpalus oblitus patruelis* Dejean, 1829 - Carabidae - INPN n°250906
- *Harpalus picipennis* (Duftschmid, 1812) - Carabidae - INPN n°222457
- *Harpalus progrediens* Schaubberger, 1922 - Carabidae - INPN n°222458
- *Harpalus pumilus* Sturm, 1818 - Carabidae - INPN n°222459
- *Harpalus punctostriatus* Dejean, 1829 - Carabidae - INPN n°222448
- *Harpalus punctipennis* Mulsant, 1852 - Carabidae - INPN n°9322
- *Harpalus pygmaeus* Dejean, 1829 - Carabidae - INPN n°9325

- *Harpalus rubripes* (Duftschmid, 1812) - Carabidae - INPN n°9327
- *Harpalus rufipalpis* Sturm, 1818 - Carabidae - INPN n°222460
- *Harpalus rufipalpis montanellus* Mateu, 1953 - Carabidae - INPN n°250907
- *Harpalus rufipalpis rufipalpis* Sturm, 1818 - Carabidae - INPN n°250908
- *Harpalus serripes* (Quensel in Schönherr, 1806) - Carabidae - INPN n°9310
- *Harpalus serripes serripes* (Quensel in Schönherr, 1806) - Carabidae - INPN n°250909
- *Harpalus servus* (Duftschmid, 1812) - Carabidae - INPN n°9312
- *Harpalus smaragdinus* (Duftschmid, 1812) - Carabidae - INPN n°222461
- *Harpalus solitarius* Dejean, 1829 - Carabidae - INPN n°222462
- *Harpalus subcylindricus* Dejean, 1829 - Carabidae - INPN n°222463
- *Harpalus sulphuripes* Germar, 1824 - Carabidae - INPN n°9315
- *Harpalus sulphuripes goudoti* Dejean, 1829 - Carabidae - INPN n°250910
- *Harpalus sulphuripes sulphuripes* Germar, 1824 - Carabidae - INPN n°250911
- *Harpalus tardus* (Panzer, 1797) - Carabidae - INPN n°9316
- *Harpalus zabroides* Dejean, 1829 - Carabidae - INPN n°222464
- *Hedobia pubescens* (Olivier, 1790) - Anobiidae - INPN n°11900
- *Helianthemapion aciculare* (Germar, 1817) - Apionidae - INPN n°241955
- *Helianthemapion velatum* (Gerstaecker, 1854) - Apionidae - INPN n°241956
- *Heliopathes littoralis* Español, 1958 - Tenebrionidae - INPN n°244616
- *Heliopathes luctuosus* (Audinet-Serville, 1826) - Tenebrionidae - INPN n°244617
- *Helochares lividus* (Forster, 1771) - Hydrophilidae - INPN n°234889 - Zone Humides
- *Helochares obscurus* (O.F.Müller, 1776) - Hydrophilidae - INPN n°234890 - Zone Humides
- *Helochares punctatus* Sharp, 1869 - Hydrophilidae - INPN n°8963 - Zone Humides
- *Helophorus aequalis* Thomson, 1868 - Hydrophilidae - INPN n°11034 - **Ra** - Zone Humides
- *Helophorus alternans* Gené, 1836 - Hydrophilidae - INPN n°11035 - Zone Humides
- *Helophorus aquaticus* (Linnaeus, 1758) - Hydrophilidae - INPN n°11033 - **Ra** - Zone Humides
- *Helophorus arvernicus* Mulsant, 1846 - Hydrophilidae - INPN n°234974 - **Ra** - Zone Humides
- *Helophorus asperatus* Rey, 1885 - Hydrophilidae - INPN n°234975 - Zone Humides
- *Helophorus asturiensis* Kuwert, 1885 - Hydrophilidae - INPN n°234976 - Zone Humides
- *Helophorus brevipalpis* Bedel, 1881 - Hydrophilidae - INPN n°11037 - **Ra** - Zone Humides
- *Helophorus brevipalpis brevipalpis* Bedel, 1881 - Hydrophilidae - INPN n°252113 - Zone Humides
- *Helophorus croaticus* Kuwert, 1886 - Hydrophilidae - INPN n°234977 - Zone Humides
- *Helophorus discrepans* Rey, 1885 - Hydrophilidae - INPN n°234978 - **Ra** - Zone Humides
- *Helophorus dorsalis* (Marsham, 1802) - Hydrophilidae - INPN n°11038 - Zone Humides
- *Helophorus flavipes* Fabricius, 1792 - Hydrophilidae - INPN n°234979 - Zone Humides
- *Helophorus fulgidicollis* Motschulsky, 1860 - Hydrophilidae - INPN n°234980 - Zone Humides

- *Helophorus glacialis* Villa & Villa, 1833 - Hydrophilidae - INPN n°234981 - **Ra** - Zone Humides
- *Helophorus grandis* Illiger, 1798 - Hydrophilidae - INPN n°234970 - Zone Humides
- *Helophorus granularis* (Linnaeus, 1761) - Hydrophilidae - INPN n°11036 - **Ra** - Zone Humides
- *Helophorus griseus* Herbst, 1793 - Hydrophilidae - INPN n°234982 - Zone Humides
- *Helophorus illustris* Sharp, 1916 - Hydrophilidae - INPN n°234983 - Zone Humides
- *Helophorus laticollis* Thomson, 1853 - Hydrophilidae - INPN n°234984 - Zone Humides
- *Helophorus liguricus* Angus, 1970 - Hydrophilidae - INPN n°234971 - **Ra** - Zone Humides
- *Helophorus longitarsis* Wollaston, 1864 - Hydrophilidae - INPN n°234985 - Zone Humides
- *Helophorus maritimus* Rey, 1885 - Hydrophilidae - INPN n°234972 - Zone Humides
- *Helophorus milleri* Kuwert, 1886 - Hydrophilidae - INPN n°234973 - Corse - Zone Humides
- *Helophorus minutus* Fabricius, 1775 - Hydrophilidae - INPN n°11041 - **Ra** - Zone Humides
- *Helophorus nanus* Sturm, 1836 - Hydrophilidae - INPN n°234986 - Zone Humides
- *Helophorus nivalis* Giraud, 1852 - Hydrophilidae - INPN n°234987 - **Ra** - Zone Humides
- *Helophorus nubilus* Fabricius, 1777 - Hydrophilidae - (en) Wheat Mud Beetle - INPN n°234965 - **Ra** - Zone Humides
- *Helophorus obscurus* Mulsant, 1844 - Hydrophilidae - INPN n°11042 - **Ra** - Zone Humides
- *Helophorus porculus* Bedel, 1881 - Hydrophilidae - INPN n°234966 - Zone Humides
- *Helophorus pumilio* Erichson, 1837 - Hydrophilidae - INPN n°234988 - Zone Humides
- *Helophorus puncticollis* Rey, 1885 - Hydrophilidae - INPN n°234989 - Corse - Zone Humides
- *Helophorus rufipes* (Bosc, 1791) - Hydrophilidae - INPN n°234967 - Zone Humides
- *Helophorus schmidti* Villa & Villa, 1838 - Hydrophilidae - INPN n°234968 - **Ra** - Zone Humides
- *Helophorus strigifrons* Thomson, 1868 - Hydrophilidae - INPN n°234990 - Zone Humides
- *Helophorus tuberculatus* Gyllenhal, 1808 - Hydrophilidae - INPN n°234969 - Zone Humides
- *Helops coeruleus* (Linnaeus, 1758) - Tenebrionidae - INPN n°244638
- *Helops rossi* Germar, 1817 - Tenebrionidae - INPN n°12030
- *Hemicoelus costatus* (Aragona, 1830) - Anobiidae - INPN n°222023
- *Hemicoelus fulvicornis* (Sturm, 1837) - Anobiidae - INPN n°222024
- *Hemicoelus nitidus* (Fabricius, 1792) - Anobiidae - INPN n°222025
- *Hemicoelus rufipennis* (Duftschmid, 1825) - Anobiidae - INPN n°222026
- *Hemicrepidius hirtus* (Herbst, 1784) - Elateridae - INPN n°240443
- *Hemicrepidius niger* (Linnaeus, 1758) - Elateridae - INPN n°240444
- *Hemisphaera guignoti* Schaefer, 1975 - Hydrophilidae - INPN n°234916 - Zone Humides
- *Hemisphaera seriatopunctata* (Perris, 1874) - Hydrophilidae - INPN n°234917 - Zone Humides
- *Hemitrichapion andalusiacum* (Desbrochers, 1889) - Apionidae - INPN n°242053
- *Hemitrichapion filicorne* (Wencker, 1864) - Apionidae - INPN n°242056
- *Hemitrichapion gavoyi* (Desbrochers, 1904) - Apionidae - INPN n°242057

- *Hemitrichapion juniperi* (Boheman, 1839) - Apionidae - INPN n°242058
- *Hemitrichapion lanigerum* (Gemminger, 1871) - Apionidae - INPN n°242059
- *Hemitrichapion pavidum* (Germar, 1817) - Apionidae - INPN n°242054
- *Hemitrichapion rapulum* (Wencker, 1864) - Apionidae - INPN n°242055
- *Hemitrichapion reflexum* (Gyllenhal, 1833) - Apionidae - INPN n°242060
- *Hemitrichapion waltoni* (Stephens, 1839) - Apionidae - INPN n°242061
- *Henosepilachna argus* (Geoffroy, 1762) - Coccinellidae - INPN n°239048
- *Henosepilachna elateri* (Rossi, 1794) - Coccinellidae - INPN n°239049
- *Henosepilachna elateri elateri* (Rossi, 1794) - Coccinellidae - INPN n°252427
- *Henosepilachna undecemmaculata* (Fabricius, 1787) - Coccinellidae - INPN n°239050
- *Henoticus californicus* (Mannhereim, 1843) - Cryptophagidae - INPN n°234806
- *Henoticus serratus* (Gyllenhal, 1808) - Cryptophagidae - INPN n°234807
- *Heptaulacus testudinarius* (Fabricius, 1775) - Aphodiidae - INPN n°10753 - **Ra**
- *Hermaeophaga cicatrix* (Illiger, 1807) - Chrysomelidae - INPN n°241728
- *Hermaeophaga mercurialis* (Fabricius, 1792) - Chrysomelidae - (en) Dogs-mercury Flea Beetle - INPN n°241729
- *Hermaeophaga ruficollis* (Lucas, 1849) - Chrysomelidae - INPN n°241730
- *Herophila tristis* (Linnaeus, 1767) - Cerambycidae - INPN n°223085
- *Herophila tristis tristis* (Linnaeus, 1767) - Cerambycidae - INPN n°251466
- *Herophydrus guineensis* (Aubé, 1838) - Dytiscidae - INPN n°223421 - Corse - Zone Humides
- *Hesperophanes sericeus* (Fabricius, 1787) - Cerambycidae - INPN n°223141
- *Hesperus rufipennis* (Gravenhorst, 1802) - Staphylinidae - INPN n°243023
- *Heterhelus scutellaris* (Heer, 1841) - Kateretidae - INPN n°223655
- *Heterhelus solani* (Heer, 1841) - Kateretidae - INPN n°223656
- *Heterocerus aragonicus* Kiesenwetter, 1850 - Heteroceridae - INPN n°223511 - Zone Humides
- *Heterocerus fenestratus* (Thunberg, 1784) - Heteroceridae - INPN n°223512 - Zone Humides
- *Heterocerus flexuosus* Stephens, 1828 - Heteroceridae - INPN n°11269 - Zone Humides
- *Heterocerus fossor* Kiesenwetter, 1843 - Heteroceridae - INPN n°223513 - Zone Humides
- *Heterocerus fuscus* Kiesenwetter, 1843 - Heteroceridae - INPN n°223514 - Zone Humides
- *Heterocerus fuscus fuscus* Kiesenwetter, 1843 - Heteroceridae - INPN n°251512 - Zone Humides
- *Heterocerus holosericeus* Rosenhauer, 1856 - Heteroceridae - INPN n°223515 - Zone Humides
- *Heterocerus marginatus* (Fabricius, 1787) - Heteroceridae - INPN n°223516 - Zone Humides
- *Heterocerus obsoletus* Curtis, 1828 - Heteroceridae - INPN n°223517 - **Ra** - Zone Humides
- *Heterocerus parallelus* Gebler, 1830 - Heteroceridae - INPN n°223518 - Zone Humides
- *Heteroderes algirinus* (Lucas, 1846) - Elateridae - INPN n°240445
- *Heteroderes vagus* Candèze, 1893 - Elateridae - INPN n°240446
- *Heteromeira caprasiae* (A. Solari & F. Solari, 1933) - Curculionidae - INPN n°242614



- *Heteromeira damryi* (Tournier, 1876) - Curculionidae - INPN n°242615
- *Heteromeira latiscrobs* (Desbrochers, 1871) - Curculionidae - INPN n°242616
- *Heterothops aquitanicus* Coiffait, 1977 - Staphylinidae - INPN n°243131
- *Heterothops binotatus* (Gravenhorst, 1802) - Staphylinidae - INPN n°243132
- *Heterothops dissimilis* (Gravenhorst, 1802) - Staphylinidae - INPN n°243133
- *Heterothops praeivus* Erichson, 1839 - Staphylinidae - INPN n°243134
- *Heterothops praeivus niger* Kraatz, 1868 - Staphylinidae - INPN n°252984
- *Heterothops praeivus praeivus* Erichson, 1839 - Staphylinidae - INPN n°252983
- *Heterothops quadripunctulus* (Gravenhorst, 1806) - Staphylinidae - INPN n°243135
- *Hexarthrum capitulum* (Wollaston, 1858) - Curculionidae - INPN n°242194
- *Hexarthrum exiguum* (Boheman, 1838) - Curculionidae - INPN n°14726
- *Hippodamia alpina* (Villa, 1835) - Coccinellidae - INPN n°239118 - **Ra**
- *Hippodamia alpina alpina* (Villa, 1835) - Coccinellidae - INPN n°252440
- *Hippodamia notata* (Laicharting, 1781) - Coccinellidae - INPN n°239121
- *Hippodamia rufocincta* (Mulsant, 1850) - Coccinellidae - INPN n°239119
- *Hippodamia rufocincta doderoi* (Capra, 1944) - Coccinellidae - INPN n°252441
- *Hippodamia rufocincta rufocincta* (Mulsant, 1850) - Coccinellidae - INPN n°252442
- *Hippodamia septemmaculata* (De Geer, 1775) - Coccinellidae - INPN n°239120
- *Hippodamia tredecimpunctata* (Linnaeus, 1758) - Coccinellidae - (en) 13-spot Ladybird - INPN n°11144
- *Hippodamia undecimnotata* (Schneider, 1792) - Coccinellidae - INPN n°11147
- *Hippodamia variegata* (Goeze, 1777) - Coccinellidae - (en) Adonis' Ladybird - INPN n°11145
- *Hippuriphila modeeri* (Linnaeus, 1761) - Chrysomelidae - (en) Horsetail Flea Beetle - INPN n°241727
- *Hirticomus hispidus* (Rossi, 1792) - Anthicidae - INPN n°239001
- *Hirticomus quadriguttatus* (Rossi, 1792) - Anthicidae - INPN n°239002
- *Hispa atra* Linnaeus, 1767 - Chrysomelidae - INPN n°241841
- *Hister bipunctatus* Paykull, 1811 - Histeridae - INPN n°223615
- *Hister bissexstriatus* Fabricius, 1801 - Histeridae - INPN n°223621
- *Hister capsirensis* Auzat, 1922 - Histeridae - INPN n°223622
- *Hister funestus* Erichson, 1834 - Histeridae - INPN n°223620
- *Hister grandicollis* Illiger, 1807 - Histeridae - INPN n°223612
- *Hister helluo* Truqui, 1852 - Histeridae - INPN n°10445
- *Hister illigeri* Duftschmid, 1805 - Histeridae - INPN n°223616
- *Hister lugubris* Truqui, 1852 - Histeridae - INPN n°223618
- *Hister mediterraneus* Lundgren, 1992 - Histeridae - INPN n°223619
- *Hister moerens* Erichson, 1834 - Histeridae - INPN n°10448
- *Hister pustulosus* Gené, 1839 - Histeridae - INPN n°223617

- *Hister quadrimaculatus* Linnaeus, 1758 - Histeridae - INPN n°10449
- *Hister quadrinotatus* Scriba, 1790 - Histeridae - INPN n°223614
- *Hister teter* Truqui, 1852 - Histeridae - INPN n°10454
- *Hister thoracicus* Paykull, 1811 - Histeridae - INPN n°223613
- *Hister unicolor* Linnaeus, 1758 - Histeridae - INPN n°10455
- *Holobus apicatus* (Erichson, 1837) - Staphylinidae - INPN n°244226
- *Holobus flavicornis* (Boisduval & Lacordaire, 1835) - Staphylinidae - INPN n°244227
- *Hololepta plana* (Sulzer, 1776) - Histeridae - INPN n°223602
- *Holoparamecus bertouti* Aubé, 1861 - Endomychidae - INPN n°11659
- *Holoparamecus caularum* Aubé, 1843 - Endomychidae - INPN n°234820
- *Holoparamecus depressus* Curtis, 1833 - Endomychidae - INPN n°234823
- *Holoparamecus niger* Aubé, 1843 - Endomychidae - INPN n°11660
- *Holoparamecus ragusae* Reitter, 1875 - Endomychidae - INPN n°234822
- *Holoparamecus singularis* Beck, 1817 - Endomychidae - INPN n°234821
- *Holotrichapion aethiops* (Herbst, 1797) - Apionidae - INPN n°242050
- *Holotrichapion antennale* (Desbrochers, 1896) - Apionidae - INPN n°242051
- *Holotrichapion gracilicollis* (Gyllenhal, 1839) - Apionidae - INPN n°242052
- *Holotrichapion ononis* (W. Kirby, 1808) - Apionidae - INPN n°242048
- *Holotrichapion ononis ononis* (W. Kirby, 1808) - Apionidae - INPN n°252761
- *Holotrichapion pisi* (Fabricius, 1801) - Apionidae - INPN n°242049
- *Homapterus subnudus* (Fairmaire, 1856) - Curculionidae - INPN n°13791
- *Homophthalmus rugicollis* (Mulsant & Rey, 1853) - Anobiidae - INPN n°222041
- *Hoplia argentea* (Poda, 1761) - Rutelidae - Hoplie argentée - INPN n°10936 - **Ra** - 01
- *Hoplia coerulea* (Drury, 1773) - Rutelidae - Ecailleux violet - INPN n°10937 - **Ra** - 07 - Zone Humides
- *Hoplia fiori* Fracassi, 1906 - Rutelidae - INPN n°10940
- *Hoplia hungarica* Burmeister, 1844 - Rutelidae - INPN n°10941
- *Hoplia philanthus* (Fuesslin, 1775) - Rutelidae - (en) Welsh Chafer - INPN n°200459
- *Hoplia philanthus philanthus* (Fuesslin, 1775) - Rutelidae - INPN n°200460
- *Hoplia praticola* Duftschmid, 1805 - Rutelidae - INPN n°10935
- *Hoplia pubicollis* Küster, 1849 - Rutelidae - INPN n°10934
- *Hoshihananomia gacognei* (Mulsant, 1852) - Mordellidae - INPN n°235289
- *Hoshihananomia perlata* (Sulzer, 1776) - Mordellidae - INPN n°235290
- *Hybosorus illigeri* (Reiche, 1853) - Hybosoridae - INPN n°200466
- *Hycleus duodecimpunctatus* (Olivier, 1811) - Meloidae - INPN n°224013
- *Hycleus polymorphus* (Pallas, 1771) - Meloidae - INPN n°224014
- *Hycleus polymorphus polymorphus* (Pallas, 1771) - Meloidae - INPN n°251695

- *Hydaticus aruspex* Clark, 1864 - Dytiscidae - INPN n°223434 - Zone Humides
- *Hydaticus continentalis* J. Balfour-Browne, 1944 - Dytiscidae - INPN n°223435 - Zone Humides
- *Hydaticus grammicus* (Germar, 1830) - Dytiscidae - INPN n°223432 - Zone Humides
- *Hydaticus leander* (Rossi, 1790) - Dytiscidae - INPN n°223433 - Zone Humides
- *Hydaticus seminiger* (De Geer, 1774) - Dytiscidae - INPN n°9560 - **Ra** - Zone Humides
- *Hydaticus transversalis* (Pontoppidan, 1763) - Dytiscidae - INPN n°223436 - Zone Humides
- *Hydaticus transversalis transversalis* (Pontoppidan, 1763) - Dytiscidae - **Taxon absent** du référentiel de l'INPN (2008). - **Ra**
- *Hydnobius danieli* Vogt, 1961 - Leiodidae - INPN n°223697
- *Hydnobius latifrons* (Curtis, 1840) - Leiodidae - INPN n°223698
- *Hydnobius multistriatus* (Gyllenhal, 1813) - Leiodidae - INPN n°223699
- *Hydnobius punctatus* (Sturm, 1807) - Leiodidae - INPN n°223700
- *Hydnobius spinipes* (Gyllenhal, 1813) - Leiodidae - INPN n°223701
- *Hydraena angulosa* Mulsant, 1844 - Hydraenidae - INPN n°240587 - **Ra** - Zone Humides
- *Hydraena assimilis* Rey, 1885 - Hydraenidae - INPN n°240588 - **Ra** - Zone Humides
- *Hydraena atrata* Desbrochers des Loges, 1891 - Hydraenidae - INPN n°240589 - Zone Humides
- *Hydraena barrosi* d'Orchymont, 1934 - Hydraenidae - INPN n°240590 - Zone Humides
- *Hydraena belgica* D'Orchymont, 1930 - Hydraenidae - INPN n°240591 - **Ra** - Zone Humides
- *Hydraena bensae* Ganglbauer, 1901 - Hydraenidae - INPN n°240592 - Zone Humides
- *Hydraena bicuspidata* Ganglbauer, 1901 - Hydraenidae - INPN n°240593 - Zone Humides
- *Hydraena bitruncata* d'Orchymont, 1934 - Hydraenidae - INPN n°11055 - Zone Humides
- *Hydraena brachymera* d'Orchymont, 1936 - Hydraenidae - INPN n°11056 - Zone Humides
- *Hydraena britteni* Joy, 1907 - Hydraenidae - INPN n°240594 - Zone Humides
- *Hydraena carbonaria* Kiesenwetter, 1849 - Hydraenidae - INPN n°240595 - **Ra** - Zone Humides
- *Hydraena cordata* Schaufuss, 1883 - Hydraenidae - INPN n°240596 - Zone Humides
- *Hydraena corrugis* d'Orchymont, 1934 - Hydraenidae - INPN n°11057 - Zone Humides
- *Hydraena curta* Kiesenwetter, 1849 - Hydraenidae - INPN n°240597 - Zone Humides
- *Hydraena decolor* Sainte-Claire Deville, 1903 - Hydraenidae - INPN n°240598 - **Ra** - Zone Humides
- *Hydraena delia* Balfour-Browne, 1979 - Hydraenidae - INPN n°240599 - Zone Humides
- *Hydraena dentipes* Germar, 1842 - Hydraenidae - INPN n°240600 - Zone Humides
- *Hydraena devillei* Ganglbauer, 1901 - Hydraenidae - INPN n°240601 - **Ra** - Zone Humides
- *Hydraena emarginata* Rey, 1885 - Hydraenidae - INPN n°240602 - Zone Humides
- *Hydraena evanescens* Rey, 1884 - Hydraenidae - INPN n°240603 - Corse - Zone Humides
- *Hydraena gracilis* Germar, 1824 - Hydraenidae - INPN n°240604 - **Ra** - Zone Humides
- *Hydraena gracilis gracilis* Germar, 1824 - Hydraenidae - INPN n°252474 - **Ra** - Zone Humides
- *Hydraena heterogyna* Bedel, 1898 - Hydraenidae - INPN n°240605 - **Ra** - Zone Humides

- *Hydraena heterogyna heterogyna* Bedel, 1898 - Hydraenidae - INPN n°252475 - **Ra** - Zone Humides
- *Hydraena inapicipalpis* Pic, 1918 - Hydraenidae - INPN n°11058 - Zone Humides
- *Hydraena lapidicola* Kiesenwetter, 1849 - Hydraenidae - INPN n°240606 - **Ra** - Zone Humides
- *Hydraena melas* Dalla Torre, 1877 - Hydraenidae - INPN n°240607 - **Ra** - Zone Humides
- *Hydraena minutissima* Stephens, 1829 - Hydraenidae - INPN n°240608 - **Ra** - Zone Humides
- *Hydraena nigrita* Germar, 1824 - Hydraenidae - INPN n°240609 - Zone Humides
- *Hydraena occitana* (Audisio & De Biase, 1995) - Hydraenidae - INPN n°240610 - Zone Humides
- *Hydraena palustris* Erichson, 1837 - Hydraenidae - INPN n°240611 - Zone Humides
- *Hydraena polita* Kiesenwetter, 1849 - Hydraenidae - INPN n°240612 - **Ra** - Zone Humides
- *Hydraena producta* Mulsant & Rey, 1852 - Hydraenidae - INPN n°240613 - **Ra** - Zone Humides
- *Hydraena pulchella* Germar, 1824 - Hydraenidae - INPN n°240614 - **Ra** - Zone Humides
- *Hydraena pygmaea* Waterhouse, 1833 - Hydraenidae - INPN n°240615 - **Ra** - Zone Humides
- *Hydraena pygmaea pygmaea* Waterhouse, 1833 - Hydraenidae - INPN n°252476 - **Ra** - Zone Humides
- *Hydraena pygmaea reflexa* Rey, 1884 - Hydraenidae - INPN n°252477 - Corse - Zone Humides
- *Hydraena quilisi* Lagar, Fresneda & Hernando, 1987 - Hydraenidae - INPN n°240616 - **Ra** - Zone Humides
- *Hydraena reyi* Kuwert, 1888 - Hydraenidae - INPN n°240617 - **Ra** - Zone Humides
- *Hydraena riparia* Kugelann, 1794 - Hydraenidae - INPN n°240618 - **Ra** - Zone Humides
- *Hydraena rufipennis* Boscá Berga, 1932 - Hydraenidae - INPN n°240619 - Zone Humides
- *Hydraena rufipes* Curtis, 1830 - Hydraenidae - INPN n°240620 - Zone Humides
- *Hydraena rugosa* Mulsant, 1844 - Hydraenidae - INPN n°240621 - **Ra** - Zone Humides
- *Hydraena saga* d'Orchymont, 1930 - Hydraenidae - INPN n°8932 - Zone Humides
- *Hydraena solarii* Pretner, 1930 - Hydraenidae - **Taxon absent** du référentiel de l'INPN (2008). - **Ra**
- *Hydraena stussineri* Kuwert, 1888 - Hydraenidae - INPN n°8933 - Zone Humides
- *Hydraena subacuminata* Rey, 1884 - Hydraenidae - INPN n°240622 - Corse - Zone Humides
- *Hydraena subacuminata subacuminata* Rey, 1884 - Hydraenidae - **Taxon absent** du référentiel de l'INPN (2008). - Corse - Zone Humides
- *Hydraena subimpressa* Rey, 1885 - Hydraenidae - INPN n°240623 - Zone Humides
- *Hydraena subsequens* Rey, 1886 - Hydraenidae - INPN n°240624 - Corse - Zone Humides
- *Hydraena testacea* Curtis, 1830 - Hydraenidae - INPN n°240625 - Zone Humides
- *Hydraena truncata* Rey, 1885 - Hydraenidae - INPN n°11053 - **Ra** - Zone Humides
- *Hydraena truncata truncata* Rey, 1885 - Hydraenidae - INPN n°252478 - **Ra** - Zone Humides
- *Hydraena vodozi* Sainte-Claire Deville, 1907 - Hydraenidae - INPN n°240626 - Corse - Zone Humides
- *Hydraphaenops blancheti* A.Gaudin, 1947 - Carabidae - INPN n°222711 - **Fr** (Protégée) - Zone Humides
- *Hydraphaenops chaudoiri* (Brisout de Barneville, 1867) - Carabidae - INPN n°222712 - **Fr** (Protégée) - Zone Humides
- *Hydraphaenops coiffaiti* A.Gaudin, 1945 - Carabidae - INPN n°222713 - **Fr** (Protégée) - Zone Humides

- *Hydraphaenops coiffaiti bergesi* (Coiffait, 1958) - Carabidae - INPN n°251098 - Zone Humides
- *Hydraphaenops coiffaiti coiffaiti* A. Gaudin, 1945 - Carabidae - INPN n°251099 - Zone Humides
- *Hydraphaenops coiffaiti crassus* (Coiffait, 1955) - Carabidae - INPN n°251100 - Zone Humides
- *Hydraphaenops ehlersi* (Abeille de Perrin, 1872) - Carabidae - INPN n°222714 - **Fr** (Protégée) - Zone Humides
- *Hydraphaenops ehlersi ehlersi* (Abeille de Perrin, 1872) - Carabidae - INPN n°251101 - Zone Humides
- *Hydraphaenops ehlersi longiceps* (Jeannel, 1926) - Carabidae - INPN n°251102 - Zone Humides
- *Hydraphaenops elegans* A. Gaudin, 1945 - Carabidae - INPN n°222715 - **Fr** (Protégée) - Zone Humides
- *Hydraphaenops gracilis* A. Gaudin, 1947 - Carabidae - INPN n°222716 - **Fr** (Protégée) - Zone Humides
- *Hydraphaenops longicollis* (Joffre, 1931) - Carabidae - INPN n°222717 - **Fr** (Protégée) - Zone Humides
- *Hydraphaenops minos* (Linder, 1860) - Carabidae - INPN n°222718 - **Fr** (Protégée) - Zone Humides
- *Hydraphaenops mouriesi* Genest, 1983 - Carabidae - INPN n°222719 - **Fr** (Protégée) - Zone Humides
- *Hydraphaenops navaricus* (Coiffait & A. Gaudin, 1950) - Carabidae - INPN n°222720 - **Fr** (Protégée) - Zone Humides
- *Hydraphaenops pandellei* (Linder, 1859) - Carabidae - INPN n°222721 - **Fr** (Protégée) - Zone Humides
- *Hydraphaenops pandellei abadieii* A. Gaudin, 1947 - Carabidae - INPN n°251103 - Zone Humides
- *Hydraphaenops pandellei ambiellensis* (Jeannel, 1947) - Carabidae - INPN n°251104 - Zone Humides
- *Hydraphaenops pandellei pandellei* (Linder, 1859) - Carabidae - INPN n°251105 - Zone Humides
- *Hydraphaenops pecoudi* (A. Gaudin, 1938) - Carabidae - INPN n°222722 - **Fr** (Protégée) - Zone Humides
- *Hydraphaenops vandeli* Coiffait, 1969 - Carabidae - INPN n°222723 - **Fr** (Protégée) - Zone Humides
- *Hydraphaenops vasconicus* (Jeannel, 1913) - Carabidae - INPN n°222724 - **Fr** (Protégée) - Zone Humides
- *Hydraphaenops vasconicus delicatulus* Coiffait, 1962 - Carabidae - INPN n°251106 - Zone Humides
- *Hydraphaenops vasconicus giraudi* (Ochs, 1938) - Carabidae - INPN n°251107 - Zone Humides
- *Hydraphaenops vasconicus vasconicus* (Jeannel, 1913) - Carabidae - INPN n°251108 - Zone Humides
- *Hydrobius convexus* Brullé, 1835 - Hydrophilidae - INPN n°234874 - Zone Humides
- *Hydrobius fuscipes* (Linnaeus, 1758) - Hydrophilidae - INPN n°8949 - **Ra** - Zone Humides
- *Hydrochara caraboides* (Linnaeus, 1758) - Hydrophilidae - (en) Lesser Silver Water Beetle - INPN n°11049 - **Ra** - Zone Humides
- *Hydrochara flavipes* (Steven, 1808) - Hydrophilidae - INPN n°234873 - Zone Humides
- *Hydrochus angustatus* Germar, 1824 - Hydrophilidae - INPN n°11047 - Zone Humides
- *Hydrochus angustatus angustatus* Germar, 1824 - Hydrophilidae - INPN n°252111 - **Ra** - Zone Humides
- *Hydrochus angustatus bicolor* Rey, 1885 - Hydrophilidae - INPN n°252112 - Zone Humides
- *Hydrochus brevis* (Herbst, 1793) - Hydrophilidae - INPN n°11045 - **Ra** - Zone Humides
- *Hydrochus crenatus* (Fabricius, 1792) - Hydrophilidae - INPN n°234953 - **Ra** - Zone Humides
- *Hydrochus elongatus* (Schaller, 1783) - Hydrophilidae - INPN n°234954 - **Ra** - Zone Humides
- *Hydrochus flavipennis* Küster, 1852 - Hydrophilidae - INPN n°234955 - Zone Humides
- *Hydrochus grandicollis* Kiesenwetter, 1870 - Hydrophilidae - INPN n°234956 - Zone Humides

- *Hydrochus ignicollis* Motschulsky, 1860 - Hydrophilidae - INPN n°234957 - Zone Humides
- *Hydrochus nitidicollis* Mulsant, 1844 - Hydrophilidae - INPN n°234958 - Zone Humides
- *Hydrochus smaragdineus* Fairmaire, 1879 - Hydrophilidae - INPN n°234959 - Zone Humides
- *Hydrocyphon australis* (Lindner, 1864) - Scirtidae - INPN n°224140 - **Ra** - Zone Humides
- *Hydrocyphon deflexicollis* (P.W.J. Müller, 1821) - Scirtidae - INPN n°11530 - **Ra** - Zone Humides
- *Hydrocyphon pallidicollis* Raffray, 1873 - Scirtidae - INPN n°224141 - Corse - Zone Humides
- *Hydroglyphus geminus* (Fabricius, 1792) - Dytiscidae - INPN n°223339 - **Ra** - Zone Humides
- *Hydroglyphus signatellus* (Klug, 1834) - Dytiscidae - **Taxon absent** du référentiel de l'INPN (2008). - Corse - Zone Humides
- *Hydronomus alismatis* (Marsham, 1802) - Curculionidae - INPN n°242369 - **Ra** - Zone Humides
- *Hydrophilus aterrimus* Eschscholtz, 1822 - Hydrophilidae - INPN n°234871 - Zone Humides
- *Hydrophilus piceus* (Linnaeus, 1758) - Hydrophilidae - (en) Great Silver Water Beetle - INPN n°8944 - **Ra** - 07 - Zone Humides
- *Hydrophilus pistaceus* Laporte de Castelnau, 1840 - Hydrophilidae - INPN n°234872 - Zone Humides
- *Hydroporus analis* Aubé, 1838 - Dytiscidae - INPN n°223373 - Corse - Zone Humides
- *Hydroporus angustatus* Sturm, 1835 - Dytiscidae - INPN n°9487 - **Ra** - Zone Humides
- *Hydroporus discretus* Fairmaire & Brisout, 1859 - Dytiscidae - INPN n°223374 - **Ra** - Zone Humides
- *Hydroporus elongatulus* Sturm, 1835 - Dytiscidae - INPN n°223375 - Zone Humides
- *Hydroporus erythrocephalus* (Linnaeus, 1758) - Dytiscidae - INPN n°9489 - **Ra** - Zone Humides
- *Hydroporus ferrugineus* Stephens, 1829 - Dytiscidae - INPN n°223376 - **Ra** - Zone Humides
- *Hydroporus foveolatus* Heer, 1839 - Dytiscidae - INPN n°223377 - **Ra** - Zone Humides
- *Hydroporus gridellii* Focarile, 1960 - Dytiscidae - INPN n°223378 - Zone Humides
- *Hydroporus gyllenhalii* Schiödtte, 1841 - Dytiscidae - INPN n°223379 - **Ra** - Zone Humides
- *Hydroporus incognitus* Sharp, 1869 - Dytiscidae - INPN n°9490 - **Ra** - 73 - Zone Humides
- *Hydroporus ionicus* Miller, 1862 - Dytiscidae - **Taxon absent** du référentiel de l'INPN (2008). - Zone Humides
- *Hydroporus kraatzi* Schaum, 1867 - Dytiscidae - INPN n°223380 - **Ra** - Zone Humides
- *Hydroporus limbatus* Aubé, 1838 - Dytiscidae - INPN n°223381 - Zone Humides
- *Hydroporus longicornis* Sharp, 1871 - Dytiscidae - INPN n°223382 - Zone Humides
- *Hydroporus longulus* Mulsant & Rey, 1861 - Dytiscidae - INPN n°223383 - **Ra** - Zone Humides
- *Hydroporus lucasi* Reiche, 1866 - Dytiscidae - INPN n°223384 - Zone Humides
- *Hydroporus marginatus* (Duftschmid, 1805) - Dytiscidae - INPN n°9491 - **Ra** - Zone Humides
- *Hydroporus melanarius* Sturm, 1835 - Dytiscidae - INPN n°9492 - **Ra** - Zone Humides
- *Hydroporus memnonius* Nicolai, 1822 - Dytiscidae - INPN n°9493 - **Ra** - Zone Humides
- *Hydroporus morio* Aubé, 1838 - Dytiscidae - INPN n°223385 - Zone Humides
- *Hydroporus necopinatus* Fery, 1999 - Dytiscidae - INPN n°223386 - Zone Humides
- *Hydroporus necopinatus robertorum* Fery, 1999 - Dytiscidae - INPN n°443406 - Zone Humides

- *Hydroporus neglectus* Schaum, 1845 - Dytiscidae - INPN n°9497 - Zone Humides
- *Hydroporus nigellus* Mannerheim, 1853 - Dytiscidae - INPN n°223387 - **Ra** - Zone Humides
- *Hydroporus nigrita* (Fabricius, 1792) - Dytiscidae - INPN n°223388 - Zone Humides
- *Hydroporus normandi* Régimbart, 1903 - Dytiscidae - INPN n°223390 - Zone Humides
- *Hydroporus notatus* Sturm, 1835 - Dytiscidae - INPN n°223391 - Zone Humides
- *Hydroporus obscurus* Sturm, 1835 - Dytiscidae - INPN n°9498 - Zone Humides
- *Hydroporus obsoletus* Aubé, 1838 - Dytiscidae - INPN n°223392 - Zone Humides
- *Hydroporus palustris* (Linnaeus, 1761) - Dytiscidae - INPN n°9499 - **Ra** - Zone Humides
- *Hydroporus planus* (Fabricius, 1781) - Dytiscidae - INPN n°9501 - **Ra** - Zone Humides
- *Hydroporus pubescens* (Gyllenhal, 1808) - Dytiscidae - INPN n°9502 - Hautes-Alpes - 05 - Zone Humides
- *Hydroporus regularis* Sharp, 1882 - Dytiscidae - INPN n°223393 - Corse - Zone Humides
- *Hydroporus rufifrons* (O.F.Müller, 1776) - Dytiscidae - INPN n°223394 - **Ra** - Zone Humides
- *Hydroporus rufifrons rufifrons* (O.F.Müller, 1776) - Dytiscidae - **Taxon absent** du référentiel de l'INPN (2008). - **Ra**
- *Hydroporus sabaudus* Fauvel, 1865 - Dytiscidae - **Taxon absent** du référentiel de l'INPN (2008). - **Ra** - Zone Humides
- *Hydroporus sabaudus sabaudus* Fauvel, 1865 - Dytiscidae - **Taxon absent** du référentiel de l'INPN (2008). - **Ra** - Zone Humides
- *Hydroporus scalesianus* Stephens, 1828 - Dytiscidae - INPN n°223395 - Zone Humides
- *Hydroporus striola* (Gyllenhal, 1826) - Dytiscidae - INPN n°223396 - Zone Humides
- *Hydroporus tessellatus* (Drapiez, 1819) - Dytiscidae - INPN n°223397 - **Ra** - Zone Humides
- *Hydroporus tristis* (Paykull, 1798) - Dytiscidae - INPN n°9505 - **Ra** - Zone Humides
- *Hydroporus umbrosus* (Gyllenhal, 1808) - Dytiscidae - INPN n°9506 - Zone Humides
- *Hydroporus vagepictus* Fairmaire & Laboulbène, 1854 - Dytiscidae - INPN n°223398 - Zone Humides
- *Hydroporus ypsilon* Reiche., 1863 - Dytiscidae - **Taxon absent** du référentiel de l'INPN (2008). - **Ra** - 26 - Zone Humides
- *Hydroscapha crotchii* Sharp, 1874 - Hydroscaphidae - INPN n°223649
- *Hydroscapha granulum* (Motschulsky, 1855) - Hydroscaphidae - INPN n°223650
- *Hydrothassa glabra* (Herbst, 1783) - Chrysomelidae - INPN n°241410
- *Hydrothassa hannoveriana* (Fabricius, 1775) - Chrysomelidae - INPN n°241408
- *Hydrothassa marginella* (Linnaeus, 1758) - Chrysomelidae - INPN n°12702
- *Hydrothassa suffriani* (Küster, 1852) - Chrysomelidae - INPN n°241409
- *Hydrovatus clypealis* Sharp, 1876 - Dytiscidae - INPN n°223411 - Zone Humides
- *Hydrovatus cuspidatus* Kunze, 1818 - Dytiscidae - INPN n°223412 - **Ra** - Zone Humides
- *Hydrovatus simplex* Sharp, 1880 - Dytiscidae - **Taxon absent** du référentiel de l'INPN (2008). - Corse - Zone Humides
- *Hygrobia hermanni* (Fabricius, 1775) - Hygrobiidae - (en) Screech Beetle - INPN n°223651 - **Ra** - Zone Humides
- *Hygrogeus aemulus* (Rosenhauer, 1847) - Staphylinidae - INPN n°243757

- *Hygrotus confluens* (Fabricius, 1787) - Dytiscidae - INPN n°223413 - **Ra** - Zone Humides
- *Hygrotus decoratus* (Gyllenhal, 1810) - Dytiscidae - INPN n°9467 - **Ra** - Zone Humides
- *Hygrotus impressopunctatus* (Schaller, 1783) - Dytiscidae - INPN n°223414 - **Ra** - Zone Humides
- *Hygrotus inaequalis* (Fabricius, 1776) - Dytiscidae - INPN n°9469 - **Ra** - Zone Humides
- *Hygrotus marklini* (Gyllenhal, 1813) - Dytiscidae - INPN n°223415 - Zone Humides
- *Hygrotus nigrolineatus* (Steven, 1808) - Dytiscidae - INPN n°223416 - Zone Humides
- *Hygrotus pallidulus* (Aubé, 1850) - Dytiscidae - INPN n°223417 - Zone Humides
- *Hygrotus parallelogrammus* (Ahrens, 1812) - Dytiscidae - INPN n°223418 - Zone Humides
- *Hygrotus quinquelineatus* (Zetterstedt, 1828) - Dytiscidae - INPN n°223419 - Zone Humides
- *Hygrotus versicolor* (Schaller, 1783) - Dytiscidae - INPN n°223420 - Zone Humides
- *Hylastes angustatus* (Herbst, 1793) - Curculionidae - INPN n°12935
- *Hylastes ater* (Paykull, 1800) - Curculionidae - INPN n°12936
- *Hylastes attenuatus* Erichson, 1836 - Curculionidae - INPN n°242281
- *Hylastes brunneus* Erichson, 1836 - Curculionidae - INPN n°325426
- *Hylastes cunicularius* Erichson, 1836 - Curculionidae - INPN n°242282
- *Hylastes linearis* Erichson, 1836 - Curculionidae - INPN n°242283
- *Hylastes opacus* Erichson, 1836 - Curculionidae - INPN n°242284
- *Hylastinus fankhauseri* Reitter, 1894 - Curculionidae - INPN n°242293
- *Hylastinus obscurus* (Marsham, 1802) - Curculionidae - (en) Gorse Bark Beetle - INPN n°12926
- *Hylecoetus dermestoides* (Linnaeus, 1861) - Lymexylidae - INPN n°11882
- *Hylesinus crenatus* (Fabricius, 1787) - Curculionidae - INPN n°242289
- *Hylesinus fraxini* (Panzer, 1779) - Curculionidae - INPN n°242290
- *Hylesinus toranio* (Danthoine, 1788) - Curculionidae - INPN n°242291 - **Ra**
- *Hylesinus wachtli* Reitter, 1887 - Curculionidae - INPN n°242292
- *Hylesinus wachtli orni* Fuchs, 1906 - Curculionidae - INPN n°252805
- *Hylesinus wachtli wachtli* Reitter, 1887 - Curculionidae - INPN n°252804
- *Hylis cariniceps* (Reitter, 1902) - Eucnemidae - INPN n°234860
- *Hylis foveicollis* (Thomson, 1874) - Eucnemidae - INPN n°234861
- *Hylis olexai* (Palm, 1955) - Eucnemidae - INPN n°234862
- *Hylis procerulus* (Mannerheim, 1823) - Eucnemidae - INPN n°234863
- *Hylis simonae* (Olexa, 1970) - Eucnemidae - INPN n°234864 - **UICN** (NT 2009)
- *Hylobius abietis* (Linnaeus, 1758) - Curculionidae - (en) Pine Weevil - INPN n°14359
- *Hylobius excavatus* (Laicharting, 1781) - Curculionidae - INPN n°242786
- *Hylobius pinastri* (Gyllenhal, 1813) - Curculionidae - INPN n°14365
- *Hylobius transversovittatus* (Goeze, 1777) - Curculionidae - INPN n°14367 - **Ra**
- *Hylotrupes bajulus* (Linnaeus, 1758) - Cerambycidae - (en) House Longhorn - INPN n°12351



- *Hylurgops glabratus* (Zetterstedt, 1828) - Curculionidae - INPN n°242279
- *Hylurgops palliatus* (Gyllenhal, 1813) - Curculionidae - INPN n°242280
- *Hylurgus ligniperda* (Fabricius, 1787) - Curculionidae - INPN n°12933
- *Hylurgus miklitzii* Wachtl, 1881 - Curculionidae - INPN n°242358
- *Hymenalia rufipes* (Fabricius, 1792) - Tenebrionidae - INPN n°12042
- *Hymenoplia chevrolati* Mulsant, 1842 - Melolonthidae - INPN n°10923
- *Hymenorus doublieri* (Mulsant, 1851) - Tenebrionidae - INPN n°340019
- *Hypebaeus albifrons* (Fabricius, 1775) - Malachiidae - INPN n°235175
- *Hypebaeus alicianus* (Du Val, 1859) - Malachiidae - INPN n°235176
- *Hypebaeus brisouti* Mulsant & Rey, 1867 - Malachiidae - INPN n°235177
- *Hypebaeus flavicollis* (Erichson, 1840) - Malachiidae - INPN n°235178
- *Hypebaeus flavipes* (Fabricius, 1797) - Malachiidae - (en) Moccas Beetle - INPN n°235179
- *Hypera adpersa* (Fabricius, 1792) - Curculionidae - **Taxon absent** du référentiel de l'INPN (2008). - **Ra**
- *Hypera arator* (Linnaeus, 1758) - Curculionidae - INPN n°14250
- *Hypera arundinis* (Paykull, 1792) - Curculionidae - INPN n°14229
- *Hypera conmaculata* (Herbst, 1795) - Curculionidae - INPN n°242182
- *Hypera constans* (Boheman, 1834) - Curculionidae - INPN n°14281
- *Hypera contaminata* (Herbst, 1795) - Curculionidae - INPN n°242181
- *Hypera diversipunctata* (Schrank, 1798) - Curculionidae - INPN n°242180
- *Hypera diversipunctata diversipunctata* (Schrank, 1798) - Curculionidae - INPN n°252786
- *Hypera diversipunctata educta* Tempère, 1972 - Curculionidae - INPN n°252787
- *Hypera diversipunctata seigneurici* Tempère, 1984 - Curculionidae - INPN n°252788
- *Hypera maculipennis* (Fairmaire, 1859) - Curculionidae - INPN n°14244
- *Hypera mariei* Hoffmann, 1933 - Curculionidae - INPN n°242174
- *Hypera melancholica* (Fabricius, 1792) - Curculionidae - INPN n°242175
- *Hypera meles* (Fabricius, 1792) - Curculionidae - INPN n°14240
- *Hypera miles* (Paykull, 1792) - Curculionidae - INPN n°242176
- *Hypera nigrirostris* (Fabricius, 1775) - Curculionidae - INPN n°14276 - **Ra**
- *Hypera ononidis* (Chevrolat, 1863) - Curculionidae - INPN n°14275
- *Hypera pandellei* (Capiomont, 1868) - Curculionidae - INPN n°242177
- *Hypera pandellei pandellei* (Capiomont, 1868) - Curculionidae - INPN n°252785
- *Hypera pastinacae* (Rossi, 1790) - Curculionidae - INPN n°14245
- *Hypera pedestris* (Paykull, 1792) - Curculionidae - **Taxon absent** du référentiel de l'INPN (2008). - **Ra**
- *Hypera plantaginis* (De Geer, 1775) - Curculionidae - INPN n°242178 - **Ra**
- *Hypera postica* (Gyllenhal, 1813) - Curculionidae - (en) Clover Leaf Weevil - INPN n°14260
- *Hypera rumicis* (Linnaeus, 1758) - Curculionidae - INPN n°14236 - **Ra**

- *Hypera striata* (Boheman, 1834) - Curculionidae - INPN n°14238
- *Hypera temperei* Hoffmann, 1958 - Curculionidae - INPN n°14285
- *Hypera venusta* (Fabricius, 1781) - Curculionidae - INPN n°242179
- *Hypera viciae* (Gyllenhal, 1813) - Curculionidae - INPN n°14283
- *Hyperaspis campestris* (Herbst, 1783) - Coccinellidae - INPN n°239098
- *Hyperaspis chevrolati* Canepari, 1985 - Coccinellidae - INPN n°239099
- *Hyperaspis concolor* Suffrian, 1843 - Coccinellidae - INPN n°239100
- *Hyperaspis dellabeffai* Canepari, 1979 - Coccinellidae - INPN n°239101
- *Hyperaspis duvergeri* Fürsch, 1985 - Coccinellidae - INPN n°239102
- *Hyperaspis galliae* Duverger, 1989 - Coccinellidae - INPN n°239103
- *Hyperaspis hoffmanseggi* Gravenhorst, 1807 - Coccinellidae - INPN n°239104
- *Hyperaspis inexpectata* Günther, 1959 - Coccinellidae - INPN n°239105
- *Hyperaspis pseudopustulata* Mulsant, 1853 - Coccinellidae - INPN n°239106
- *Hyperaspis schatzmayri* Canepari, 1985 - Coccinellidae - INPN n°239107
- *Hyperomorphus asperatus* Perris, 1869 - Curculionidae - INPN n°14419
- *Hyphydrus aubei* Ganglbauer, 1892 - Dytiscidae - INPN n°9464 - Zone Humides
- *Hyphydrus ovatus* (Linnaeus, 1761) - Dytiscidae - INPN n°223422 - **Ra** - Zone Humides
- *Hypnogyra angularis* (Ganglbauer, 1895) - Staphylinidae - INPN n°243218
- *Hypnoidus consobrinus* (Mulsant & Guillebeau, 1855) - Elateridae - INPN n°240447
- *Hypnoidus riparius* (Fabricius, 1792) - Elateridae - INPN n°240448
- *Hypnoidus rivularius* (Gyllenhal, 1808) - Elateridae - INPN n°240449
- *Hypoborus ficus* Erichson, 1836 - Curculionidae - INPN n°242297
- *Hypocacculus ascendens* Reichardt, 1932 - Histeridae - INPN n°223533
- *Hypocacculus ferreri* Yélamos, 1990 - Histeridae - INPN n°223531
- *Hypocacculus metallescens* (Erichson, 1834) - Histeridae - INPN n°223529
- *Hypocacculus praecox* (Erichson, 1834) - Histeridae - INPN n°223527
- *Hypocacculus puncticollis* (Küster, 1849) - Histeridae - INPN n°223530
- *Hypocacculus rubripes* (Erichson, 1834) - Histeridae - INPN n°223532
- *Hypocacculus rufipes* (Kugelann, 1792) - Histeridae - INPN n°223534
- *Hypocacculus spretulus* (Erichson, 1834) - Histeridae - INPN n°223528
- *Hypocaccus brasiliensis* (Paykull, 1811) - Histeridae - INPN n°223524
- *Hypocaccus crassipes* (Erichson, 1834) - Histeridae - INPN n°10488
- *Hypocaccus dimidiatus* (Illiger, 1807) - Histeridae - INPN n°10489
- *Hypocaccus dimidiatus dimidiatus* (Illiger, 1807) - Histeridae - INPN n°251514
- *Hypocaccus dimidiatus maritimus* (Stephens, 1830) - Histeridae - INPN n°251515
- *Hypocaccus erosus* (Wollaston, 1864) - Histeridae - INPN n°223525

- *Hypocaccus metallicus* (Herbst, 1792) - Histeridae - INPN n°223523
- *Hypocaccus pelleti* (Marseul, 1862) - Histeridae - INPN n°223522
- *Hypocaccus rugiceps* (Duftschmid, 1805) - Histeridae - INPN n°223521
- *Hypocaccus rugifrons* (Paykull, 1798) - Histeridae - INPN n°10490
- *Hypocaccus specularis* (Marseul, 1855) - Histeridae - INPN n°223520
- *Hypocaccus speculum* (Schmidt, 1884) - Histeridae - INPN n°223526
- *Hypocaccus speculum speculum* (Schmidt, 1884) - Histeridae - INPN n°251513
- *Hypocassida meridionalis* (Suffrian, 1844) - Chrysomelidae - INPN n°241808
- *Hypocassida subferruginea* (Schrank, 1776) - Chrysomelidae - INPN n°241809
- *Hypocoprus latridioides* (Motschulsky, 1839) - Cryptophagidae - INPN n°234815
- *Hypoganus inunctus* (Panzer, 1795) - Elateridae - INPN n°240450
- *Hypomedon debilicornis* (Wollaston, 1857) - Staphylinidae - INPN n°243330
- *Hypophloeus bicolor* (Olivier, 1790) - Tenebrionidae - INPN n°244690
- *Hypophloeus fasciatus* Fabricius, 1790 - Tenebrionidae - INPN n°244691
- *Hypophloeus linearis* Fabricius, 1790 - Tenebrionidae - INPN n°244692
- *Hypophloeus pini* Panzer, 1799 - Tenebrionidae - INPN n°12017
- *Hypophloeus suberis* Lucas, 1846 - Tenebrionidae - INPN n°244693
- *Hypophloeus unicolor* (Piller & Mitterpacher, 1783) - Tenebrionidae - INPN n°12016
- *Hypophyes minutissimus* (Tournier, 1867) - Nanophyidae - INPN n°242790
- *Hypophyes pallidulus* (Gravenhorst, 1807) - Nanophyidae - INPN n°242791
- *Hypopycna rufula* (Erichson, 1840) - Staphylinidae - INPN n°243860
- *Hypothenemus eruditus* Westwood, 1836 - Curculionidae - INPN n°242254
- *Hypotyphlus aubei* (Saulcy, 1863) - Carabidae - INPN n°222810
- *Hypotyphlus pandellei* (Saulcy, 1867) - Carabidae - INPN n°222811
- *Hypotyphlus revelierei* (Perris, 1865) - Carabidae - INPN n°222812
- *Hypotyphlus rialensis* (Guillebeau, 1890) - Carabidae - INPN n°222813
- *Hypulus bifasciatus* (Fabricius, 1792) - Melandryidae - INPN n°223984
- *Hypulus quercinus* (Quensel, 1790) - Melandryidae - INPN n°223985
- *Hypurus bertrandi* (Perris, 1852) - Curculionidae - INPN n°14829
- *Iberodorcadion fuliginator* (Linnaeus, 1758) - Cerambycidae - INPN n°223095
- *Iberodorcadion fuliginator meridionale* (Mulsant, 1839) - Cerambycidae - INPN n°251472
- *Iberodorcadion fuliginator obesum* (Gautier, 1870) - Cerambycidae - INPN n°251471
- *Iberodorcadion fuliginator pyrenaicum* (Germar, 1839) - Cerambycidae - INPN n°251473
- *Iberodorcadion molitor* (Fabricius, 1775) - Cerambycidae - INPN n°223096
- *Iberoplinthus imbricatus* (Dufour, 1851) - Curculionidae - INPN n°14414
- *Icosium tomentosum* Lucas, 1854 - Cerambycidae - INPN n°223135

- *Icosium tomentosum atticum* Ganglbauer, 1881 - Cerambycidae - INPN n°251485
- *Icosium tomentosum tomentosum* Lucas, 1854 - Cerambycidae - INPN n°251484
- *Idolus picipennis* (Bach, 1852) - Elateridae - INPN n°11501
- *Ilybius aenescens* Thomson, 1870 - Dytiscidae - INPN n°9542 - Zone Humides
- *Ilybius albarracinensis* (Fery, 1986) - Dytiscidae - INPN n°223453 - Zone Humides
- *Ilybius ater* (De Geer, 1774) - Dytiscidae - INPN n°9543 - **Ra** - Zone Humides
- *Ilybius chalconatus* (Panzer, 1797) - Dytiscidae - INPN n°223454 - **Ra** - Zone Humides
- *Ilybius fenestratus* (Fabricius, 1781) - Dytiscidae - INPN n°9544 - **Ra** - Zone Humides
- *Ilybius fuliginosus* (Fabricius, 1792) - Dytiscidae - INPN n°9545 - **Ra** - Zone Humides
- *Ilybius guttiger* (Gyllenhal, 1808) - Dytiscidae - INPN n°9548 - **Ra** - Zone Humides
- *Ilybius meridionalis* Aubé, 1837 - Dytiscidae - INPN n°223455 - Zone Humides
- *Ilybius montanus* (Stephens, 1828) - Dytiscidae - INPN n°223456 - **Ra** - Zone Humides
- *Ilybius neglectus* (Erichson, 1837) - Dytiscidae - INPN n°223457 - Zone Humides
- *Ilybius pederzanii* Frey & Nilsson, 1993 - Dytiscidae - **Taxon absent** du référentiel de l'INPN (2008). - Zone Humides
- *Ilybius quadriguttatus* (Lacordaire, 1835) - Dytiscidae - INPN n°9546 - **Ra** - Zone Humides
- *Ilybius similis* Thomson, 1856 - Dytiscidae - INPN n°223458 - Zone Humides
- *Ilybius subaeneus* Erichson, 1837 - Dytiscidae - INPN n°223459 - **Ra** - Zone Humides
- *Ilybius subtilis* (Erichson, 1837) - Dytiscidae - INPN n°223460 - Zone Humides
- *Ilyobates bennetti* Donisthorpe, 1914 - Staphylinidae - INPN n°244093
- *Ilyobates mech* (Baudi, 1848) - Staphylinidae - INPN n°244095
- *Ilyobates nigricollis* (Paykull, 1800) - Staphylinidae - INPN n°244092
- *Ilyobates propinquus* (Aubé, 1850) - Staphylinidae - INPN n°244094
- *Imirus lavagnei* (Doderò, 1904) - Staphylinidae - INPN n°244429
- *Imirus permirus* (Saulcy, 1877) - Staphylinidae - INPN n°244430
- *Involvulus aethiops* (Bach, 1854) - Rhynchitidae - INPN n°240309
- *Involvulus cupreus* (Linnaeus, 1758) - Rhynchitidae - INPN n°240310
- *Iphthiminus italicus* (Truqui, 1857) - Tenebrionidae - INPN n°244666
- *Iphthiminus italicus italicus* (Truqui, 1857) - Tenebrionidae - INPN n°253254
- *Ipidia binotata* Reitter, 1875 - Nitidulidae - INPN n°239271
- *Ips acuminatus* (Gyllenhal, 1827) - Curculionidae - INPN n°12960
- *Ips amitinus* (Eichhoff, 1871) - Curculionidae - INPN n°242307
- *Ips cembrae* (Heer, 1836) - Curculionidae - INPN n°242308
- *Ips duplicatus* (Sahlberg, 1836) - Curculionidae - INPN n°242309
- *Ips mannsfeldi* (Wachtl, 1879) - Curculionidae - INPN n°242310
- *Ips sexdentatus* (Börner, 1776) - Curculionidae - INPN n°12961

- *Ips typographus* (Linnaeus, 1758) - Curculionidae - (en) Engraver Beetle - INPN n°242311
- *Ischnodes sanguinicollis* (Panzer, 1793) - Elateridae - INPN n°240451
- *Ischnodes sanguinicollis sanguinicollis* (Panzer, 1793) - Elateridae - INPN n°252460
- *Ischnomera caerulea* (Linnaeus, 1758) - Oedemeridae - INPN n°224052
- *Ischnomera cinerascens* (Pandellé in Grénier, 1867) - Oedemeridae - INPN n°12159
- *Ischnomera cinerascens cinerascens* (Pandellé in Grénier, 1867) - Oedemeridae - INPN n°251704
- *Ischnomera cyanea* (Fabricius, 1792) - Oedemeridae - INPN n°224051
- *Ischnomera sanguinicollis* (Fabricius, 1787) - Oedemeridae - INPN n°224049
- *Ischnomera xanthoderes* (Mulsant, 1858) - Oedemeridae - INPN n°224050
- *Ischnomera xanthoderes xanthoderes* (Mulsant, 1858) - Oedemeridae - INPN n°251703
- *Ischnopterapion aeneomicans* (Wencker, 1864) - Apionidae - INPN n°242092
- *Ischnopterapion aeneomicans aeneomicans* (Wencker, 1864) - Apionidae - INPN n°252762
- *Ischnopterapion cognatum* (Hochhuth, 1851) - Apionidae - INPN n°242098
- *Ischnopterapion fallens* (Marseul, 1888) - Apionidae - INPN n°242093
- *Ischnopterapion loti* (W. Kirby, 1808) - Apionidae - INPN n°242094
- *Ischnopterapion modestum* (Germar, 1817) - Apionidae - INPN n°242095
- *Ischnopterapion plumbeomicans* (Rosenhauer, 1856) - Apionidae - INPN n°242096
- *Ischnopterapion plumbeomicans pericarti* (Ehret, 1991) - Apionidae - INPN n°252764
- *Ischnopterapion plumbeomicans plumbeomicans* (Rosenhauer, 1856) - Apionidae - INPN n°252763
- *Ischnopterapion tempereanum* (Ehret, 1991) - Apionidae - INPN n°242097
- *Ischnopterapion virens* (Herbst, 1797) - Apionidae - INPN n°242099
- *Ischnosoma biplagiatum* (Fairmaire, 1860) - Staphylinidae - INPN n°243936
- *Ischnosoma corsicum* Kocian, 1997 - Staphylinidae - INPN n°243937
- *Ischnosoma longicorne* (Mäklin, 1847) - Staphylinidae - INPN n°243938
- *Ischnosoma splendidum* (Gravenhorst, 1806) - Staphylinidae - INPN n°243939
- *Isereus colasi* Bonadona, 1955 - Leiodidae - INPN n°223841
- *Isereus giordani* Bonadona, 1981 - Leiodidae - INPN n°223842
- *Isereus serullazi* Fagniez, 1914 - Leiodidae - INPN n°223843
- *Isereus xambeui* (Argod-Vallon, 1885) - Leiodidae - INPN n°223844
- *Isidus moreli* Mulsant & Rye, 1874 - Elateridae - INPN n°11499
- *Isochnus angustifrons* (West, 1916) - Curculionidae - INPN n°242474
- *Isochnus foliorum* (Müller, 1764) - Curculionidae - INPN n°242475
- *Isochnus sequensi* (Stierlin, 1894) - Curculionidae - INPN n°242476
- *Isomira murina* (Linnaeus, 1758) - Tenebrionidae - INPN n°12049
- *Isoriphis marmottani* (Bonvouloir, 1871) - Eucnemidae - INPN n°234867
- *Isoriphis melasoides* (Laporte de Castelnau, 1835) - Eucnemidae - INPN n°234868

- *Isoriphis nigriceps* (Mannerheim, 1823) - Eucnemidae - INPN n°234869
- *Ixapion variegatum* (Wencker, 1864) - Apionidae - INPN n°242007
- *Jekelius chersinus* (Delabie, 1954) - Geotrupidae - INPN n°200470
- *Jekelius intermedius* (Costa, 1827) - Geotrupidae - INPN n°200468
- *Jekelius sericeus* (Jekel, 1866) - Geotrupidae - INPN n°200469
- *Judolia sexmaculata* (Linnaeus, 1758) - Cerambycidae - INPN n°223158
- *Julodis onopordi* (Fabricius, 1787) - Buprestidae - INPN n°11275
- *Julodis onopordi sommeri* Jaubert, 1858 - Buprestidae - INPN n°250848
- *Kalcapion pallipes* (W. Kirby, 1808) - Apionidae - (en) Dogs-mercury Seed Weevil - INPN n°242026
- *Kalcapion semivittatum* (Gyllenhal, 1833) - Apionidae - INPN n°242027
- *Kalcapion semivittatum semivittatum* (Gyllenhal, 1833) - Apionidae - INPN n°252758
- *Kalcapion separandum* (Aubé, 1866) - Apionidae - INPN n°242028
- *Kateretes pedicularius* (Linnaeus, 1758) - Kateretidae - INPN n°223652
- *Kateretes pusillus* (Thunberg, 1794) - Kateretidae - INPN n°223653
- *Kateretes rufilabris* (Latreille, 1807) - Kateretidae - INPN n°223654
- *Kisanthobia ariasi* (Robert, 1859) - Buprestidae - INPN n°11301
- *Kisanthobia ariasi ariasi* (Robert, 1859) - Buprestidae - INPN n°250802
- *Kissister minimus* (Laporte de Castelnau, 1840) - Histeridae - INPN n°10460
- *Kissophagus hederae* (Schmitt, 1843) - Curculionidae - INPN n°242287
- *Kissophagus novaki* Reitter, 1894 - Curculionidae - INPN n°242288
- *Korynetes geniculatus* Klug, 1842 - Cleridae - INPN n°234669
- *Korynetes pusillus* Klug, 1842 - Cleridae - INPN n°234670
- *Kykliaoaltes interpositus* (Frieser, 1955) - Curculionidae - INPN n°242487
- *Kykliaoaltes provincialis* (Hoffmann, 1960) - Curculionidae - INPN n°242488
- *Kykliaoaltes punctaticollis* (Lucas, 1846) - Curculionidae - INPN n°242489
- *Kykliaoaltes punctaticollis meteoricus* (Meyer, 1909) - Curculionidae - INPN n°252836
- *Kykliaoaltes roboris* Curtis, 1834 - Curculionidae - INPN n°242491
- *Labarrus lividus* (Olivier, 1789) - Aphodiidae - INPN n°200471 - **Ra**
- *Labiaticola cariniventris* (Solari, 1908) - Curculionidae - INPN n°242516
- *Labiaticola cariniventris joffrei* (Hustache, 1926) - Curculionidae - INPN n°252839
- *Labidostomis axillaris* (Lacordaire, 1848) - Chrysomelidae - INPN n°241288
- *Labidostomis centromaculata* Gené, 1839 - Chrysomelidae - INPN n°241292
- *Labidostomis cyanicornis* (Germar, 1822) - Chrysomelidae - INPN n°241289
- *Labidostomis humeralis* (D.H. Schneider, 1792) - Chrysomelidae - INPN n°12547
- *Labidostomis longimana* (Linnaeus, 1760) - Chrysomelidae - INPN n°12548
- *Labidostomis lucida* (Germar, 1824) - Chrysomelidae - INPN n°241290

- *Labidostomis lusitanica* (Germar, 1824) - Chrysomelidae - INPN n°241291
- *Labidostomis pallidipennis* (Gebler, 1830) - Chrysomelidae - INPN n°12551
- *Labidostomis taxicornis* (Fabricius, 1792) - Chrysomelidae - INPN n°12552
- *Labidostomis taxicornis taxicornis* (Fabricius, 1792) - Chrysomelidae - INPN n°252566
- *Labidostomis tridentata* (Linnaeus, 1758) - Chrysomelidae - INPN n°12549
- *Laccobius albescens* Rottenberg, 1874 - Hydrophilidae - INPN n°234893 - **Ra** - Zone Humides
- *Laccobius albipes* Kuwert, 1890 - Hydrophilidae - INPN n°234903 - Zone Humides
- *Laccobius alternus* Motschulsky, 1855 - Hydrophilidae - INPN n°234906 - **Ra** - Zone Humides
- *Laccobius atratus* Rottenberg, 1874 - Hydrophilidae - INPN n°8967 - Zone Humides
- *Laccobius bipunctatus* (Fabricius, 1775) - Hydrophilidae - INPN n°234894 - **Ra** - Zone Humides
- *Laccobius colon* (Stephens, 1829) - Hydrophilidae - INPN n°234904 - **Ra** - Zone Humides
- *Laccobius femoralis* Rey, 1885 - Hydrophilidae - INPN n°234891 - Zone Humides
- *Laccobius femoralis femoralis* Rey, 1885 - Hydrophilidae - INPN n°252104 - Corse - Zone Humides
- *Laccobius femoralis mulsanti* Zaitzev, 1908 - Hydrophilidae - INPN n°252105 - Zone Humides
- *Laccobius gracilis* Motschulsky, 1855 - Hydrophilidae - INPN n°234907 - **Ra** - Zone Humides
- *Laccobius gracilis gracilis* Motschulsky, 1855 - Hydrophilidae - INPN n°252109 - **Ra** - Zone Humides
- *Laccobius hispanicus* Gentili, 1974 - Hydrophilidae - INPN n°234895 - Zone Humides
- *Laccobius minutus* (Linnaeus, 1758) - Hydrophilidae - INPN n°234905 - **Ra** - Zone Humides
- *Laccobius moraguesi* Régimbart, 1898 - Hydrophilidae - INPN n°234896 - Zone Humides
- *Laccobius neapolitanus* Rottenberg, 1874 - Hydrophilidae - INPN n°234897 - **Ra** - Zone Humides
- *Laccobius obscuratus* Rottenberg, 1874 - Hydrophilidae - INPN n°234898 - Zone Humides
- *Laccobius obscuratus obscuratus* Rottenberg, 1874 - Hydrophilidae - INPN n°252106 - Zone Humides
- *Laccobius revelieri* Perris, 1864 - Hydrophilidae - INPN n°234892 - Corse - Zone Humides
- *Laccobius sculptus* Orchymont, 1935 - Hydrophilidae - INPN n°234899 - Zone Humides
- *Laccobius simulatrix* Orchymont, 1932 - Hydrophilidae - INPN n°234900 - Zone Humides
- *Laccobius sinuatus* Motschulsky, 1849 - Hydrophilidae - INPN n°8972 - **Ra** - Zone Humides
- *Laccobius sinuatus binaghi* Gentili, 1974 - Hydrophilidae - INPN n°252108 - Corse - Zone Humides
- *Laccobius sinuatus sinuatus* Motschulsky, 1849 - Hydrophilidae - INPN n°252107 - **Ra** - Zone Humides
- *Laccobius striatulus* (Fabricius, 1801) - Hydrophilidae - INPN n°234901 - **Ra** - Zone Humides
- *Laccobius ytenensis* Sharp, 1910 - Hydrophilidae - INPN n°234902 - **Ra** - Zone Humides
- *Laccophilus hyalinus* (De Geer, 1774) - Dytiscidae - INPN n°9519 - **Ra** - Zone Humides
- *Laccophilus minutus* (Linnaeus, 1758) - Dytiscidae - INPN n°9520 - **Ra** - Zone Humides
- *Laccophilus poecilus* Klug, 1834 - Dytiscidae - INPN n°223337 - **Ra** - Zone Humides
- *Laccornis oblongus* (Stephens, 1835) - Dytiscidae - INPN n°223423 - Zone Humides
- *Lachnaeus crinitus* Schoenherr, 1826 - Curculionidae - INPN n°14140
- *Lachnaia cylindrica* (Lacordaire, 1848) - Chrysomelidae - INPN n°241280

- *Lachnaia italica* Weise, 1881 - Chrysomelidae - INPN n°241281
- *Lachnaia italica italica* Weise, 1881 - Chrysomelidae - INPN n°252563
- *Lachnaia italica occidentalis* Grasso, 1963 - Chrysomelidae - INPN n°252564
- *Lachnaia pubescens* (Dufour, 1820) - Chrysomelidae - INPN n°241282
- *Lachnaia sexpunctata* (Scopoli, 1763) - Chrysomelidae - INPN n°241284
- *Lachnaia tristigma* (Lacordaire, 1848) - Chrysomelidae - INPN n°241285
- *Lacon lepidopterus* (Panzer, 1801) - Elateridae - INPN n°240452
- *Lacon punctatus* (Herbst, 1779) - Elateridae - INPN n°11411
- *Lacon querceus* (Herbst, 1784) - Elateridae - INPN n°240453
- *Laemophloeus kraussi* Ganglbauer, 1897 - Laemophloeidae - INPN n°235009
- *Laemophloeus monilis* (Fabricius, 1787) - Laemophloeidae - INPN n°9057
- *Laemophloeus nigricollis* Lucas, 1849 - Laemophloeidae - INPN n°9055
- *Laemostenus algerinus* (Gory, 1833) - Carabidae - INPN n°222369
- *Laemostenus algerinus algerinus* (Gory, 1833) - Carabidae - INPN n°250892
- *Laemostenus alpinus* (Dejean, 1828) - Carabidae - INPN n°222359
- *Laemostenus angustatus* (Dejean, 1828) - Carabidae - INPN n°222362
- *Laemostenus carinatus* (Chaudoir, 1859) - Carabidae - INPN n°222363
- *Laemostenus caussolensis* Ochs, 1937 - Carabidae - INPN n°222364
- *Laemostenus complanatus* (Dejean, 1828) - Carabidae - INPN n°222360
- *Laemostenus janthinus* (Duftschmid, 1812) - Carabidae - INPN n°8798
- *Laemostenus janthinus coeruleus* (Dejean, 1828) - Carabidae - INPN n°250883
- *Laemostenus meailensis* (Ochs, 1949) - Carabidae - INPN n°222365
- *Laemostenus navaricus* (Vuillefroy, 1893) - Carabidae - INPN n°222368
- *Laemostenus navaricus navaricus* (Vuillefroy, 1893) - Carabidae - INPN n°250891
- *Laemostenus oblongus* (Dejean, 1828) - Carabidae - INPN n°222366
- *Laemostenus oblongus balmae* (Delarouzée, 1860) - Carabidae - INPN n°250884
- *Laemostenus oblongus cebennicus* (Jeannel, 1937) - Carabidae - INPN n°250885
- *Laemostenus oblongus delagei* (Colas, 1949) - Carabidae - INPN n°250886
- *Laemostenus oblongus ellipticus* (Schaufuss, 1862) - Carabidae - INPN n°250887
- *Laemostenus oblongus epigaeus* (Puisségur, 1952) - Carabidae - INPN n°250888
- *Laemostenus oblongus latebricola* (Fairmaire, 1859) - Carabidae - INPN n°250889
- *Laemostenus oblongus oblongus* (Dejean, 1828) - Carabidae - INPN n°250890
- *Laemostenus obtusus* (Chaudoir, 1861) - Carabidae - INPN n°222367
- *Laemostenus terricola* (Herbst, 1784) - Carabidae - INPN n°222370
- *Laemostenus terricola terricola* (Herbst, 1784) - Carabidae - INPN n°250893
- *Laemostenus venustus* (Dejean, 1828) - Carabidae - INPN n°222361



- *Lagria atripes* Mulsant & Guillebeau, 1855 - Tenebrionidae - INPN n°12185
- *Lagria hirta* (Linnaeus, 1758) - Tenebrionidae - INPN n°12187 - **Ra**
- *Lamia textor* (Linnaeus, 1758) - Cerambycidae - Lamie tisserand - Pine Sawyer - INPN n°11777 - **Ra**
- *Lamprias chlorocephalus* (J.J. Hoffmann, 1803) - Carabidae - INPN n°222339
- *Lamprias cyanocephalus* (Linnaeus, 1758) - Carabidae - INPN n°222340
- *Lamprias pubipennis* (L. Dufour, 1820) - Carabidae - INPN n°222341
- *Lamprias rufipes* (Dejean, 1825) - Carabidae - INPN n°222342
- *Lamprinodes haematopterus* (Kraatz, 1857) - Staphylinidae - INPN n°243905
- *Lamprinodes saginatus* (Gravenhorst, 1806) - Staphylinidae - INPN n°9755
- *Lamprinus erythropterus* (Panzer, 1796) - Staphylinidae - INPN n°243904
- *Lamprobyrrhulus nitidus* (Schaller, 1783) - Byrrhidae - INPN n°242141
- *Lamprohiza boieldieui* Jacquelin du Val, 1859 - Lampyridae - INPN n°223668
- *Lamprohiza delarouzei* Jacquelin du Val, 1859 - Lampyridae - INPN n°223669
- *Lamprohiza mulsanti* (Kiesenwetter, 1850) - Lampyridae - INPN n°223670
- *Lamprohiza splendidula* (Linnaeus, 1767) - Lampyridae - INPN n°223671
- *Lampyris lareyni* Jacquelin du Val, 1859 - Lampyridae - INPN n°223674
- *Lampyris lareyni lareyni* Jacquelin du Val, 1859 - Lampyridae - INPN n°251533
- *Lampyris noctiluca* (Linnaeus, 1767) - Lampyridae - (en) Common Glow-worm - INPN n°11545
- *Lampyris raymondi* Mulsant & Rey, 1859 - Lampyridae - INPN n°223675
- *Langelandia anophtalma* Aubé, 1842 - Zopheridae - INPN n°224183
- *Langelandia excavata* Reitter, 1912 - Zopheridae - INPN n°224184
- *Langelandia exigua* Perris, 1869 - Zopheridae - INPN n°224185
- *Langelandia reitteri* Belon, 1882 - Zopheridae - INPN n°224186
- *Laricobius erichsoni* Rosenhauer, 1846 - Derodontidae - INPN n°244579
- *Larinus australis* Capiomont, 1874 - Curculionidae - INPN n°14113
- *Larinus cynarae* (Fabricius, 1787) - Curculionidae - INPN n°14103
- *Larinus ferrugatus* Gyllenhal, 1835 - Curculionidae - INPN n°14135
- *Larinus flavescens* Germar, 1824 - Curculionidae - INPN n°14106
- *Larinus jaceae* (Fabricius, 1775) - Curculionidae - INPN n°14118 - **Ra**
- *Larinus latus* (Herbst, 1783) - Curculionidae - INPN n°242214
- *Larinus leuzeae* H. Fabre, 1870 - Curculionidae - INPN n°14133
- *Larinus longirostris* Gyllenhal, 1835 - Curculionidae - INPN n°14130
- *Larinus maurus* (Olivier, 1807) - Curculionidae - INPN n°14101
- *Larinus obtusus* Gyllenhal, 1835 - Curculionidae - INPN n°14112
- *Larinus onopordi* (Fabricius, 1787) - Curculionidae - INPN n°14090
- *Larinus planus* (Fabricius, 1792) - Curculionidae - INPN n°14124

- *Larinus pollinis* (Laicharting, 1781) - Curculionidae - INPN n°242215
- *Larinus reichei* Capiomont, 1874 - Curculionidae - INPN n°14134
- *Larinus rugulosus* Petri, 1907 - Curculionidae - INPN n°14114
- *Larinus rusticanus* Gyllenhal, 1835 - Curculionidae - INPN n°14126
- *Larinus scolymi* (Olivier, 1807) - Curculionidae - INPN n°14111
- *Larinus sturnus* (Schaller, 1873) - Curculionidae - INPN n°14122
- *Larinus turbinatus* Gyllenhal, 1835 - Curculionidae - INPN n°14117
- *Larinus ursus* (Fabricius, 1792) - Curculionidae - INPN n°14094
- *Larinus vulpes* (Olivier, 1807) - Curculionidae - INPN n°14091
- *Lasioderma baudi* Schilsky, 1899 - Anobiidae - INPN n°221900
- *Lasioderma bubalus* Fairmaire, 1860 - Anobiidae - INPN n°221901
- *Lasioderma bubalus bubalus* Fairmaire, 1860 - Anobiidae - INPN n°250758
- *Lasioderma corsicum* Schilsky, 1899 - Anobiidae - INPN n°221902
- *Lasioderma fuscum* (Rey, 1892) - Anobiidae - INPN n°221903
- *Lasioderma haemorrhoidale* (Illiger, 1807) - Anobiidae - INPN n°221904
- *Lasioderma kiesewetteri* Schilsky, 1899 - Anobiidae - INPN n°221905
- *Lasioderma laeve* (Illiger, 1807) - Anobiidae - INPN n°221906
- *Lasioderma mulsanti* Schilsky, 1899 - Anobiidae - INPN n°221907
- *Lasioderma obscurum* (Solsky, 1868) - Anobiidae - INPN n°221908
- *Lasioderma redtenbacheri* (Bach, 1852) - Anobiidae - INPN n°11932
- *Lasioderma redtenbacheri redtenbacheri* (Bach, 1852) - Anobiidae - INPN n°250759
- *Lasioderma semirufulum* Reitter, 1897 - Anobiidae - INPN n°221909
- *Lasioderma serricorne* (Fabricius, 1792) - Anobiidae - (en) Cigarette Beetle - INPN n°221910
- *Lasioderma torquatum* (Chevrolat, 1859) - Anobiidae - INPN n°221911
- *Lasiorhynchites cavifrons* (Gyllenhal, 1833) - Rhynchitidae - INPN n°17555
- *Lasiorhynchites coeruleocephalus* (Schaller, 1783) - Rhynchitidae - INPN n°240308
- *Lasiorhynchites olivaceus* (Gyllenhal, 1833) - Rhynchitidae - INPN n°17560
- *Lasiorhynchites praeustus* (Boheman, 1845) - Rhynchitidae - INPN n°17551
- *Lasiorhynchites sericeus* (Herbst, 1797) - Rhynchitidae - INPN n°17567
- *Lasiotrechus discus* - **Taxon absent** du référentiel de l'INPN (2008). - **Ra** - 38
- *Latheticus oryzae* Waterhouse, 1880 - Tenebrionidae - (en) Long-headed Flour Beetle - INPN n°244674
- *Lathrobium andorranum* Koch, 1937 - Staphylinidae - INPN n°243274
- *Lathrobium brunnipes* (Fabricius, 1793) - Staphylinidae - INPN n°243275
- *Lathrobium castaneipenne* Kolenati, 1846 - Staphylinidae - INPN n°243276
- *Lathrobium crassipes* Mulsant & Rey, 1878 - Staphylinidae - INPN n°243277
- *Lathrobium dilutum* Erichson, 1839 - Staphylinidae - INPN n°243278

- *Lathrobium elongatum* (Linnaeus, 1767) - Staphylinidae - INPN n°243279
- *Lathrobium fovulum* Stephens, 1833 - Staphylinidae - INPN n°243280
- *Lathrobium fulvipenne* (Gravenhorst, 1806) - Staphylinidae - INPN n°243281
- *Lathrobium fuscum* Gravenhorst, 1806 - Staphylinidae - INPN n°243290
- *Lathrobium geminum* Kraatz, 1857 - Staphylinidae - INPN n°243282
- *Lathrobium impressum* Heer, 1841 - Staphylinidae - INPN n°243283
- *Lathrobium laevipenne* Heer, 1839 - Staphylinidae - INPN n°243284
- *Lathrobium laevipenne laevipenne* Heer, 1839 - Staphylinidae - INPN n°253024
- *Lathrobium longulum* Gravenhorst, 1802 - Staphylinidae - INPN n°243285
- *Lathrobium longulum longulum* Gravenhorst, 1802 - Staphylinidae - INPN n°253025
- *Lathrobium pallidipenne* Hochhuth, 1851 - Staphylinidae - INPN n°243286
- *Lathrobium pallidum* Nordmann, 1837 - Staphylinidae - INPN n°243287
- *Lathrobium rufipenne* Gyllenhal, 1813 - Staphylinidae - INPN n°243288
- *Lathrobium spadiceum* Erichson, 1840 - Staphylinidae - INPN n°243289
- *Lathropus sepicola* (Müller, 1821) - Laemophloeidae - INPN n°235005
- *Latipalpis plana* (Olivier, 1790) - Buprestidae - INPN n°11281 - **Ra** - 26
- *Latipalpis plana plana* (Olivier, 1790) - Buprestidae - INPN n°250808
- *Latridius anthracinus* Mannerheim, 1844 - Latridiidae - INPN n°235092
- *Latridius brevicollis* (Thomson, 1868) - Latridiidae - INPN n°235095
- *Latridius consimilis* (Mannerheim, 1844) - Latridiidae - INPN n°235089
- *Latridius hirtus* (Gyllenhal, 1827) - Latridiidae - INPN n°235088
- *Latridius latissimus* Rücker, 1986 - Latridiidae - INPN n°235093
- *Latridius minutus* (Linnaeus, 1767) - Latridiidae - INPN n°235090
- *Latridius pseudominutus* (Strand, 1975) - Latridiidae - INPN n°235091
- *Latridius rogei* Rücker, 2003 - Latridiidae - INPN n°235094
- *Lebia cruxminor* (Linnaeus, 1758) - Carabidae - INPN n°222343
- *Lebia marginata* (Geoffroy in Fourcroy, 1785) - Carabidae - INPN n°9406
- *Lebia nigripes* Dejean, 1825 - Carabidae - INPN n°222344
- *Lebia scapularis* (Geoffroy in Fourcroy, 1785) - Carabidae - INPN n°9409
- *Lebia trimaculata* (Villers, 1789) - Carabidae - INPN n°9410
- *Leichenum pictum* (Fabricius, 1801) - Tenebrionidae - INPN n°244642
- *Leichenum pictum pictum* (Fabricius, 1801) - Tenebrionidae - INPN n°253241
- *Leichenum pulchellum* (Lucas, 1849) - Tenebrionidae - INPN n°244643
- *Leichenum pulchellum pulchellum* (Lucas, 1849) - Tenebrionidae - INPN n°253242
- *Leiestes seminiger* (Gyllenhal, 1808) - Endomychidae - INPN n°234833
- *Leioderes kollari* Redtenbacher, 1849 - Cerambycidae - INPN n°223114

- *Leiodes badius* (Sturm, 1807) - Leiodidae - INPN n°223704
- *Leiodes bicolor* (Schmidt, 1841) - Leiodidae - INPN n°223705
- *Leiodes brandisi* (Holdhaus, 1902) - Leiodidae - INPN n°223706
- *Leiodes brunneus* (Sturm, 1807) - Leiodidae - INPN n°223707
- *Leiodes castanescens* (Fairmaire, 1881) - Leiodidae - INPN n°223708
- *Leiodes ciliaris* (Schmidt, 1841) - Leiodidae - INPN n°223709
- *Leiodes cinnamomeus* (Panzer, 1793) - Leiodidae - INPN n°223710
- *Leiodes dilutipes* (Sahlberg, 1903) - Leiodidae - INPN n°223711
- *Leiodes discontignyi* (Brisout, 1867) - Leiodidae - INPN n°223712
- *Leiodes distinguendus* (Fairmaire, 1856) - Leiodidae - INPN n°223713
- *Leiodes dubius* (Kugelann, 1794) - Leiodidae - INPN n°223714
- *Leiodes ferrugineus* (Fabricius, 1787) - Leiodidae - INPN n°223715
- *Leiodes flavescens* (Schmidt, 1841) - Leiodidae - INPN n°223716
- *Leiodes flavicornis* (Brisout, 1883) - Leiodidae - INPN n°223717
- *Leiodes furvus* (Erichson, 1845) - Leiodidae - INPN n°223718
- *Leiodes gyllenhalii* Stephens, 1829 - Leiodidae - INPN n°223719
- *Leiodes hiemalis* (Abeille, 1901) - Leiodidae - INPN n°223720
- *Leiodes hybridus* (Erichson, 1845) - Leiodidae - INPN n°223721
- *Leiodes litura* Stephens, 1832 - Leiodidae - INPN n°223722
- *Leiodes longipes* (Schmidt, 1841) - Leiodidae - INPN n°223723
- *Leiodes lucens* (Fairmaire, 1855) - Leiodidae - INPN n°223724
- *Leiodes lunicollis* (Rye, 1872) - Leiodidae - INPN n°223725
- *Leiodes macropus* (Rye, 1873) - Leiodidae - INPN n°223726
- *Leiodes nigrata* (Schmidt, 1841) - Leiodidae - INPN n°223727
- *Leiodes obesus* (Schmidt, 1841) - Leiodidae - INPN n°223728
- *Leiodes oblongus* (Erichson, 1845) - Leiodidae - INPN n°223729
- *Leiodes pallens* (Sturm, 1807) - Leiodidae - INPN n°223730
- *Leiodes piceus* (Panzer, 1797) - Leiodidae - INPN n°223731
- *Leiodes politus* (Marsham, 1802) - Leiodidae - INPN n°223732
- *Leiodes rotundatus* (Erichson, 1845) - Leiodidae - INPN n°223733
- *Leiodes rubiginosus* (Schmidt, 1841) - Leiodidae - INPN n°223734
- *Leiodes ruficollis* (Sahlberg, 1898) - Leiodidae - INPN n°223735
- *Leiodes rufipennis* (Paykull, 1798) - Leiodidae - INPN n°223736
- *Leiodes rugosus* Stephens, 1829 - Leiodidae - INPN n°223737
- *Leiodes strigipennis* Daffner, 1983 - Leiodidae - INPN n°223738
- *Leiodes triepkei* (Schmidt, 1841) - Leiodidae - INPN n°223739

- *Leiopus femoratus* Fairmaire, 1859 - Cerambycidae - INPN n°223076
- *Leiopus nebulosus* (Linnaeus, 1758) - Cerambycidae - INPN n°223074
- *Leiopus punctulatus* (Paykull, 1800) - Cerambycidae - INPN n°223075
- *Leiosoma cribrum* (Gyllenhal, 1834) - Curculionidae - INPN n°14436
- *Leiosoma deflexum* (Panzer, 1795) - Curculionidae - INPN n°14425
- *Leiosoma devillei* Bedel, 1912 - Curculionidae - INPN n°14434
- *Leiosoma lethierryi* Ch. Brisout, 1863 - Curculionidae - INPN n°242781
- *Leiosoma muscorum* Ch. Brisout, 1863 - Curculionidae - INPN n°14432
- *Leiosoma nicolasi* Tempère, 1979 - Curculionidae - INPN n°14439
- *Leiosoma oblongulum* Boheman, 1842 - Curculionidae - INPN n°242782
- *Leiosoma pandellei* Ch. Brisout, 1867 - Curculionidae - INPN n°14435
- *Leiosoma pseudopyrenaicum* Tempère, 1979 - Curculionidae - INPN n°14440
- *Leiosoma pyrenaicum* Ch. Brisout, 1867 - Curculionidae - INPN n°14437
- *Leiosoma rufipes* Ch. Brisout, 1863 - Curculionidae - INPN n°14433
- *Leiosoma rufipes galiberti* Tempère, 1979 - Curculionidae - INPN n°252919
- *Leiosoma rufipes rufipes* Ch. Brisout, 1863 - Curculionidae - INPN n°252918
- *Leiosoma subcoriaceum* K. Daniel, 1906 - Curculionidae - INPN n°14431
- *Leiosoma troglodytes* Rye, 1873 - Curculionidae - INPN n°14438
- *Leistus ferrugineus* (Linnaeus, 1758) - Carabidae - INPN n°8496
- *Leistus fulvibarbis* Dejean, 1826 - Carabidae - INPN n°8497
- *Leistus fulvibarbis fulvibarbis* Dejean, 1826 - Carabidae - INPN n°251361
- *Leistus montanus* Stephens, 1828 - Carabidae - INPN n°8498
- *Leistus montanus montanus* Stephens, 1828 - Carabidae - INPN n°251363
- *Leistus montanus rhaeticus* Heer, 1837 - Carabidae - INPN n°251364
- *Leistus nitidus* (Duftschmid, 1812) - Carabidae - INPN n°8499
- *Leistus piceus* Frölich, 1799 - Carabidae - INPN n°8500
- *Leistus piceus piceus* Frölich, 1799 - Carabidae - INPN n°251362
- *Leistus puncticeps* Fairmaire & Laboulbène, 1854 - Carabidae - INPN n°8501
- *Leistus pyrenaicus* Kraatz, 1863 - Carabidae - INPN n°223007
- *Leistus rufomarginatus* (Duftschmid, 1812) - Carabidae - INPN n°8502
- *Leistus sardous* Baudi di Selve, 1883 - Carabidae - INPN n°223006
- *Leistus spinibarbis* (Fabricius, 1775) - Carabidae - INPN n°8503
- *Leistus spinibarbis spinibarbis* (Fabricius, 1775) - Carabidae - INPN n°251365
- *Leistus terminatus* (Panzer, 1793) - Carabidae - INPN n°223005
- *Lema cyanella* (Linnaeus, 1758) - Chrysomelidae - INPN n°12540
- *Lemiganus elianae* (Jarrige, 1941) - Staphylinidae - INPN n°243217

- *Lepidapion argentatum* (Gerstaecker, 1854) - Apionidae - INPN n°241987
- *Lepidapion pseudogallaecianum* (Hoffmann, 1929) - Apionidae - INPN n°241988
- *Lepidapion squamigerum* (Jacquelin du Val, 1854) - Apionidae - INPN n°241989
- *Lepidophallus hesperius* (Erichson, 1839) - Staphylinidae - INPN n°243216
- *Lepretius noxius* (Boheman, 1834) - Curculionidae - INPN n°242612
- *Lepretius poutiersi* (Hoffmann, 1945) - Curculionidae - INPN n°242613
- *Leptacinus batychrus* (Gyllenhal, 1827) - Staphylinidae - INPN n°243209
- *Leptacinus formicetorum* Märkel, 1841 - Staphylinidae - INPN n°243210
- *Leptacinus intermedius* Donisthorpe, 1936 - Staphylinidae - INPN n°243211
- *Leptacinus maroccanus* Coiffait, 1969 - Staphylinidae - INPN n°243212
- *Leptacinus othioides* Baudi, 1870 - Staphylinidae - INPN n°243213
- *Leptacinus pusillus* (Stephens, 1833) - Staphylinidae - INPN n°243214
- *Leptacinus sulcifrons* (Stephens, 1833) - Staphylinidae - INPN n°243215
- *Leptaleus rodriguesi* (Latreille, 1804) - Anthicidae - INPN n°238984
- *Leptinotarsa decemlineata* (Say, 1824) - Chrysomelidae - (en) Colorado Beetle - INPN n°8290
- *Leptinus pyrenaeus* Besuchet, 1980 - Leiodidae - INPN n°223769
- *Leptinus testaceus* Müller, 1817 - Leiodidae - INPN n°10336
- *Leptispa filiformis* (Germar, 1842) - Chrysomelidae - INPN n°241840
- *Leptobium gracile* (Gravenhorst, 1802) - Staphylinidae - INPN n°243252
- *Leptocharis revelierei* (Reitter, 1887) - Scydmaenidae - INPN n°242910
- *Leptolepurus meridionalis* (Jacquelin du Val, 1854) - Curculionidae - INPN n°13952
- *Leptomastax delarouzei* Brisout de Barneville, 1862 - Scydmaenidae - INPN n°242822
- *Leptomastax hypogea* Pirazzoli, 1855 - Scydmaenidae - INPN n°242823
- *Leptomastax raymondi* Saulcy, 1864 - Scydmaenidae - INPN n°242824
- *Leptomeira squamulata* (Reiche, 1862) - Curculionidae - INPN n°242611
- *Leptomona erythrocephala* (Olivier, 1790) - Chrysomelidae - INPN n°241553
- *Leptophius flavocinctus* (Hochhuth, 1849) - Staphylinidae - INPN n°243208
- *Leptoplectus spinolae* (Aubé, 1844) - Staphylinidae - INPN n°244387
- *Leptotheta equestris* Tronquet, 1998 - Staphylinidae - INPN n°443453
- *Leptotyphlopsis doderoi* (Razzauti, 1914) - Staphylinidae - INPN n°243707
- *Leptotyphlopsis lavagnei* Coiffait, 1955 - Staphylinidae - INPN n°243708
- *Leptotyphlus agrestis* Orousset, 1984 - Staphylinidae - INPN n°243506
- *Leptotyphlus albareensis* Coiffait, 1957 - Staphylinidae - INPN n°243421
- *Leptotyphlus anchorifer* Coiffait, 1957 - Staphylinidae - INPN n°243422
- *Leptotyphlus angelicus* Coiffait, 1955 - Staphylinidae - INPN n°243507
- *Leptotyphlus antonius* Coiffait, 1959 - Staphylinidae - INPN n°243423

- *Leptotyphlus antrorum* Coiffait, 1959 - Staphylinidae - INPN n°243424
- *Leptotyphlus arcsensis* Coiffait, 1959 - Staphylinidae - INPN n°243425
- *Leptotyphlus argensis* Coiffait, 1957 - Staphylinidae - INPN n°243426
- *Leptotyphlus argodi* Coiffait, 1955 - Staphylinidae - INPN n°243427
- *Leptotyphlus arizanus* Coiffait, 1959 - Staphylinidae - INPN n°243428
- *Leptotyphlus asinus* Coiffait, 1962 - Staphylinidae - INPN n°243508
- *Leptotyphlus asprensensis* Coiffait, 1957 - Staphylinidae - INPN n°243429
- *Leptotyphlus attis* Coiffait, 1955 - Staphylinidae - INPN n°243430
- *Leptotyphlus audrasi* Jarrige, 1949 - Staphylinidae - INPN n°243431
- *Leptotyphlus aurensis* Coiffait, 1957 - Staphylinidae - INPN n°243432
- *Leptotyphlus baillauriensis* Coiffait, 1962 - Staphylinidae - INPN n°243433
- *Leptotyphlus balachowskyi* Hervé, 1966 - Staphylinidae - INPN n°243509
- *Leptotyphlus bastiensis* Coiffait, 1973 - Staphylinidae - INPN n°243434
- *Leptotyphlus belenus* Coiffait, 1955 - Staphylinidae - INPN n°243542
- *Leptotyphlus bicorniger* Orousset, 1985 - Staphylinidae - INPN n°243435
- *Leptotyphlus bifurcus* Orousset, 1984 - Staphylinidae - INPN n°243436
- *Leptotyphlus bigerricus* Coiffait, 1959 - Staphylinidae - INPN n°243437
- *Leptotyphlus bonadonai* Coiffait, 1955 - Staphylinidae - INPN n°243438
- *Leptotyphlus bordei* Coiffait, 1957 - Staphylinidae - INPN n°243439
- *Leptotyphlus bormanus* Coiffait, 1955 - Staphylinidae - INPN n°243543
- *Leptotyphlus bouilloni* Coiffait, 1959 - Staphylinidae - INPN n°243440
- *Leptotyphlus boulouensis* Coiffait, 1962 - Staphylinidae - INPN n°243441
- *Leptotyphlus brescius* Thélot, 1980 - Staphylinidae - INPN n°243510
- *Leptotyphlus calcatogius* Coiffait, 1959 - Staphylinidae - INPN n°243442
- *Leptotyphlus calenzanus* Coiffait, 1959 - Staphylinidae - INPN n°243511
- *Leptotyphlus camulus* Coiffait, 1955 - Staphylinidae - INPN n°243544
- *Leptotyphlus cargeseensis* Orousset, 1984 - Staphylinidae - INPN n°243443
- *Leptotyphlus cariniventris* Coiffait, 1959 - Staphylinidae - INPN n°243545
- *Leptotyphlus castillonensis* Coiffait, 1957 - Staphylinidae - INPN n°243444
- *Leptotyphlus chappuisi* Coiffait, 1959 - Staphylinidae - INPN n°243445
- *Leptotyphlus charon* Coiffait, 1955 - Staphylinidae - INPN n°243446
- *Leptotyphlus cheironensis* Thélot, 1984 - Staphylinidae - INPN n°243447
- *Leptotyphlus chiavariensis* Orousset, 1984 - Staphylinidae - INPN n°243448
- *Leptotyphlus coiffaiti* Hervé, 1964 - Staphylinidae - INPN n°243512
- *Leptotyphlus coiffaiti coiffaiti* Hervé, 1964 - Staphylinidae - INPN n°253036
- *Leptotyphlus coiffaiti occidentalis* Hervé, 1964 - Staphylinidae - INPN n°253037

- *Leptotyphlus collensis* Coiffait, 1959 - Staphylinidae - INPN n°243513
- *Leptotyphlus compitalis* Hervé, 1965 - Staphylinidae - INPN n°243514
- *Leptotyphlus compitalis compitalis* Hervé, 1965 - Staphylinidae - INPN n°253038
- *Leptotyphlus compitalis garonnettensis* Hervé, 1965 - Staphylinidae - INPN n°253039
- *Leptotyphlus couseranus* Coiffait, 1959 - Staphylinidae - INPN n°243449
- *Leptotyphlus crassiphallus* Coiffait, 1955 - Staphylinidae - INPN n°243515
- *Leptotyphlus cribratus* Fauvel, 1890 - Staphylinidae - INPN n°243546
- *Leptotyphlus cribriceps* Bernhauer, 1908 - Staphylinidae - INPN n°243547
- *Leptotyphlus cyrneus* Orousset, 1984 - Staphylinidae - INPN n°243450
- *Leptotyphlus demeter* Coiffait, 1955 - Staphylinidae - INPN n°243451
- *Leptotyphlus dentatus* Coiffait, 1957 - Staphylinidae - INPN n°243516
- *Leptotyphlus devillei* Coiffait, 1957 - Staphylinidae - INPN n°243452
- *Leptotyphlus dispar* Hervé, 1965 - Staphylinidae - INPN n°243517
- *Leptotyphlus dispersus* Hervé, 1966 - Staphylinidae - INPN n°243518
- *Leptotyphlus dispersus dispersus* Hervé, 1966 - Staphylinidae - INPN n°253040
- *Leptotyphlus dispersus vignesi* Thélot, 1975 - Staphylinidae - INPN n°253041
- *Leptotyphlus distinctus* Coiffait, 1955 - Staphylinidae - INPN n°243453
- *Leptotyphlus domensis* Coiffait, 1957 - Staphylinidae - INPN n°10025
- *Leptotyphlus dubius* Coiffait, 1957 - Staphylinidae - INPN n°243454
- *Leptotyphlus dujardini* Hervé, 1967 - Staphylinidae - INPN n°243519
- *Leptotyphlus eaqus* Coiffait, 1957 - Staphylinidae - INPN n°243455
- *Leptotyphlus esus* Coiffait, 1955 - Staphylinidae - INPN n°243548
- *Leptotyphlus esus esus* Coiffait, 1955 - Staphylinidae - INPN n°253046
- *Leptotyphlus esus insularis* Coiffait, 1972 - Staphylinidae - INPN n°253047
- *Leptotyphlus eurydice* Coiffait, 1962 - Staphylinidae - INPN n°243456
- *Leptotyphlus exilis* (Mulsant & Rey, 1875) - Staphylinidae - INPN n°243558
- *Leptotyphlus eximius* Orousset, 1988 - Staphylinidae - INPN n°243457
- *Leptotyphlus ezeensis* Coiffait, 1957 - Staphylinidae - INPN n°243458
- *Leptotyphlus fallax* Orousset, 1985 - Staphylinidae - INPN n°243459
- *Leptotyphlus farinolensis* Orousset, 1985 - Staphylinidae - INPN n°243460
- *Leptotyphlus fissuralis* Coiffait, 1959 - Staphylinidae - INPN n°243520
- *Leptotyphlus fonfrigidus* Coiffait, 1962 - Staphylinidae - INPN n°243461
- *Leptotyphlus furcatus* Coiffait, 1957 - Staphylinidae - INPN n°10043
- *Leptotyphlus galiberti* Coiffait, 1955 - Staphylinidae - INPN n°243462
- *Leptotyphlus garbetensis* Coiffait, 1957 - Staphylinidae - INPN n°243463
- *Leptotyphlus gardensis* Coiffait, 1959 - Staphylinidae - INPN n°10045



- *Leptotyphlus gracilis* Coiffait, 1957 - Staphylinidae - INPN n°243464
- *Leptotyphlus grannus* Coiffait, 1955 - Staphylinidae - INPN n°243549
- *Leptotyphlus hades* Coiffait, 1955 - Staphylinidae - INPN n°243420
- *Leptotyphlus henryi* Coiffait, 1959 - Staphylinidae - INPN n°243521
- *Leptotyphlus hervei* Jarrige, 1949 - Staphylinidae - INPN n°243465
- *Leptotyphlus irenae* Coiffait, 1952 - Staphylinidae - INPN n°243466
- *Leptotyphlus janasensis* Hervé, 1966 - Staphylinidae - INPN n°243522
- *Leptotyphlus joannis* Hervé, 1971 - Staphylinidae - INPN n°243523
- *Leptotyphlus lamberti* Thélot, 1979 - Staphylinidae - INPN n°243550
- *Leptotyphlus laminatus* Coiffait, 1959 - Staphylinidae - INPN n°243524
- *Leptotyphlus laneyriei* Hervé, 1965 - Staphylinidae - INPN n°243525
- *Leptotyphlus langastouensis* Hervé, 1969 - Staphylinidae - INPN n°243526
- *Leptotyphlus laticeps* Doderò, 1908 - Staphylinidae - INPN n°243551
- *Leptotyphlus levasseuri* Coiffait, 1955 - Staphylinidae - INPN n°243467
- *Leptotyphlus lobatus* Coiffait, 1959 - Staphylinidae - INPN n°243527
- *Leptotyphlus londensis* Coiffait, 1959 - Staphylinidae - INPN n°10028
- *Leptotyphlus lucensis* Coiffait, 1962 - Staphylinidae - INPN n°243528
- *Leptotyphlus luci* Hervé, 1972 - Staphylinidae - INPN n°243468
- *Leptotyphlus maritimus* Coiffait, 1957 - Staphylinidae - INPN n°243552
- *Leptotyphlus massatensis* Coiffait, 1959 - Staphylinidae - INPN n°243469
- *Leptotyphlus maurellensis* Coiffait, 1962 - Staphylinidae - INPN n°243470
- *Leptotyphlus maurettensis* Hervé, 1968 - Staphylinidae - INPN n°243529
- *Leptotyphlus mauryensis* Coiffait, 1962 - Staphylinidae - INPN n°243471
- *Leptotyphlus meriensis* Coiffait, 1959 - Staphylinidae - INPN n°243472
- *Leptotyphlus minervius* Coiffait, 1959 - Staphylinidae - INPN n°243473
- *Leptotyphlus monachus* Hervé, 1967 - Staphylinidae - INPN n°243530
- *Leptotyphlus muricatus* Orousset, 1988 - Staphylinidae - INPN n°243531
- *Leptotyphlus necropolis* Coiffait, 1962 - Staphylinidae - INPN n°243474
- *Leptotyphlus nistosensis* Coiffait, 1965 - Staphylinidae - INPN n°243475
- *Leptotyphlus normandi* Coiffait, 1955 - Staphylinidae - INPN n°243476
- *Leptotyphlus ochsi* Coiffait, 1955 - Staphylinidae - INPN n°243477
- *Leptotyphlus omessae* Doderò, 1908 - Staphylinidae - INPN n°243532
- *Leptotyphlus omessae mutilus* Orousset, 1984 - Staphylinidae - INPN n°253043
- *Leptotyphlus omessae omessae* Doderò, 1908 - Staphylinidae - INPN n°253042
- *Leptotyphlus orbensis* Coiffait, 1959 - Staphylinidae - INPN n°243478
- *Leptotyphlus orcus* Coiffait, 1955 - Staphylinidae - INPN n°243479

- *Leptotyphlus orpheus* Coiffait, 1957 - Staphylinidae - INPN n°243480
- *Leptotyphlus peillensis* Coiffait, 1957 - Staphylinidae - INPN n°243481
- *Leptotyphlus perroti* Coiffait, 1957 - Staphylinidae - INPN n°243482
- *Leptotyphlus pertusatus* Coiffait, 1959 - Staphylinidae - INPN n°243483
- *Leptotyphlus petretensis* Coiffait, 1959 - Staphylinidae - INPN n°243484
- *Leptotyphlus phami* Orousset, 1987 - Staphylinidae - INPN n°243485
- *Leptotyphlus phoenix* Coiffait, 1962 - Staphylinidae - INPN n°243533
- *Leptotyphlus picardi* Lavagne, 1917 - Staphylinidae - INPN n°243486
- *Leptotyphlus pluto* Coiffait, 1955 - Staphylinidae - INPN n°243487
- *Leptotyphlus poirioni* Hervé, 1971 - Staphylinidae - INPN n°243488
- *Leptotyphlus pontelecciensis* Orousset, 1987 - Staphylinidae - INPN n°243489
- *Leptotyphlus priapus* Coiffait, 1955 - Staphylinidae - INPN n°243534
- *Leptotyphlus priapus contractus* Hervé, 1978 - Staphylinidae - INPN n°253045
- *Leptotyphlus priapus priapus* Coiffait, 1955 - Staphylinidae - INPN n°253044
- *Leptotyphlus proprianensis* Coiffait, 1959 - Staphylinidae - INPN n°243490
- *Leptotyphlus pyrenaeus* Coiffait, 1955 - Staphylinidae - INPN n°243491
- *Leptotyphlus queinneci* Orousset, 1984 - Staphylinidae - INPN n°243492
- *Leptotyphlus reticulatus* Coiffait, 1959 - Staphylinidae - INPN n°243553
- *Leptotyphlus revelierianus* Orousset, 1988 - Staphylinidae - INPN n°243493
- *Leptotyphlus rhadamanthus* Coiffait, 1957 - Staphylinidae - INPN n°243494
- *Leptotyphlus rivularis* Coiffait, 1962 - Staphylinidae - INPN n°243495
- *Leptotyphlus sassi* Hervé, 1966 - Staphylinidae - INPN n°243535
- *Leptotyphlus saulcyi* Croissandeau, 1891 - Staphylinidae - INPN n°243559
- *Leptotyphlus schuleri* Hervé, 1967 - Staphylinidae - INPN n°243536
- *Leptotyphlus sospelensis* Coiffait, 1957 - Staphylinidae - INPN n°243554
- *Leptotyphlus sourniensis* Coiffait, 1962 - Staphylinidae - INPN n°243496
- *Leptotyphlus strobinoi* Hervé, 1967 - Staphylinidae - INPN n°243537
- *Leptotyphlus sublaevis* Fauvel, 1874 - Staphylinidae - INPN n°243497
- *Leptotyphlus sublaneyriei* Hervé, 1965 - Staphylinidae - INPN n°243538
- *Leptotyphlus subpyrenaeus* Coiffait, 1959 - Staphylinidae - INPN n°243498
- *Leptotyphlus sucellus* Coiffait, 1955 - Staphylinidae - INPN n°243555
- *Leptotyphlus sylvanus* Coiffait, 1955 - Staphylinidae - INPN n°243556
- *Leptotyphlus thaumasios* Orousset, 1987 - Staphylinidae - INPN n°243499
- *Leptotyphlus transensis* Coiffait, 1959 - Staphylinidae - INPN n°10039
- *Leptotyphlus tressensi* Coiffait, 1965 - Staphylinidae - INPN n°243539
- *Leptotyphlus trifurcatus* Coiffait, 1959 - Staphylinidae - INPN n°243540

- *Leptotyphlus troglophilus* Coiffait, 1957 - Staphylinidae - INPN n°243500
- *Leptotyphlus truggiensis* Orousset, 1984 - Staphylinidae - INPN n°243541
- *Leptotyphlus vandeli* Coiffait, 1959 - Staphylinidae - INPN n°243501
- *Leptotyphlus varagensis* Thélot, 1980 - Staphylinidae - INPN n°243502
- *Leptotyphlus ventralis* Coiffait, 1962 - Staphylinidae - INPN n°243557
- *Leptotyphlus venus* Coiffait, 1955 - Staphylinidae - INPN n°243503
- *Leptotyphlus vicus* Coiffait, 1959 - Staphylinidae - INPN n°243504
- *Leptotyphlus villiersi* Orousset, 1984 - Staphylinidae - INPN n°243505
- *Leptura aethiops* Poda, 1761 - Cerambycidae - INPN n°12241
- *Leptura annularis* Fabricius, 1801 - Cerambycidae - INPN n°223170
- *Leptura aurulenta* Fabricius, 1792 - Cerambycidae - INPN n°12242
- *Leptura quadrifasciata* Linnaeus, 1758 - Cerambycidae - INPN n°12246 - **Ra**
- *Lepturobosca virens* (Linnaeus, 1758) - Cerambycidae - INPN n°223171
- *Leptusa allobrogica* Pace, 2000 - Staphylinidae - INPN n°244212 - **Ra**
- *Leptusa binaghi* Pace, 1978 - Staphylinidae - INPN n°244202
- *Leptusa bonvouloiri* Brisout, 1867 - Staphylinidae - INPN n°244176
- *Leptusa cephalotes* Bernhauer, 1909 - Staphylinidae - INPN n°244190
- *Leptusa cephalotes cephalotes* Bernhauer, 1909 - Staphylinidae - INPN n°253154
- *Leptusa cephalotes granulifera* Pace, 1983 - Staphylinidae - INPN n°253155
- *Leptusa coiffaiti* Pace, 1989 - Staphylinidae - INPN n°244198
- *Leptusa cordicollis* Portevin, 1929 - Staphylinidae - INPN n°244187
- *Leptusa corsica* Pace, 1989 - Staphylinidae - INPN n°244178
- *Leptusa devoluyiensis* Pace, 1989 - Staphylinidae - INPN n°244188
- *Leptusa difformis* (Mulsant & Rey, 1853) - Staphylinidae - INPN n°9722
- *Leptusa difformis apolis* Pace, 1983 - Staphylinidae - INPN n°253152
- *Leptusa difformis difformis* (Mulsant & Rey, 1853) - Staphylinidae - INPN n°253148
- *Leptusa difformis finitima* Pace, 1983 - Staphylinidae - INPN n°253150
- *Leptusa difformis gardensis* Pace, 1983 - Staphylinidae - INPN n°253149
- *Leptusa difformis viatica* Pace, 1983 - Staphylinidae - INPN n°253151
- *Leptusa fischeri* Bernhauer, 1910 - Staphylinidae - INPN n°244185
- *Leptusa fuliginosa* (Aubé, 1850) - Staphylinidae - INPN n°9723
- *Leptusa fumida* (Erichson, 1839) - Staphylinidae - INPN n°244183
- *Leptusa globulicollis* (Mulsant & Rey, 1853) - Staphylinidae - INPN n°244199
- *Leptusa janetscheki* Scheerpeltz, 1956 - Staphylinidae - INPN n°244209
- *Leptusa jurassica* Focarile, 1983 - Staphylinidae - INPN n°244205
- *Leptusa lapidicola* Brisout, 1863 - Staphylinidae - INPN n°244195

- *Leptusa leonhardi* Bernhauer, 1908 - Staphylinidae - INPN n°244180
- *Leptusa lohsei* Pace, 1989 - Staphylinidae - INPN n°244203
- *Leptusa luremontis* Pace, 1999 - Staphylinidae - INPN n°244194
- *Leptusa lurensis* Pace, 1989 - Staphylinidae - INPN n°244210
- *Leptusa lurensis lurensis* Pace, 1989 - Staphylinidae - INPN n°253159
- *Leptusa lurensis vallisclusae* Pace, 1996 - Staphylinidae - INPN n°253160
- *Leptusa major* Bernhauer, 1900 - Staphylinidae - INPN n°244174
- *Leptusa major major* Bernhauer, 1900 - Staphylinidae - INPN n°253147
- *Leptusa minutissima* Pace, 1983 - Staphylinidae - INPN n°244214
- *Leptusa ochsi* Pace, 1983 - Staphylinidae - INPN n°244213
- *Leptusa peyerimhoffi* Bernhauer, 1935 - Staphylinidae - INPN n°244201
- *Leptusa piceata* (Mulsant & Rey, 1853) - Staphylinidae - INPN n°9725
- *Leptusa pulchella* (Mannerheim, 1831) - Staphylinidae - INPN n°244175
- *Leptusa punctulata* (Mulsant & Rey, 1875) - Staphylinidae - INPN n°244208
- *Leptusa pyrenaica* Pace, 1982 - Staphylinidae - INPN n°244181
- *Leptusa ruficollis* (Erichson, 1839) - Staphylinidae - INPN n°244184
- *Leptusa rugatipennis* Perris, 1866 - Staphylinidae - INPN n°244182
- *Leptusa sabauda* Pace, 1989 - Staphylinidae - INPN n°244206
- *Leptusa scabripennis* (Mulsant & Rey, 1875) - Staphylinidae - INPN n°244179
- *Leptusa schoenmanni* Pace, 1983 - Staphylinidae - INPN n°244186
- *Leptusa serullazi* Sainte-Claire Deville, 1919 - Staphylinidae - INPN n°244193
- *Leptusa simoni* Eppelsheim, 1878 - Staphylinidae - INPN n°244189
- *Leptusa simoni inopinata* Scheerpeltz, 1965 - Staphylinidae - INPN n°253153
- *Leptusa subconvexa* (Mulsant & Rey, 1875) - Staphylinidae - INPN n°244196
- *Leptusa taurinensis* Pace, 1978 - Staphylinidae - INPN n°244204
- *Leptusa temperei* Pace, 1989 - Staphylinidae - INPN n°244197
- *Leptusa tendamontis* Scheerpeltz, 1972 - Staphylinidae - INPN n°244177
- *Leptusa tenuissima* Scheerpeltz, 1972 - Staphylinidae - INPN n°244200
- *Leptusa tenuissima ligurica* Pace, 1978 - Staphylinidae - INPN n°253157
- *Leptusa tenuissima tenuissima* Scheerpeltz, 1972 - Staphylinidae - INPN n°253156
- *Leptusa vallisvenyi* Scheerpeltz, 1972 - Staphylinidae - INPN n°244191
- *Leptusa ventosensis* Pace, 1996 - Staphylinidae - INPN n°244211
- *Leptusa vercorensis* Pace, 1989 - Staphylinidae - INPN n°244215
- *Lepyrus capucinus* (Schaller, 1783) - Curculionidae - INPN n°14352
- *Lepyrus palustris* (Scopoli, 1763) - Curculionidae - INPN n°14349
- *Lesteva benicki* Lohse, 1958 - Staphylinidae - INPN n°243742

- *Lesteva coiffaiti* Jarrige, 1963 - Staphylinidae - INPN n°243752
- *Lesteva corsica* Perris, 1869 - Staphylinidae - INPN n°243750
- *Lesteva curvipes* Mulsant & Rey, 1880 - Staphylinidae - INPN n°243753
- *Lesteva dubia* Lacordaire, 1835 - Staphylinidae - INPN n°243754
- *Lesteva fontinalis* Kiesenwetter, 1850 - Staphylinidae - INPN n°243743
- *Lesteva fontinalis fontinalis* Kiesenwetter, 1850 - Staphylinidae - INPN n°253068
- *Lesteva hanseni* Lohse, 1953 - Staphylinidae - INPN n°243744
- *Lesteva longoelytrata* (Goeze, 1777) - Staphylinidae - INPN n°243745
- *Lesteva longoelytrata longoelytrata* (Goeze, 1777) - Staphylinidae - INPN n°253069
- *Lesteva longoelytrata maura* Erichson, 1840 - Staphylinidae - INPN n°253070
- *Lesteva luctuosa* Fauvel, 1871 - Staphylinidae - INPN n°10155
- *Lesteva mariei* Jarrige, 1963 - Staphylinidae - INPN n°243755
- *Lesteva monticola* Kiesenwetter, 1847 - Staphylinidae - INPN n°243746
- *Lesteva omissa* Mulsant & Rey, 1880 - Staphylinidae - INPN n°243747
- *Lesteva omissa omissa* Mulsant & Rey, 1880 - Staphylinidae - INPN n°253071
- *Lesteva pourtoyi* Jarrige, 1972 - Staphylinidae - INPN n°243756
- *Lesteva praeses* Fauvel, 1900 - Staphylinidae - INPN n°243748
- *Lesteva pubescens* Mannerheim, 1830 - Staphylinidae - INPN n°10157
- *Lesteva punctata* Erichson, 1839 - Staphylinidae - INPN n°10158
- *Lesteva sicula* Erichson, 1840 - Staphylinidae - INPN n°243751
- *Lesteva sicula heeri* Fauvel, 1871 - Staphylinidae - INPN n°253072
- *Lesteva villardi* Mulsant & Rey, 1880 - Staphylinidae - INPN n°243749
- *Leucohimatium arundinaceum* (Forsk., 1775) - Languriidae - INPN n°235012
- *Leucomigus candidatus* (Pallas, 1771) - Curculionidae - INPN n°13438
- *Leucomigus tessellatus* (Fairmaire, 1849) - Curculionidae - INPN n°242226
- *Leucophyes occidentalis* (Dieckmann, 1982) - Curculionidae - INPN n°242224
- *Leucophyes pedestris* (Poda, 1761) - Curculionidae - INPN n°242225
- *Lichenophanes varius* (Illiger, 1801) - Bostrichidae - INPN n°222058
- *Licinus aequatus* Audinet-Serville, 1821 - Carabidae - INPN n°222514
- *Licinus aequatus aequatus* Audinet-Serville, 1821 - Carabidae - INPN n°250917
- *Licinus cassideus* (Fabricius, 1792) - Carabidae - INPN n°222515
- *Licinus depressus* (Paykull, 1790) - Carabidae - INPN n°9364
- *Licinus hoffmanseggi* (Panzer, 1803) - Carabidae - INPN n°222517
- *Licinus oblongus* Dejean, 1826 - Carabidae - INPN n°9366
- *Licinus planicollis* Fauvel, 1888 - Carabidae - INPN n°9367
- *Licinus punctatulus* (Fabricius, 1792) - Carabidae - INPN n°222516

- *Licinus silphoides* (P. Rossi, 1790) - Carabidae - INPN n°9368
- *Lignyodes enucleator* (Panzer, 1798) - Curculionidae - INPN n°15947
- *Lilioceris lili* (Scopoli, 1763) - Chrysomelidae - Cryocère du Lys - Lily Beetle - INPN n°241869
- *Lilioceris meridigera* (Linnaeus, 1758) - Chrysomelidae - INPN n°12531
- *Lilioceris tibialis* (Villa, 1838) - Chrysomelidae - INPN n°241870
- *Limarus maculatus* (Sturm, 1800) - Aphodiidae - INPN n°200472
- *Limarus zenkeri* (Germar, 1813) - Aphodiidae - INPN n°200473
- *Limnebius aluta* Bedel, 1881 - Hydraenidae - INPN n°240627 - **Ra** - Zone Humides
- *Limnebius atomus* (Duftschmid, 1805) - Hydraenidae - INPN n°240628 - Zone Humides
- *Limnebius crinifer* Rey, 1885 - Hydraenidae - INPN n°240629 - Zone Humides
- *Limnebius doderoi* Gridelli, 1926 - Hydraenidae - INPN n°240630 - Corse - Zone Humides
- *Limnebius furcatus* Baudi, 1872 - Hydraenidae - INPN n°240631 - Zone Humides
- *Limnebius mucronatus* Baudi, 1872 - Hydraenidae - INPN n°240632 - Corse - Zone Humides
- *Limnebius myrmidon* Rey, 1883 - Hydraenidae - INPN n°240633 - Zone Humides
- *Limnebius nitiduloides* Baudi, 1872 - Hydraenidae - INPN n°240634 - **Ra** - Zone Humides
- *Limnebius nitidus* (Marsham, 1802) - Hydraenidae - INPN n°240635 - **Ra** - Zone Humides
- *Limnebius oblongus* Rey, 1883 - Hydraenidae - INPN n°240636 - Zone Humides
- *Limnebius papposus* Mulsant, 1844 - Hydraenidae - INPN n°240637 - Zone Humides
- *Limnebius perparvulus* Rey, 1884 - Hydraenidae - INPN n°240638 - Corse - Zone Humides
- *Limnebius truncatellus* (Thunberg, 1794) - Hydraenidae - INPN n°240639 - **Ra** - Zone Humides
- *Limnichus angustulus* Weise, 1877 - Limnichidae - INPN n°223952
- *Limnichus aurosericeus* Jacqueline du Val, 1857 - Limnichidae - INPN n°11219
- *Limnichus incanus* Kiesenwetter, 1851 - Limnichidae - INPN n°223953
- *Limnichus pygmaeus* (Sturm, 1807) - Limnichidae - INPN n°223954
- *Limnichus sericeus* (Duftschmidt, 1825) - Limnichidae - INPN n°223955
- *Limnius intermedius* Fairmaire, 1881 - Elmidae - INPN n°11248 - **Ra** - Zone Humides
- *Limnius intermedius intermedius* Fairmaire, 1881 - Elmidae - **Taxon absent** du référentiel de l'INPN (2008). - **Ra** - Zone Humides
- *Limnius muelleri* (Erichson, 1847) - Elmidae - INPN n°240528 - Zone Humides
- *Limnius opacus* Müller, 1806 - Elmidae - INPN n°11249 - Zone Humides
- *Limnius perrisi* (Dufour, 1843) - Elmidae - INPN n°11250 - **Ra** - Zone Humides
- *Limnius perrisi perrisi* (Dufour, 1843) - Elmidae - INPN n°252468 - **Ra** - Zone Humides
- *Limnius sulcipennis* Fairmaire, 1881 - Elmidae - INPN n°240529 - Corse - Zone Humides
- *Limnius sulcipennis damryi* Fairmaire, 1881 - Elmidae - INPN n°252469 - Corse - Zone Humides
- *Limnius volckmari* (Panzer, 1793) - Elmidae - INPN n°11256 - **Ra** - Zone Humides
- *Limnobaris dolorosa* (Goeze, 1777) - Curculionidae - INPN n°242535 - **Ra**

- *Limnobaris t-album* (Linnaeus, 1758) - Curculionidae - INPN n°242536 - **Ra**
- *Limnobaris t-album atriplicis* (Fabricius, 1777) - Curculionidae - INPN n°252843
- *Limnoxenus niger* (Gmelin, 1790) - Hydrophilidae - INPN n°8946 - **Ra** - Zone Humides
- *Limobius borealis* (Paykull, 1792) - Curculionidae - INPN n°14324
- *Limobius borealis arvernus* Tempère, 1972 - Curculionidae - INPN n°252784
- *Limobius borealis borealis* (Paykull, 1792) - Curculionidae - INPN n°252783
- *Limobius dureti* Tempère, 1957 - Curculionidae - INPN n°14327
- *Limobius mixtus* (Boheman, 1834) - Curculionidae - INPN n°14323
- *Limodromus assimilis* (Paykull, 1790) - Carabidae - INPN n°222377 - **Ra**
- *Limodromus krynicki* (Sperk, 1835) - Carabidae - INPN n°222378
- *Limodromus longiventris* (Mannerheim, 1825) - Carabidae - INPN n°222379
- *Limoniscus violaceus* (P. W. J. Müller, 1821) - Elateridae - Taupin violacé - Violet Click Beetle - INPN n°159441 - **UICN** (EN 2009)
- *Limonius minutus* (Linnaeus, 1758) - Elateridae - INPN n°240454
- *Linderia armata* (Schaufuss, 1863) - Staphylinidae - INPN n°244310
- *Linderia bidentata* (Doderò, 1919) - Staphylinidae - INPN n°244311
- *Linderia bonvouloiri* (Saulcy, 1865) - Staphylinidae - INPN n°244312
- *Linderia coiffaiti* Jeannel, 1950 - Staphylinidae - INPN n°244313
- *Linderia cristata* (Saulcy, 1872) - Staphylinidae - INPN n°244314
- *Linderia lucantei* (Saulcy, 1878) - Staphylinidae - INPN n°244315
- *Linderia mariae* (Jacquelin du Val, 1859) - Staphylinidae - INPN n°244316
- *Linderia mariae laticollis* Jeannel, 1950 - Staphylinidae - INPN n°253179
- *Linderia mariae mariae* (Jacquelin du Val, 1859) - Staphylinidae - INPN n°253178
- *Linderia taboadaei* Franz, 1955 - Staphylinidae - INPN n°244317
- *Liocytusa minuta* (Ahrens, 1812) - Leiodidae - INPN n°223702
- *Liocytusa vittata* (Curtis, 1840) - Leiodidae - INPN n°223703
- *Liodopria serricornis* (Gyllenhal, 1813) - Leiodidae - INPN n°223762
- *Lionychus albonotatus* (Dejean, 1825) - Carabidae - INPN n°222305
- *Lionychus maritimus* Fairmaire, 1862 - Carabidae - INPN n°222306
- *Lionychus ninini* Marion, 1989 - Carabidae - INPN n°222307
- *Lionychus quadrillum* (Duftschmid, 1812) - Carabidae - INPN n°222308
- *Lionychus sturmi* (Gené, 1836) - Carabidae - INPN n°222309
- *Liophloeus lentus* Germar, 1824 - Curculionidae - INPN n°13931
- *Liothorax muscorum* Adam, 1994 - Aphodiidae - INPN n°200474 - **Ra**
- *Liothorax plagiatus* (Linnaeus, 1767) - Aphodiidae - INPN n°200475 - **Ra**
- *Liotrichus affinis* (Paykull, 1800) - Elateridae - INPN n°240455

- *Liparthrum corsicum* Eichhoff, 1878 - Curculionidae - INPN n°242295
- *Liparthrum genistae* (Aubé, 1862) - Curculionidae - INPN n°242296
- *Liparthrum genistae genistae* (Aubé, 1862) - Curculionidae - INPN n°252806
- *Liparthrum mori* (Aubé, 1862) - Curculionidae - INPN n°12963
- *Liparus coronatus* (Goeze, 1777) - Curculionidae - INPN n°14386 - **Ra**
- *Liparus dirus* (Herbst, 1795) - Curculionidae - INPN n°14377
- *Liparus engadinensis* Reitter, 1897 - Curculionidae - INPN n°14388
- *Liparus germanus* (Linnaeus, 1758) - Curculionidae - INPN n°14383
- *Liparus glabrirostris* Küster, 1849 - Curculionidae - INPN n°242779
- *Lissodema cursor* (Gyllenhal, 1813) - Salpingidae - INPN n°224117
- *Lissodema denticolle* (Gyllenhal, 1813) - Salpingidae - INPN n°224118
- *Lissodema lituratum* (Costa, 1847) - Salpingidae - INPN n°224116
- *Listroderes costirostris* Schoenherr, 1826 - Curculionidae - INPN n°14155
- *Listronotus cyrticus* (Desbrochers, 1898) - Curculionidae - INPN n°242776
- *Litargus balteatus* LeConte, 1856 - Mycetophagidae - INPN n°224041
- *Litargus coloratus* Rosenhauer, 1856 - Mycetophagidae - INPN n°224042
- *Litargus connexus* (Geoffroy, 1785) - Mycetophagidae - INPN n°11663
- *Lithocharis nigriceps* Kraatz, 1859 - Staphylinidae - INPN n°243328
- *Lithocharis ochracea* (Gravenhorst, 1802) - Staphylinidae - INPN n°243329
- *Lixomorphus algirus* (Linnaeus, 1758) - Curculionidae - INPN n°13969
- *Lixus acicularis* Germar, 1824 - Curculionidae - INPN n°14010
- *Lixus albomarginatus* Boheman, 1842 - Curculionidae - INPN n°14036
- *Lixus anguinus* (Linnaeus, 1767) - Curculionidae - INPN n°14026
- *Lixus angustus* (Herbst, 1795) - Curculionidae - INPN n°242212
- *Lixus ascani* (Linnaeus, 1767) - Curculionidae - INPN n°14031
- *Lixus bardanae* (Fabricius, 1787) - Curculionidae - INPN n°14073
- *Lixus bidens* Capiomont, 1874 - Curculionidae - INPN n°14021
- *Lixus brevipennis* Ruter, 1939 - Curculionidae - INPN n°14033
- *Lixus brevipes* C. Brisout, 1866 - Curculionidae - INPN n°14048
- *Lixus brevipes remaudieri* Hoffmann, 1948 - Curculionidae - INPN n°252791
- *Lixus brevirostris* Boheman, 1835 - Curculionidae - INPN n°13989
- *Lixus cardui* Olivier, 1807 - Curculionidae - INPN n°14087
- *Lixus curvirostris* Capiomont, 1874 - Curculionidae - INPN n°14015
- *Lixus cylindrus* (Fabricius, 1781) - Curculionidae - INPN n°14022
- *Lixus elegantulus* Boheman, 1842 - Curculionidae - INPN n°14050
- *Lixus fasciculatus* Boheman, 1835 - Curculionidae - INPN n°14057



- *Lixus filiformis* (Fabricius, 1781) - Curculionidae - INPN n°242209
- *Lixus iridis* Olivier, 1807 - Curculionidae - INPN n°13977 - **Ra**
- *Lixus junci* Boheman, 1835 - Curculionidae - INPN n°242206
- *Lixus lateralis* (Panzer, 1789) - Curculionidae - INPN n°14005
- *Lixus linearis* Olivier, 1807 - Curculionidae - INPN n°242207
- *Lixus mucronatus* (Olivier, 1790) - Curculionidae - INPN n°14006 - **Ra**
- *Lixus myagri* Olivier, 1807 - Curculionidae - INPN n°242210 - **Ra**
- *Lixus ochraceus* Boheman, 1843 - Curculionidae - INPN n°14032
- *Lixus ochraceus* Boheman, 1843 - Curculionidae - INPN n°14034
- *Lixus paraplecticus* (Linnaeus, 1758) - Curculionidae - INPN n°13975 - **Ra**
- *Lixus pulverulentus* (Scopoli, 1763) - Curculionidae - INPN n°242208
- *Lixus punctiventris* Boheman, 1835 - Curculionidae - INPN n°14065
- *Lixus rubicundus* Zoubkoff, 1833 - Curculionidae - INPN n°14059
- *Lixus scabricollis* Boheman, 1842 - Curculionidae - INPN n°13992
- *Lixus scolopax* Boheman, 1835 - Curculionidae - INPN n°14075
- *Lixus snae* Merceron, 1996 - Curculionidae - INPN n°242213
- *Lixus sparti* Olivier, 1807 - Curculionidae - INPN n°242211
- *Lixus suetus* Boheman, 1842 - Curculionidae - INPN n°14044
- *Lixus trivittatus* Capiomont, 1874 - Curculionidae - INPN n°14019
- *Lixus umbellatarum* (Fabricius, 1787) - Curculionidae - INPN n°13996
- *Lixus vilis* (Rossi, 1790) - Curculionidae - INPN n°14051
- *Lobopaederus cephalotes* (Motschulsky, 1849) - Staphylinidae - INPN n°243339
- *Loborhynchapion obtusum* (Desbrochers, 1866) - Apionidae - INPN n°242047
- *Lobrathium endogeum* Coiffait, 1971 - Staphylinidae - INPN n°243270
- *Lobrathium gallieni* (Fagniez, 1916) - Staphylinidae - INPN n°243271
- *Lobrathium multipunctum* (Gravenhorst, 1802) - Staphylinidae - INPN n°243272
- *Lobrathium multipunctum multipunctum* (Gravenhorst, 1802) - Staphylinidae - INPN n°253023
- *Lobrathium rubriventre* Herman, 2002 - Staphylinidae - INPN n°243273
- *Lochmaea caprea* (Linnaeus, 1758) - Chrysomelidae - (en) Willow Leaf Beetle - INPN n°241521
- *Lochmaea crataegi* (Forster, 1771) - Chrysomelidae - (en) Hawthorn Leaf Beetle - INPN n°12717
- *Lochmaea suturalis* (Thomson, 1866) - Chrysomelidae - (en) Heather Beetle - INPN n°241522
- *Longitarsus absynthi* Kutschera, 1862 - Chrysomelidae - INPN n°241656
- *Longitarsus aeneicollis* (Faldermann, 1837) - Chrysomelidae - INPN n°241657
- *Longitarsus aeneus* Kutschera, 1862 - Chrysomelidae - INPN n°241658
- *Longitarsus aeruginosus* (Foudras, 1860) - Chrysomelidae - INPN n°241659
- *Longitarsus agilis* (Rye, 1868) - Chrysomelidae - INPN n°241660

- *Longitarsus albineus* (Foudras, 1860) - Chrysomelidae - INPN n°12811
- *Longitarsus anchusae* (Paykull, 1799) - Chrysomelidae - INPN n°241661
- *Longitarsus apicalis* (Beck, 1817) - Chrysomelidae - INPN n°241662
- *Longitarsus atricillus* (Linnaeus, 1761) - Chrysomelidae - INPN n°241663
- *Longitarsus australis* (Mulsant & Rey, 1874) - Chrysomelidae - INPN n°241664
- *Longitarsus ballotae* (Marsham, 1802) - Chrysomelidae - INPN n°12812
- *Longitarsus bergeali* Doguet & Gruev, 1988 - Chrysomelidae - INPN n°241665
- *Longitarsus bonnairei* (Allard, 1866) - Chrysomelidae - INPN n°241666
- *Longitarsus brisouti* Heikertinger, 1912 - Chrysomelidae - INPN n°241667
- *Longitarsus brunneus* (Duftschmid, 1825) - Chrysomelidae - INPN n°241668
- *Longitarsus callidus* Warchalowski, 1967 - Chrysomelidae - INPN n°241669
- *Longitarsus candidulus* (Foudras, 1860) - Chrysomelidae - INPN n°241670
- *Longitarsus celticus* Leonardi, 1975 - Chrysomelidae - INPN n°241671
- *Longitarsus cerinthes* (Schrank, 1798) - Chrysomelidae - INPN n°241672
- *Longitarsus codinai* Madar & Madar, 1965 - Chrysomelidae - INPN n°241673
- *Longitarsus corynthius* (Reiche & Saulcy, 1858) - Chrysomelidae - INPN n°241674
- *Longitarsus corynthius metallescens* (Foudras, 1860) - Chrysomelidae - INPN n°252723
- *Longitarsus curtus* (Allard, 1860) - Chrysomelidae - INPN n°12814
- *Longitarsus dorsalis* (Fabricius, 1781) - Chrysomelidae - INPN n°241675
- *Longitarsus echi* (Koch, 1803) - Chrysomelidae - INPN n°241676
- *Longitarsus exsoletus* (Linnaeus, 1758) - Chrysomelidae - INPN n°241677
- *Longitarsus exsoletus exsoletus* (Linnaeus, 1758) - Chrysomelidae - INPN n°252724
- *Longitarsus fallax* Weise, 1888 - Chrysomelidae - INPN n°241678
- *Longitarsus ferrugineus* (Foudras, 1860) - Chrysomelidae - (en) Mint Flea Beetle - INPN n°241679
- *Longitarsus flavicornis* (Stephens, 1831) - Chrysomelidae - INPN n°241680
- *Longitarsus foudrasi* Weise, 1893 - Chrysomelidae - INPN n°241681
- *Longitarsus fulgens* (Foudras, 1860) - Chrysomelidae - INPN n°241682
- *Longitarsus fuscoaeneus* Redtenbacher, 1849 - Chrysomelidae - INPN n°241683
- *Longitarsus fuscoaeneus fuscoaeneus* Redtenbacher, 1849 - Chrysomelidae - INPN n°252725
- *Longitarsus ganglbaueri* Heikertinger, 1912 - Chrysomelidae - INPN n°241684
- *Longitarsus gracilis* Kutschera, 1864 - Chrysomelidae - INPN n°241685
- *Longitarsus gruevi* Leonardi & Mohr, 1974 - Chrysomelidae - INPN n°241686
- *Longitarsus helvolus* Kutschera, 1863 - Chrysomelidae - INPN n°241687
- *Longitarsus holsaticus* (Linnaeus, 1758) - Chrysomelidae - INPN n°241688
- *Longitarsus jacobaeae* (Waterhouse, 1858) - Chrysomelidae - INPN n°241689
- *Longitarsus juncicola* (Foudras, 1860) - Chrysomelidae - INPN n°12817

- *Longitarsus kutscherae* (Rye, 1872) - Chrysomelidae - INPN n°241690
- *Longitarsus lateripunctatus* (Rosenhauer, 1856) - Chrysomelidae - INPN n°241691
- *Longitarsus lateripunctatus lateripunctatus* (Rosenhauer, 1856) - Chrysomelidae - INPN n°252726
- *Longitarsus leonardi* Doguet, 1973 - Chrysomelidae - INPN n°241692
- *Longitarsus lewisi* (Baly, 1874) - Chrysomelidae - INPN n°241693
- *Longitarsus linnaei* (Duftschmid, 1825) - Chrysomelidae - INPN n°241694
- *Longitarsus longiseta* Weise, 1889 - Chrysomelidae - INPN n°241695
- *Longitarsus luridus* (Scopoli, 1763) - Chrysomelidae - INPN n°241696
- *Longitarsus lycopi* (Foudras, 1860) - Chrysomelidae - INPN n°12818
- *Longitarsus melanocephalus* (De Geer, 1775) - Chrysomelidae - INPN n°241697
- *Longitarsus membranaceus* (Foudras, 1860) - Chrysomelidae - INPN n°241698
- *Longitarsus monticola* Kutschera, 1863 - Chrysomelidae - INPN n°241699
- *Longitarsus nanus* (Foudras, 1860) - Chrysomelidae - INPN n°241700
- *Longitarsus nasturti* (Fabricius, 1792) - Chrysomelidae - INPN n°241701
- *Longitarsus nebulosus* (Allard, 1866) - Chrysomelidae - INPN n°241702
- *Longitarsus niger* (Koch, 1803) - Chrysomelidae - INPN n°241703
- *Longitarsus nigerrimus* (Gyllenhal, 1827) - Chrysomelidae - INPN n°241704
- *Longitarsus nigrocillus* (Motschulsky, 1849) - Chrysomelidae - INPN n°12819
- *Longitarsus nigrofasciatus* (Goeze, 1777) - Chrysomelidae - INPN n°241705
- *Longitarsus nigrofasciatus nigrofasciatus* (Goeze, 1777) - Chrysomelidae - INPN n°252727
- *Longitarsus nigrofasciatus rudipennis* (Allard, 1866) - Chrysomelidae - INPN n°252728
- *Longitarsus obliteratoides* Gruev, 1973 - Chrysomelidae - INPN n°241706
- *Longitarsus obliteratus* (Rosenhauer, 1847) - Chrysomelidae - INPN n°241707
- *Longitarsus ochroleucus* (Marsham, 1802) - Chrysomelidae - INPN n°12820
- *Longitarsus ochroleucus ochroleucus* (Marsham, 1802) - Chrysomelidae - INPN n°252729
- *Longitarsus ordinatus* (Foudras, 1860) - Chrysomelidae - INPN n°241708
- *Longitarsus pallidicornis* Kutschera, 1863 - Chrysomelidae - INPN n°241709
- *Longitarsus pardoii* Doguet, 1974 - Chrysomelidae - INPN n°241710
- *Longitarsus parvulus* (Paykull, 1799) - Chrysomelidae - (en) Flax Flea Beetle - INPN n°12822
- *Longitarsus pellucidus* (Foudras, 1860) - Chrysomelidae - INPN n°241711
- *Longitarsus pratensis* (Panzer, 1794) - Chrysomelidae - INPN n°12823
- *Longitarsus quadriguttatus* Pontoppidan, 1765 - Chrysomelidae - INPN n°241712
- *Longitarsus rectilineatus* (Foudras, 1860) - Chrysomelidae - INPN n°241713
- *Longitarsus reichei* (Allard, 1860) - Chrysomelidae - INPN n°241714
- *Longitarsus rubiginosus* (Foudras, 1860) - Chrysomelidae - INPN n°241715
- *Longitarsus rutilus* (Illiger, 1807) - Chrysomelidae - INPN n°241716

- *Longitarsus salviae* Gruev, 1975 - Chrysomelidae - INPN n°241717
- *Longitarsus scutellaris* (Rey, 1874) - Chrysomelidae - INPN n°241718
- *Longitarsus strigicollis* Wollaston, 1864 - Chrysomelidae - INPN n°241719
- *Longitarsus substriatus* Kutschera, 1863 - Chrysomelidae - INPN n°241720
- *Longitarsus succineus* (Foudras, 1860) - Chrysomelidae - (en) Chrysanthemum Flea Beetle - INPN n°12824
- *Longitarsus suturatus* (Foudras, 1860) - Chrysomelidae - INPN n°241721
- *Longitarsus suturellus* (Duftschmid, 1825) - Chrysomelidae - INPN n°241722
- *Longitarsus symphyti* Heikertinger, 1912 - Chrysomelidae - INPN n°241723
- *Longitarsus tabidus* (Fabricius, 1775) - Chrysomelidae - INPN n°12826
- *Longitarsus tantulus* (Foudras, 1860) - Chrysomelidae - INPN n°241724
- *Longitarsus ventricosus* (Foudras, 1860) - Chrysomelidae - INPN n°241725
- *Longitarsus weisei* Guillebeau, 1895 - Chrysomelidae - INPN n°241726
- *Lopheros rubens* (Gyllenhal, 1817) - Lycidae - INPN n°235103
- *Lophocateres pusillus* (Klug, 1832) - Trogositidae - (en) Siamese Grain Beetle - INPN n°235424
- *Lophyra flexuosa* (Fabricius, 1787) - Carabidae - INPN n°223042 - **Ra** - 26
- *Lophyra flexuosa flexuosa* (Fabricius, 1787) - Carabidae - INPN n°251448
- *Loraphodius suarius* (Faldermann, 1835) - Aphodiidae - INPN n°200476
- *Loraspis frater* (Mulsant & Rey, 1870) - Aphodiidae - INPN n°200477
- *Lordithon bimaculatus* (Schränk, 1798) - Staphylinidae - INPN n°243928
- *Lordithon exoletus* (Erichson, 1839) - Staphylinidae - INPN n°243929
- *Lordithon lunulatus* (Linnaeus, 1760) - Staphylinidae - INPN n°243930
- *Lordithon pulchellus* (Mannerheim, 1830) - Staphylinidae - INPN n°243931
- *Lordithon speciosus* (Erichson, 1839) - Staphylinidae - INPN n°243932
- *Lordithon thoracicus* (Fabricius, 1777) - Staphylinidae - INPN n°243933
- *Lordithon thoracicus thoracicus* (Fabricius, 1777) - Staphylinidae - INPN n°253109
- *Lordithon trimaculatus* (Fabricius, 1793) - Staphylinidae - INPN n°243934
- *Lordithon trinitatus* (Erichson, 1839) - Staphylinidae - INPN n°243935
- *Loricaster cribripennis* Reitter, 1904 - Clambidae - INPN n°223200
- *Loricaster testaceus* Mulsant & Rey, 1861 - Clambidae - INPN n°223201
- *Loricaster testaceus pumilus* Reitter, 1884 - Clambidae - INPN n°251498
- *Loricaster testaceus testaceus* Mulsant & Rey, 1861 - Clambidae - INPN n°251497
- *Loricera pilicornis* (Fabricius, 1775) - Carabidae - INPN n°8540
- *Loricera pilicornis pilicornis* (Fabricius, 1775) - Carabidae - INPN n°251340
- *Lucanus cervus* (Linnaeus, 1758) - Lucanidae - Lucane Cerf-volant - Stag Beetle - INPN n°10502 - **Ra** - 01 - 38
- *Lucanus cervus cervus* (Linnaeus, 1758) - Lucanidae - Lucane Cerf-volant - INPN n°200478
- *Lucanus tetraodon* Thunberg, 1806 - Lucanidae - INPN n°200479

- *Lucasianus levallanti* (Lucas, 1849) - Cerambycidae - INPN n°223107
- *Luciola lugubris* - **Taxon absent** du référentiel de l'INPN (2008). - **Ra** - 38
- *Luciola lusitanica* (Charpentier, 1825) - Lampyridae - INPN n°11552
- *Luperus alpicus* Desbrochers, 1898 - Chrysomelidae - INPN n°241543
- *Luperus flavipes* (Linnaeus, 1767) - Chrysomelidae - INPN n°241544
- *Luperus longicornis* (Fabricius, 1781) - Chrysomelidae - INPN n°241545
- *Luperus luperus* (Sulzer, 1776) - Chrysomelidae - INPN n°241546
- *Luperus maculicornis* Desbrochers, 1872 - Chrysomelidae - INPN n°241547
- *Luperus nigripes* Kiessenwetter, 1861 - Chrysomelidae - INPN n°241548
- *Luperus pyrenaicus* Germar, 1824 - Chrysomelidae - INPN n°241549
- *Luperus revelierei* Perris, 1864 - Chrysomelidae - INPN n°241550
- *Luperus viridipennis* Germar, 1824 - Chrysomelidae - INPN n°241551 - **Ra**
- *Luperus xanthopoda* (Schrank, 1781) - Chrysomelidae - INPN n°241552
- *Luraphaenops gionoi* Giordan, 1984 - Carabidae - INPN n°222670
- *Luzea nigrifulva* (Erichson, 1840) - Staphylinidae - INPN n°243327
- *Lycoperdina bovistae* (Fabricius, 1792) - Endomychidae - INPN n°11101
- *Lycoperdina maritima* Reitter, 1884 - Endomychidae - INPN n°234830
- *Lycoperdina validicornis* Gerstaecker, 1858 - Endomychidae - INPN n°234831
- *Lyctus africanus* Lesne, 1907 - Lyctidae - INPN n°280863
- *Lyctus brunneus* (Stephens, 1830) - Lyctidae - (en) Brown Powder-post Beetle - INPN n°223958
- *Lyctus cavicolis* J. L. LeConte, 1805 - Lyctidae - INPN n°280865
- *Lyctus linearis* (Goeze, 1777) - Lyctidae - INPN n°223959
- *Lyctus planicollis* J. L. LeConte, 1858 - Lyctidae - INPN n°223960
- *Lyctus pubescens* Panzer, 1793 - Lyctidae - INPN n°223961
- *Lygistopterus sanguineus* (Linnaeus, 1758) - Lycidae - INPN n°11542
- *Lymantor aceris* (Lindemann, 1875) - Curculionidae - INPN n°242269
- *Lymantor aceris aceris* (Lindemann, 1875) - Curculionidae - INPN n°252801
- *Lymantor coryli* (Perris, 1853) - Curculionidae - INPN n°242270
- *Lymexylon navale* (Linnaeus, 1758) - Lymexylidae - INPN n°244582
- *Lymnaeum abeillei* (Bedel, 1879) - Carabidae - INPN n°222852
- *Lymnaeum nigropiceum* (Marsham, 1802) - Carabidae - INPN n°222853
- *Lymnastis galilaeus* Piochard de la Brûlerie, 1876 - Carabidae - INPN n°222842
- *Lyphia tetraphylla* (Fairmaire, 1856) - Tenebrionidae - INPN n°244673
- *Lyreus subterraneus* Aubé, 1861 - Zopheridae - INPN n°224182
- *Lythrarina salicariae* (Paykull, 1800) - Chrysomelidae - (en) Loosestrife Flea Beetle - INPN n°241655
- *Lytta vesicatoria* (Linnaeus, 1758) - Meloidae - (en) Spanish Fly - INPN n°12117

- *Lytta vesicatoria vesicatoria* (Linnaeus, 1758) - Meloidae - INPN n°251693
- *Macrocerus tunicatus* (Kiesenwetter, 1863) - Cantharidae - INPN n°222240
- *Macrolenes dentipes* (G.A. Olivier, 1808) - Chrysomelidae - INPN n°241287
- *Macronychus quadrituberculatus* Müller, 1806 - Elmidae - INPN n°240527 - Zone Humides
- *Macroplea appendiculata* (Panzer, 1794) - Chrysomelidae - INPN n°12869 - Zone Humides
- *Macroplea mutica* (Fabricius, 1792) - Chrysomelidae - INPN n°241846
- *Macrosiagon ferrugineum* (Fabricius, 1775) - Ripiphoridae - INPN n°235367
- *Macrosiagon praeustum* (Gebler, 1830) - Ripiphoridae - INPN n°235368
- *Macrosiagon tricuspdatum* (Lepechin, 1774) - Ripiphoridae - INPN n°235369
- *Magdalis armigera* (Geoffroy, 1785) - Curculionidae - INPN n°14497
- *Magdalis barbicornis* (Latreille, 1804) - Curculionidae - (en) Pear Weevil - INPN n°14514
- *Magdalis carbonaria* (Linnaeus, 1758) - Curculionidae - INPN n°14501
- *Magdalis caucasica* (Tournier, 1872) - Curculionidae - INPN n°14505
- *Magdalis cerasi* (Linnaeus, 1758) - Curculionidae - INPN n°14508
- *Magdalis duplicata* Germar, 1819 - Curculionidae - INPN n°14491
- *Magdalis exarata* (H. Brisout de Barneville, 1862) - Curculionidae - INPN n°14511
- *Magdalis flavicornis* (Gyllenhal, 1836) - Curculionidae - INPN n°14518
- *Magdalis frontalis* (Gyllenhal, 1827) - Curculionidae - INPN n°14493
- *Magdalis fuscicornis* (Desbrochers, 1870) - Curculionidae - INPN n°14520
- *Magdalis linearis* (Gyllenhal, 1827) - Curculionidae - INPN n°14487
- *Magdalis memnonia* (Gyllenhal, 1837) - Curculionidae - INPN n°14484
- *Magdalis nitida* (Gyllenhal, 1827) - Curculionidae - INPN n°14482
- *Magdalis nitidipennis* (Boheman, 1843) - Curculionidae - INPN n°242778
- *Magdalis phlegmatica* (Herbst, 1797) - Curculionidae - INPN n°14479
- *Magdalis punctulata* (Mulsant & Rey, 1859) - Curculionidae - INPN n°14488
- *Magdalis rufa* Germar, 1824 - Curculionidae - INPN n°14476
- *Magdalis ruficornis* (Linnaeus, 1758) - Curculionidae - INPN n°14527
- *Magdalis violacea* (Linnaeus, 1758) - Curculionidae - INPN n°242777
- *Malachius australis* Mulsant & Rey, 1867 - Malachiidae - INPN n°235116
- *Malachius bipustulatus* (Linnaeus, 1758) - Malachiidae - (en) Malachite Beetle - INPN n°11732
- *Malachius lusitanicus* Erichson, 1840 - Malachiidae - INPN n°235117
- *Malachius rubidus* Erichson, 1840 - Malachiidae - INPN n°235118
- *Malachius scutellaris* Erichson, 1840 - Malachiidae - INPN n°235119
- *Maladera holosericea* (Scopoli, 1772) - Melolonthidae - INPN n°10925
- *Malthinus balteatus* Suffrian, 1851 - Cantharidae - INPN n°11692
- *Malthinus bigliani* Fiori, 1915 - Cantharidae - INPN n°222192

- *Malthinus biguttatus* (Linnaeus, 1758) - Cantharidae - INPN n°222193
- *Malthinus bilineatus* Kiesenwetter, 1852 - Cantharidae - INPN n°222194
- *Malthinus corsicanus* Constantin, 1975 - Cantharidae - INPN n°222195
- *Malthinus devillei* Abeille de Perrin, 1898 - Cantharidae - INPN n°222196
- *Malthinus facialis* Thomson, 1864 - Cantharidae - INPN n°222197
- *Malthinus fasciatus* (Olivier, 1790) - Cantharidae - INPN n°11693
- *Malthinus flaveolus* (Herbst, 1786) - Cantharidae - INPN n°11694
- *Malthinus frontalis* (Marsham, 1802) - Cantharidae - INPN n°11696
- *Malthinus glabellus* Kiesenwetter, 1852 - Cantharidae - INPN n°11695
- *Malthinus pseudobiguttatus* Constantin, 1975 - Cantharidae - INPN n°222198
- *Malthinus scriptus* Kiesenwetter, 1852 - Cantharidae - INPN n°11697
- *Malthinus seriepunctatus* Kiesenwetter, 1852 - Cantharidae - INPN n°11698
- *Malthinus temperei* Constantin, 1975 - Cantharidae - INPN n°222199
- *Malthodes brevicollis* (Paykull, 1798) - Cantharidae - INPN n°222200
- *Malthodes championi* Holdhaus, 1923 - Cantharidae - INPN n°222201
- *Malthodes chelifera* (Kiesenwetter, 1852) - Cantharidae - INPN n°222202
- *Malthodes cinctellus* (Motschulsky, 1853) - Cantharidae - INPN n°222203
- *Malthodes comptus* Bourgeois, 1892 - Cantharidae - INPN n°222204
- *Malthodes continuus* Bourgeois, 1899 - Cantharidae - INPN n°222205
- *Malthodes cordiger* Kiesenwetter, 1863 - Cantharidae - INPN n°222206
- *Malthodes corsicus* Kiesenwetter, 1871 - Cantharidae - INPN n°222207
- *Malthodes crassicornis* (Maeklin, 1846) - Cantharidae - INPN n°222208
- *Malthodes cruciatus* Baudi, 1859 - Cantharidae - INPN n°222209
- *Malthodes debilis* Kiesenwetter, 1852 - Cantharidae - INPN n°222210
- *Malthodes discicollis* Baudi, 1859 - Cantharidae - INPN n°11700
- *Malthodes dispar* (Germar, 1824) - Cantharidae - INPN n°222211
- *Malthodes ensifer* Kiesenwetter, 1871 - Cantharidae - INPN n°222212
- *Malthodes facetus* Kiesenwetter, 1863 - Cantharidae - INPN n°222213
- *Malthodes fiori* Ganglbauer, 1906 - Cantharidae - INPN n°222214
- *Malthodes flavoguttatus* Kiesenwetter, 1852 - Cantharidae - INPN n°11704
- *Malthodes gavoyi* Bourgeois, 1905 - Cantharidae - INPN n°222215
- *Malthodes hamatus* Kiesenwetter, 1852 - Cantharidae - INPN n°222216
- *Malthodes hexacanthus* Kiesenwetter, 1852 - Cantharidae - INPN n°222217
- *Malthodes insularis* Kiesenwetter, 1871 - Cantharidae - INPN n°222218
- *Malthodes liegeli* Weise, 1890 - Cantharidae - INPN n°222219
- *Malthodes lobatus* Kiesenwetter, 1852 - Cantharidae - INPN n°222220

- *Malthodes marginatus* (Latreille, 1806) - Cantharidae - INPN n°222221
- *Malthodes maurus* (Laporte de Castelnau, 1840) - Cantharidae - INPN n°222222
- *Malthodes mendax* Kiesenwetter, 1871 - Cantharidae - INPN n°222223
- *Malthodes minimus* (Linnaeus, 1758) - Cantharidae - INPN n°222224
- *Malthodes misellus* Kiesenwetter, 1852 - Cantharidae - INPN n°222225
- *Malthodes mysticus* Kiesenwetter, 1852 - Cantharidae - INPN n°222226
- *Malthodes mysticus mysticus* Kiesenwetter, 1852 - Cantharidae - INPN n°250851
- *Malthodes obscuricollis* (Motschulsky, 1853) - Cantharidae - INPN n°222227
- *Malthodes procerulus* Kiesenwetter, 1852 - Cantharidae - INPN n°222228
- *Malthodes pyrenaeus* Constantin, 1971 - Cantharidae - INPN n°222229
- *Malthodes recurvus* (Baudi, 1871) - Cantharidae - INPN n°222230
- *Malthodes serbotae* (Petri, 1906) - Cantharidae - INPN n°222231
- *Malthodes serbotae occidentalis* Wittmer, 1970 - Cantharidae - INPN n°250852
- *Malthodes setifer* Baudi, 1871 - Cantharidae - INPN n°222232
- *Malthodes siculus* Kiesenwetter, 1852 - Cantharidae - INPN n°222233
- *Malthodes spathifer* Kiesenwetter, 1852 - Cantharidae - INPN n°222234
- *Malthodes spretus* Kiesenwetter, 1852 - Cantharidae - INPN n°222235
- *Malthodes tectosagum* Pic, 1909 - Cantharidae - INPN n°222236
- *Malthodes tenax* Kiesenwetter, 1871 - Cantharidae - INPN n°222237
- *Malthodes trifurcatus* Kiesenwetter, 1852 - Cantharidae - INPN n°222238
- *Malthodes trifurcatus atramentarius* Kiesenwetter, 1852 - Cantharidae - INPN n°250854
- *Malthodes trifurcatus peyerimhoffi* (Bourgeois, 1900) - Cantharidae - INPN n°250855
- *Malthodes trifurcatus trifurcatus* Kiesenwetter, 1852 - Cantharidae - INPN n°250853
- *Malthodes validicornis* Suffrian, 1851 - Cantharidae - INPN n°222239
- *Malvaevora timida* (Rossi, 1792) - Curculionidae - INPN n°242515
- *Malvapion malvae* (Fabricius, 1775) - Apionidae - INPN n°242033
- *Manda mandibularis* (Gyllenhal, 1827) - Staphylinidae - INPN n°243640
- *Mantura ambigua* Kutschera, 1862 - Chrysomelidae - INPN n°241649
- *Mantura chrysanthemii* (Koch, 1903) - Chrysomelidae - INPN n°241650
- *Mantura horioni* Heikertinger, 1940 - Chrysomelidae - INPN n°241651
- *Mantura lutea* (Allard, 1859) - Chrysomelidae - INPN n°241652
- *Mantura mathewsi* (Stephens, 1832) - Chrysomelidae - INPN n°241653
- *Mantura obtusata* (Gyllenhal, 1813) - Chrysomelidae - INPN n°241654
- *Mantura rustica* (Linnaeus, 1766) - Chrysomelidae - INPN n°12762
- *Margarinotus binotatus* (Erichson, 1834) - Histeridae - INPN n°223629
- *Margarinotus bipustulatus* (Schrank, 1781) - Histeridae - INPN n°223630



- *Margarinotus brunneus* (Fabricius, 1775) - Histeridae - INPN n°223628
- *Margarinotus carbonarius* (Hoffmann, 1803) - Histeridae - INPN n°223639
- *Margarinotus carbonarius carbonarius* (Hoffmann, 1803) - Histeridae - INPN n°251529
- *Margarinotus distinctus* (Erichson, 1834) - Histeridae - INPN n°223626
- *Margarinotus graecus* (Brullé, 1832) - Histeridae - INPN n°223632
- *Margarinotus ignobilis* (Marseul, 1854) - Histeridae - INPN n°223637
- *Margarinotus marginatus* (Erichson, 1834) - Histeridae - INPN n°223641
- *Margarinotus merdarius* (Hoffmann, 1803) - Histeridae - INPN n°223625
- *Margarinotus neglectus* (Germar, 1813) - Histeridae - INPN n°223634
- *Margarinotus obscurus* (Kugelann, 1792) - Histeridae - INPN n°223631
- *Margarinotus punctiventer* (Marseul, 1854) - Histeridae - INPN n°223638
- *Margarinotus purpurascens* (Herbst, 1792) - Histeridae - INPN n°223633
- *Margarinotus ruficornis* (Grimm, 1852) - Histeridae - INPN n°223640
- *Margarinotus striola* (Sahlberg, 1819) - Histeridae - INPN n°223627
- *Margarinotus striola succicola* (Thomson, 1862) - Histeridae - INPN n°251528
- *Margarinotus terricola* (Germar, 1824) - Histeridae - INPN n°223624
- *Margarinotus uncostriatus* (Marseul, 1854) - Histeridae - INPN n°223636
- *Margarinotus ventralis* (Marseul, 1854) - Histeridae - INPN n°223635
- *Marmaropus besseri* Gyllenhal, 1837 - Curculionidae - INPN n°14937
- *Marolia leseigneuri* Nicolas, 1977 - Melandryidae - INPN n°223983
- *Marolia variegata* (Bosc, 1791) - Melandryidae - INPN n°12066
- *Masoreus wetherhalli* (Gyllenhal, 1813) - Carabidae - INPN n°222348
- *Masoreus wetherhalli testaceus* Lucas, 1846 - Carabidae - INPN n°250875
- *Masoreus wetherhalli wetherhalli* (Gyllenhal, 1813) - Carabidae - INPN n°250876
- *Mayetia advena* Coiffait, 1962 - Staphylinidae - INPN n°244431
- *Mayetia balachowskyi* Hervé, 1971 - Staphylinidae - INPN n°10050
- *Mayetia bastidea* Coiffait, 1962 - Staphylinidae - INPN n°244432
- *Mayetia bergognei* Hervé, 1971 - Staphylinidae - INPN n°244433
- *Mayetia bonadonai* Coiffait, 1955 - Staphylinidae - INPN n°244434
- *Mayetia bossongi* Coiffait, 1957 - Staphylinidae - INPN n°10053
- *Mayetia caediferrea* Thélot, 1982 - Staphylinidae - INPN n°244435
- *Mayetia caixensis* Orousset, 1986 - Staphylinidae - INPN n°244436
- *Mayetia cassiana* Thélot, 1982 - Staphylinidae - INPN n°244437
- *Mayetia castanetorum* Orousset & Dubault, 1984 - Staphylinidae - INPN n°244438
- *Mayetia coiffaiti* Hervé, 1962 - Staphylinidae - INPN n°244439
- *Mayetia collensis* Coiffait, 1957 - Staphylinidae - INPN n°10056

- *Mayetia corsica* Saulcy, 1878 - Staphylinidae - INPN n°244440
- *Mayetia cyrnensis* Orousset & Dubault, 1984 - Staphylinidae - INPN n°244441
- *Mayetia damryi* Orousset, 1990 - Staphylinidae - INPN n°244442
- *Mayetia debilis* Coiffait, 1962 - Staphylinidae - INPN n°244443
- *Mayetia delamarei* Hervé, 1969 - Staphylinidae - INPN n°244444
- *Mayetia echinata* Orousset, 1985 - Staphylinidae - INPN n°244445
- *Mayetia erratica* Coiffait, 1957 - Staphylinidae - INPN n°244446
- *Mayetia fagniezi* Coiffait, 1955 - Staphylinidae - INPN n°244447
- *Mayetia fossulata* Coiffait, 1957 - Staphylinidae - INPN n°244448
- *Mayetia fossulata fossulata* Coiffait, 1957 - Staphylinidae - INPN n°253203
- *Mayetia fossulata valleculae* Hervé, 1969 - Staphylinidae - INPN n°253204
- *Mayetia fouresi* Coiffait, 1955 - Staphylinidae - INPN n°244449
- *Mayetia galeriensis* Coiffait, 1962 - Staphylinidae - INPN n°244450
- *Mayetia galiberti* Lavagne, 1916 - Staphylinidae - INPN n°244451
- *Mayetia gesticularia* Orousset & Dubault, 1984 - Staphylinidae - INPN n°244452
- *Mayetia henryi* Coiffait, 1957 - Staphylinidae - INPN n°244453
- *Mayetia holcartensis* Orousset & Dubault, 1984 - Staphylinidae - INPN n°244454
- *Mayetia issolensis* Coiffait, 1962 - Staphylinidae - INPN n°10063
- *Mayetia jarrigei* Coiffait, 1955 - Staphylinidae - INPN n°244455
- *Mayetia jeanneli* Coiffait, 1955 - Staphylinidae - INPN n°244456
- *Mayetia jolyi* Hervé, 1965 - Staphylinidae - INPN n°244457
- *Mayetia laneyriei* Coiffait, 1955 - Staphylinidae - INPN n°244458
- *Mayetia laneyriei finium* Hervé, 1972 - Staphylinidae - INPN n°253206
- *Mayetia laneyriei laneyriei* Coiffait, 1955 - Staphylinidae - INPN n°253205
- *Mayetia lavagnei* Peyerimhoff, 1926 - Staphylinidae - INPN n°244459
- *Mayetia lavagnei gigas* Coiffait, 1955 - Staphylinidae - INPN n°253208
- *Mayetia lavagnei lavagnei* Peyerimhoff, 1926 - Staphylinidae - INPN n°253207
- *Mayetia leenhardti* Orousset & Dubault, 1984 - Staphylinidae - INPN n°244460
- *Mayetia levasseuri* Coiffait, 1955 - Staphylinidae - INPN n°244461
- *Mayetia madeloca* Coiffait, 1962 - Staphylinidae - INPN n°244462
- *Mayetia manerensis* Coiffait, 1962 - Staphylinidae - INPN n°244463
- *Mayetia maremmana* Orousset, 1985 - Staphylinidae - INPN n°244464
- *Mayetia maritima* Coiffait, 1955 - Staphylinidae - INPN n°244465
- *Mayetia martelensis* Coiffait, 1957 - Staphylinidae - INPN n°244466
- *Mayetia maurettensis* Hervé, 1965 - Staphylinidae - INPN n°244467
- *Mayetia nicaeensis* Coiffait, 1955 - Staphylinidae - INPN n°244468

- *Mayetia normandi* Coiffait, 1955 - Staphylinidae - INPN n°244469
- *Mayetia ochsi* Coiffait, 1955 - Staphylinidae - INPN n°244470
- *Mayetia oreina* Orousset, 1989 - Staphylinidae - INPN n°244471
- *Mayetia perroti* Coiffait, 1955 - Staphylinidae - INPN n°244472
- *Mayetia persegaria* Thélot, 1982 - Staphylinidae - INPN n°244473
- *Mayetia pubiventris* Hervé, 1964 - Staphylinidae - INPN n°244474
- *Mayetia pumilio* Orousset & Dubault, 1984 - Staphylinidae - INPN n°244475
- *Mayetia pyrenaica* Coiffait, 1964 - Staphylinidae - INPN n°244476
- *Mayetia raymondi* Orousset, 1990 - Staphylinidae - INPN n°244477
- *Mayetia reali* Orousset, 1989 - Staphylinidae - INPN n°244478
- *Mayetia revelierei* Orousset, 1990 - Staphylinidae - INPN n°244479
- *Mayetia ruficollensis* Thélot, 1982 - Staphylinidae - INPN n°244480
- *Mayetia schaeferi* Coiffait, 1966 - Staphylinidae - INPN n°244481
- *Mayetia simplex* Coiffait, 1955 - Staphylinidae - INPN n°244482
- *Mayetia sphaerifera* Mulsant & Rey, 1875 - Staphylinidae - INPN n°10071
- *Mayetia spiniphallus* Coiffait, 1955 - Staphylinidae - INPN n°244483
- *Mayetia strigosa* Orousset, 1985 - Staphylinidae - INPN n°244484
- *Mayetia subfagniezi* Coiffait, 1962 - Staphylinidae - INPN n°244485
- *Mayetia subhoffmani* Hervé, 1964 - Staphylinidae - INPN n°244486
- *Mayetia tibialis* Orousset & Dubault, 1984 - Staphylinidae - INPN n°244487
- *Mayetia tridentigera* Orousset & Dubault, 1984 - Staphylinidae - INPN n°244488
- *Mayetia valleti* Hervé, 1972 - Staphylinidae - INPN n°10074
- *Mayetia vicoensis* Coiffait, 1962 - Staphylinidae - INPN n°244489
- *Mecaspis alternans* (Herbst, 1795) - Curculionidae - INPN n°13387
- *Mecaspis emarginata* (Fabricius, 1787) - Curculionidae - INPN n°242221
- *Mecaspis nana* (Gyllenhal, 1834) - Curculionidae - INPN n°242222
- *Mecaspis striatella* (Fabricius, 1792) - Curculionidae - INPN n°242223
- *Mecinus alboscuteallatus* (Hustache, 1913) - Curculionidae - INPN n°242412
- *Mecinus alboscuteallatus alboscuteallatus* (Hustache, 1913) - Curculionidae - INPN n°252820
- *Mecinus circulatus* (Marsham, 1802) - Curculionidae - INPN n°16084
- *Mecinus collaris* Germar, 1821 - Curculionidae - INPN n°16069
- *Mecinus dorsalis* Aubé, 1850 - Curculionidae - INPN n°16083
- *Mecinus elongatus* (Desbrochers, 1862) - Curculionidae - INPN n°242413
- *Mecinus heydeni* Wencker, 1866 - Curculionidae - INPN n°16072
- *Mecinus ictericus* (Gyllenhal, 1838) - Curculionidae - INPN n°242414
- *Mecinus janthinus* Germar, 1821 - Curculionidae - INPN n°16070

- *Mecinus labilis* (Herbst, 1795) - Curculionidae - INPN n°242415
- *Mecinus latiusculus* (Jacquelin du Val, 1855) - Curculionidae - INPN n°242416
- *Mecinus longiusculus* Boheman, 1845 - Curculionidae - INPN n°242417
- *Mecinus mixtus* (Mulsant, 1873) - Curculionidae - INPN n°242418
- *Mecinus pascuorum* (Gyllenhal, 1813) - Curculionidae - INPN n°242419
- *Mecinus plantaginis* (Eppelsheimer, 1875) - Curculionidae - INPN n°242420
- *Mecinus pyraaster* (Herbst, 1795) - Curculionidae - INPN n°16078
- *Mecinus seriatus* (Jacquet, 1888) - Curculionidae - INPN n°242421
- *Mecinus sicardi* Hustache, 1920 - Curculionidae - INPN n°16082
- *Mecinus simus* (Mulsant & Rey, 1859) - Curculionidae - INPN n°242422
- *Mecinus suturalis* Reitter, 1907 - Curculionidae - INPN n°16089
- *Mecinus variabilis* (Rosenhauer, 1856) - Curculionidae - INPN n°242423
- *Mecynodes striatulus* (Waltl, 1835) - Aphodiidae - INPN n°200481
- *Mecynotarsus fausti* Seidlitz, 1891 - Anthicidae - INPN n°238971
- *Mecynotarsus serricornis* (Panzer, 1796) - Anthicidae - INPN n°238972
- *Mediimorda angeliquae* Leblanc, 2002 - Mordellidae - INPN n°235286 - **Ra**
- *Mediimorda bipunctata* (Germar, 1827) - Mordellidae - INPN n°235287
- *Mediimorda Brusteli* Leblanc, 2002 - Mordellidae - INPN n°235288
- *Medon apicalis* (Kraatz, 1857) - Staphylinidae - INPN n°243313
- *Medon aquitanicus* Coiffait, 1970 - Staphylinidae - INPN n°243314
- *Medon augur* Fauvel, 1906 - Staphylinidae - INPN n°243315
- *Medon brunneus* (Erichson, 1839) - Staphylinidae - INPN n°9971
- *Medon burdigalensis* Coiffait, 1970 - Staphylinidae - INPN n°243316
- *Medon castaneus* (Gravenhorst, 1802) - Staphylinidae - INPN n°243317
- *Medon cauchoisi* Jarrige, 1949 - Staphylinidae - INPN n°243318
- *Medon dilutus* (Erichson, 1839) - Staphylinidae - INPN n°243319
- *Medon dilutus dilutus* (Erichson, 1839) - Staphylinidae - INPN n°253029
- *Medon ferrugineus* (Erichson, 1840) - Staphylinidae - INPN n°243320
- *Medon fuscus* (Mannerheim, 1830) - Staphylinidae - INPN n°243321
- *Medon perraulti* Coiffait, 1980 - Staphylinidae - INPN n°243322
- *Medon piceus* (Kraatz, 1858) - Staphylinidae - INPN n°243323
- *Medon pocoferus* (Peyron, 1857) - Staphylinidae - INPN n°243324
- *Medon ripicola* (Kraatz, 1854) - Staphylinidae - INPN n°243325
- *Medon rufiventris* (Nordmann, 1837) - Staphylinidae - INPN n°243326
- *Megalinus glabratus* (Gravenhorst, 1802) - Staphylinidae - INPN n°243207
- *Megapenthes lugens* (L. Redtenbacher, 1842) - Elateridae - INPN n°240456

- *Megarthus bellevoeyi* Saulcy, 1862 - Staphylinidae - INPN n°244531
- *Megarthus denticollis* Beck, 1817 - Staphylinidae - INPN n°10207
- *Megarthus depressus* (Paykull, 1789) - Staphylinidae - INPN n°244532
- *Megarthus hemipterus* (Illiger, 1794) - Staphylinidae - INPN n°244533
- *Megarthus nitidulus* Kraatz, 1857 - Staphylinidae - INPN n°244534
- *Megarthus proseni* Schatzmayr, 1904 - Staphylinidae - INPN n°244535
- *Megasternum concinnum* (Marsham, 1802) - Hydrophilidae - INPN n°234930 - **Ra**
- *Megathous fiori* Platia & Marini, 1990 - Elateridae - INPN n°240457
- *Megathous nigerrimus* (Desbrochers des Loges, 1870) - Elateridae - INPN n°240458
- *Megatoma ruficornis* Aubé, 1866 - Dermestidae - INPN n°223304
- *Megatoma undata* (Linnaeus, 1758) - Dermestidae - INPN n°223305
- *Meira crassicornis* Jacquelin du Val, 1852 - Curculionidae - INPN n°242607
- *Meira lavagnei* Pierotti & Bellò, 1994 - Curculionidae - INPN n°242608
- *Meira stierlini* (Sainte-Claire Deville, 1906) - Curculionidae - INPN n°242609
- *Meira vauclusiana* Desbrochers, 1898 - Curculionidae - INPN n°242610
- *Meirella elongatula* (Fairmaire, 1859) - Curculionidae - INPN n°242604
- *Meirella florentina* (Stierlin, 1884) - Curculionidae - INPN n°242605
- *Meirella suturella* (Fairmaire, 1859) - Curculionidae - INPN n°242606
- *Meladema coriacea* Laporte de Castelnau, 1835 - Dytiscidae - INPN n°223449 - Zone Humides
- *Melaleucus spoliatus* (Boheman, 1836) - Curculionidae - INPN n°242514
- *Melanapion minimum* (Herbst, 1797) - Apionidae - INPN n°242025
- *Melandrya barbata* (Fabricius, 1792) - Melandryidae - INPN n°223987
- *Melandrya caraboides* (Linnaeus, 1760) - Melandryidae - INPN n°223988
- *Melandrya dubia* (Schaller, 1783) - Melandryidae - INPN n°223989
- *Melanimon tibiale* (Fabricius, 1781) - Tenebrionidae - INPN n°244645
- *Melanimon tibiale tibiale* (Fabricius, 1781) - Tenebrionidae - INPN n°253243
- *Melanobaris atronitens* (Chevrolat, 1861) - Curculionidae - INPN n°242505
- *Melanobaris dalmatina* (H. Brisout, 1870) - Curculionidae - INPN n°242506
- *Melanobaris erysimi* (Chobaut, 1917) - Curculionidae - INPN n°242507
- *Melanobaris erysimoides* (Hoffmann, 1942) - Curculionidae - INPN n°242508
- *Melanobaris laticollis* (Marsham, 1802) - Curculionidae - INPN n°242509
- *Melanobaris morio* (Boheman, 1844) - Curculionidae - INPN n°242510
- *Melanobaris pyrenaica* (Hoffmann, 1933) - Curculionidae - INPN n°242511
- *Melanobaris quadraticollis* (Boheman, 1836) - Curculionidae - INPN n°242512
- *Melanobaris sinapis* (Normand, 1937) - Curculionidae - INPN n°242513
- *Melanobaris sinapis galliae* (Tempère, 1961) - Curculionidae - INPN n°252838

- *Melanodytes pustulatus* (Rossi, 1792) - Dytiscidae - INPN n°223448 - Corse - Zone Humides
- *Melanophila acuminata* (De Geer, 1774) - Buprestidae - INPN n°222116
- *Melanophila cuspidata* (Klug, 1829) - Buprestidae - INPN n°222117
- *Melanophthalma curticolis* (Mannerheim, 1844) - Latridiidae - INPN n°235019
- *Melanophthalma distinguenda* (Comolli, 1837) - Latridiidae - INPN n°235016
- *Melanophthalma fuscipennis* (Mannerheim, 1844) - Latridiidae - INPN n°235018
- *Melanophthalma maura* Motschulsky, 1866 - Latridiidae - INPN n°235021
- *Melanophthalma phragmiteticola* Franz, 1967 - Latridiidae - INPN n°235022
- *Melanophthalma sericea* (Mannerheim, 1844) - Latridiidae - INPN n°235023
- *Melanophthalma suturalis* (Mannerheim, 1844) - Latridiidae - INPN n°235020
- *Melanophthalma taurica* (Mannerheim, 1844) - Latridiidae - INPN n°235017
- *Melanotus brunnipes* (Germar, 1824) - Elateridae - INPN n°240459
- *Melanotus castanipes* (Paykull, 1800) - Elateridae - INPN n°240460
- *Melanotus castanipes castanipes* (Paykull, 1800) - Elateridae - INPN n°252461
- *Melanotus crassicollis* (Erichson, 1841) - Elateridae - INPN n°240461 - **Ra**
- *Melanotus cuneiformis* Baudi, 1871 - Elateridae - INPN n°240464
- *Melanotus dichrous* (Erichson, 1841) - Elateridae - INPN n°11477
- *Melanotus punctolineatus* (Pelerin, 1829) - Elateridae - INPN n°240462
- *Melanotus sulcicollis* (Mulsant & Guillebeau, 1855) - Elateridae - INPN n°240465
- *Melanotus tenebrosus* (Erichson, 1841) - Elateridae - INPN n°11480
- *Melanotus villosus* (Fourcroy, 1785) - Elateridae - INPN n°240463
- *Melasis buprestoides* (Linnaeus, 1761) - Eucnemidae - INPN n°11406
- *Meliboeus aeratus* (Mulsant & Rey, 1863) - Buprestidae - INPN n°222159
- *Meliboeus amethystinus* (Olivier, 1790) - Buprestidae - INPN n°222154
- *Meliboeus amethystinus amethystinus* (Olivier, 1790) - Buprestidae - INPN n°250825
- *Meliboeus fulgidicollis* (Lucas, 1846) - Buprestidae - INPN n°222155
- *Meliboeus gibbicollis* (Illiger, 1803) - Buprestidae - INPN n°222156
- *Meliboeus gibbicollis gibbicollis* (Illiger, 1803) - Buprestidae - INPN n°250826
- *Meliboeus graminis* (Panzer, 1799) - Buprestidae - INPN n°222157
- *Meliboeus graminis graminis* (Panzer, 1799) - Buprestidae - INPN n°250827
- *Meliboeus santolinae* (Abeille de Perrin, 1894) - Buprestidae - INPN n°222158
- *Meliceria sulciventris* (Guillebeau, 1888) - Staphylinidae - INPN n°244386
- *Melicius cylindrus* (Boheman, 1838) - Curculionidae - INPN n°242203
- *Melicius gracilis* (Rosenhauer, 1856) - Curculionidae - INPN n°242204
- *Meligethes acicularis* C. Brisout de Barneville, 1863 - Nitidulidae - INPN n°239139
- *Meligethes aeneus* (Fabricius, 1775) - Nitidulidae - (en) Common Pollen Beetle - INPN n°9014

- *Meligethes angustatus* Küster, 1848 - Nitidulidae - INPN n°239140
- *Meligethes anthracinus* C. Brisout de Barneville, 1863 - Nitidulidae - INPN n°239141
- *Meligethes assimilis* Sturm, 1845 - Nitidulidae - INPN n°239142
- *Meligethes ater* C. Brisout de Barneville, 1863 - Nitidulidae - INPN n°239143
- *Meligethes atramentarius* Förster, 1849 - Nitidulidae - INPN n°239144
- *Meligethes atratus* (Olivier, 1790) - Nitidulidae - INPN n°239145
- *Meligethes bidens* C. Brisout de Barneville, 1863 - Nitidulidae - INPN n°239146
- *Meligethes bidentatus* C. Brisout de Barneville, 1863 - Nitidulidae - INPN n°9019
- *Meligethes brachialis* Erichson, 1845 - Nitidulidae - INPN n°239147
- *Meligethes brevis* Sturm, 1845 - Nitidulidae - INPN n°239148
- *Meligethes brisouti* Reitter, 1871 - Nitidulidae - INPN n°239149
- *Meligethes brunnicornis* Sturm, 1845 - Nitidulidae - INPN n°239150
- *Meligethes buyssoni* C. Brisout de Barneville, 1882 - Nitidulidae - INPN n°239151
- *Meligethes carinulatus* Förster, 1849 - Nitidulidae - INPN n°239152
- *Meligethes caudatus* Guillebeau, 1897 - Nitidulidae - INPN n°239153
- *Meligethes coeruleovirens* Förster, 1849 - Nitidulidae - INPN n°239154
- *Meligethes coracinus* Sturm, 1845 - Nitidulidae - INPN n°9016
- *Meligethes corvinus* Erichson, 1845 - Nitidulidae - INPN n°239155
- *Meligethes czwalinai* Reitter, 1871 - Nitidulidae - INPN n°239156
- *Meligethes denticulatus* (Heer, 1841) - Nitidulidae - INPN n°9012
- *Meligethes devillei* Grouvelle, 1912 - Nitidulidae - INPN n°239157
- *Meligethes difficilis* (Heer, 1841) - Nitidulidae - INPN n°239158
- *Meligethes distinctus* Sturm, 1845 - Nitidulidae - INPN n°239159
- *Meligethes egenus* Erichson, 1845 - Nitidulidae - INPN n°239160
- *Meligethes erichsoni* C. Brisout de Barneville, 1863 - Nitidulidae - INPN n°239162
- *Meligethes erysimicola* Audisio & De Biase, 2001 - Nitidulidae - INPN n°239163
- *Meligethes exilis* Sturm, 1845 - Nitidulidae - INPN n°239164
- *Meligethes flavimanus* Stephens, 1830 - Nitidulidae - INPN n°239165
- *Meligethes fulvipes* C. Brisout de Barneville, 1863 - Nitidulidae - INPN n°239166
- *Meligethes fumatus* Erichson, 1845 - Nitidulidae - INPN n°9018
- *Meligethes fuscus* (Olivier, 1790) - Nitidulidae - INPN n°9013
- *Meligethes gagathinus* Erichson, 1845 - Nitidulidae - INPN n°239167
- *Meligethes gracilis* C. Brisout de Barneville, 1863 - Nitidulidae - INPN n°9015
- *Meligethes grenieri* C. Brisout de Barneville, 1872 - Nitidulidae - INPN n°239168
- *Meligethes haemorrhoidalis* Förster, 1849 - Nitidulidae - INPN n°239169
- *Meligethes hoffmanni* Reitter, 1871 - Nitidulidae - INPN n°239170

- *Meligethes immundus* Kraatz, 1858 - Nitidulidae - INPN n°239171
- *Meligethes incanus* Sturm, 1845 - Nitidulidae - INPN n°239172
- *Meligethes jelineki* Audisio, 1976 - Nitidulidae - INPN n°239173
- *Meligethes kunzei* Erichson, 1845 - Nitidulidae - INPN n°239174
- *Meligethes lepidi* Miller, 1851 - Nitidulidae - INPN n°239177
- *Meligethes lindbergi* Rebmann, 1940 - Nitidulidae - INPN n°239178
- *Meligethes lugubris* Sturm, 1845 - Nitidulidae - INPN n°239179
- *Meligethes matronalis* Audisio & Spornraft, 1990 - Nitidulidae - INPN n°239180
- *Meligethes maurus* Sturm, 1845 - Nitidulidae - INPN n°239181
- *Meligethes minutus* C. Brisout de Barneville, 1863 - Nitidulidae - INPN n°239182
- *Meligethes morosus* Erichson, 1845 - Nitidulidae - INPN n°239183
- *Meligethes nanus* Erichson, 1845 - Nitidulidae - INPN n°239184
- *Meligethes nigerimus* Rosenhauer, 1856 - Nitidulidae - INPN n°239185
- *Meligethes nigrescens* Stephens, 1830 - Nitidulidae - INPN n°239186
- *Meligethes nigrinus* (Lucas, 1849) - Nitidulidae - INPN n°239187
- *Meligethes normandi* Easton, 1954 - Nitidulidae - INPN n°239188
- *Meligethes obscurus* Erichson, 1845 - Nitidulidae - INPN n°9017
- *Meligethes ochropus* Sturm, 1845 - Nitidulidae - INPN n°239189
- *Meligethes opacus* Rosenhauer, 1856 - Nitidulidae - INPN n°9021
- *Meligethes oreophilus* Audisio, 1984 - Nitidulidae - INPN n°239190
- *Meligethes ovatus* Sturm, 1845 - Nitidulidae - INPN n°239191
- *Meligethes pedicularius* (Gyllenhal, 1808) - Nitidulidae - INPN n°239192
- *Meligethes persicus* Faldermann, 1837 - Nitidulidae - INPN n°239193
- *Meligethes planiusculus* (Heer, 1841) - Nitidulidae - INPN n°239194
- *Meligethes punctatus* C. Brisout de Barneville, 1863 - Nitidulidae - INPN n°239195
- *Meligethes reyi* Guillebeau, 1885 - Nitidulidae - INPN n°239196
- *Meligethes rotundicollis* C. Brisout de Barneville, 1863 - Nitidulidae - INPN n°239198
- *Meligethes ruficornis* (Marsham, 1802) - Nitidulidae - INPN n°239199
- *Meligethes serripes* (Gyllenhal, 1827) - Nitidulidae - INPN n°239201
- *Meligethes solidus* (Kugelann, 1794) - Nitidulidae - INPN n°239202
- *Meligethes spornrafti* Audisio, 1977 - Nitidulidae - INPN n°239203
- *Meligethes subaeneus* Sturm, 1845 - Nitidulidae - INPN n°239204
- *Meligethes subfumatus* Ganglbauer, 1899 - Nitidulidae - INPN n°239205
- *Meligethes submetallicus* Sainte-Claire Deville, 1908 - Nitidulidae - INPN n°239206
- *Meligethes subrugosus* (Gyllenhal, 1808) - Nitidulidae - INPN n°239207
- *Meligethes sulcatus* C. Brisout de Barneville, 1863 - Nitidulidae - INPN n°239208



- *Meligethes symphyti* (Heer, 1841) - Nitidulidae - INPN n°239209
- *Meligethes tristis* Sturm, 1845 - Nitidulidae - INPN n°239210
- *Meligethes umbrosus* Sturm, 1845 - Nitidulidae - INPN n°239211
- *Meligethes variolosus* Easton, 1964 - Nitidulidae - INPN n°239212
- *Meligethes villosus* C. Brisout de Barneville, 1863 - Nitidulidae - INPN n°239213
- *Meligethes viridescens* Fabricius, 1787 - Nitidulidae - INPN n°239214
- *Meligethinus pallidulus* (Erichson, 1843) - Nitidulidae - INPN n°239215
- *Melinopterus consputus* (Creutzer, 1799) - Aphodiidae - INPN n°200490 - **Ra**
- *Melinopterus guillebeaui* (Reitter *in* Heyden, Reitter & Weise, 1891) - Aphodiidae - INPN n°200489 - **Ra**
- *Melinopterus prodromus* (Brahm, 1790) - Aphodiidae - INPN n°200487 - **Ra**
- *Melinopterus punctatosulcatus* (Sturm, 1805) - Aphodiidae - INPN n°200488
- *Melinopterus punctatosulcatus punctatosulcatus* (Sturm, 1805) - Aphodiidae - INPN n°200486
- *Melinopterus reyi* (Reitter, 1892) - Aphodiidae - INPN n°200482 - **Ra**
- *Melinopterus sphacelatus* (Panzer, 1798) - Aphodiidae - INPN n°200483 - **Ra**
- *Melinopterus stolzi* (Reitter, 1906) - Aphodiidae - INPN n°200484
- *Melinopterus tingens* (Reitter, 1892) - Aphodiidae - INPN n°200485
- *Meloe autumnalis* Olivier, 1792 - Meloidae - INPN n°224016
- *Meloe autumnalis autumnalis* Olivier, 1792 - Meloidae - INPN n°251697
- *Meloe baudueri* Grenier, 1863 - Meloidae - INPN n°224024
- *Meloe brevicollis* Panzer, 1793 - Meloidae - INPN n°12110
- *Meloe brevicollis brevicollis* Panzer, 1793 - Meloidae - INPN n°251701
- *Meloe cavensis* Petagna, 1819 - Meloidae - INPN n°224017
- *Meloe cicatricosus* Leach, 1815 - Meloidae - INPN n°224019
- *Meloe decorus* Brandt & Erichson, 1832 - Meloidae - INPN n°224022
- *Meloe ganglbaueri* Apfelbeck, 1905 - Meloidae - INPN n°224025
- *Meloe hungarus* Schrank, 1776 - Meloidae - INPN n°224021
- *Meloe mediterraneus* G. Müller, 1925 - Meloidae - INPN n°224026
- *Meloe proscarabaeus* Linnaeus, 1758 - Meloidae - Méloé printanier - INPN n°12111 - **Ra** - 38
- *Meloe proscarabaeus proscarabaeus* Linnaeus, 1758 - Meloidae - Méloé printanier - INPN n°251696
- *Meloe rufiventris* Germar, 1817 - Meloidae - INPN n°224020
- *Meloe rufiventris rufiventris* Germar, 1817 - Meloidae - INPN n°251699
- *Meloe rugosus* Marsham, 1802 - Meloidae - INPN n°224028
- *Meloe scabriusculus* Brandt & Erichson, 1832 - Meloidae - INPN n°224029
- *Meloe tuccius* Rossi, 1792 - Meloidae - INPN n°224023
- *Meloe tuccius tuccius* Rossi, 1792 - Meloidae - INPN n°251700
- *Meloe variegatus* Donovan, 1793 - Meloidae - INPN n°224018

- *Meloe variegatus variegatus* Donovan, 1793 - Meloidae - INPN n°251698
- *Meloe violaceus* Marsham, 1802 - Meloidae - INPN n°12113 - **Ra** - 26
- *Melolontha hippocastani* Fabricius, 1801 - Melolonthidae - (en) Northern Cockchafer - INPN n°10879 - **Ra** - 38
- *Melolontha melolontha* (Linnaeus, 1758) - Melolonthidae - (en) Common Cockchafer - INPN n°10877
- *Melolontha pectoralis* Megerle, 1812 - Melolonthidae - INPN n°10876
- *Menepphilus cylindricus* (Herbst, 1784) - Tenebrionidae - INPN n°244665
- *Menepphilus cylindricus cylindricus* (Herbst, 1784) - Tenebrionidae - INPN n°253253
- *Menesia bipunctata* (Zoubkoff, 1829) - Cerambycidae - INPN n°223065
- *Merohister ariasi* (Marseul, 1864) - Histeridae - INPN n°10499
- *Merophysia sicula* Kiesenwetter, 1872 - Endomychidae - INPN n°234824
- *Mesites aquitanus* Fairmaire, 1859 - Curculionidae - INPN n°14666
- *Mesites cunipes* Boheman, 1838 - Curculionidae - INPN n°14668
- *Mesites pallidipennis* Boheman, 1838 - Curculionidae - INPN n°14665
- *Mesocoelopus collaris* Mulsant & Rey, 1864 - Anobiidae - INPN n°221992
- *Mesocoelopus niger* (P. W. J. Müller, 1821) - Anobiidae - INPN n°221993
- *Mesosa curculionoides* (Linnaeus, 1761) - Cerambycidae - INPN n°223093
- *Mesosa nebulosa* (Fabricius, 1781) - Cerambycidae - INPN n°223094
- *Mesotheres ferrugineus* (Mulsant & Rey, 1861) - Anobiidae - INPN n°221991
- *Mesotrachion punctirostre* (Gyllenhal, 1839) - Apionidae - INPN n°242046
- *Mesotyphlus corsicus* Coiffait, 1959 - Staphylinidae - INPN n°243372
- *Mesotyphlus grouvellei* (Fauvel, 1890) - Staphylinidae - INPN n°243373
- *Mesotyphlus regalis* (Coiffait, 1955) - Staphylinidae - INPN n°243374
- *Mesotyphlus temperei* Coiffait, 1979 - Staphylinidae - INPN n°243375
- *Mesoxyonyx sicardi* (Hustache, 1931) - Curculionidae - INPN n°242720
- *Metacantharis clypeata* (Illiger, 1798) - Cantharidae - INPN n°222261
- *Metacantharis discoidea* (Ahrens, 1812) - Cantharidae - INPN n°222262
- *Metadromius myrmidon* (Fairmaire, 1859) - Carabidae - INPN n°222316
- *Metadrosus manteroi* (Solari & Solari, 1903) - Curculionidae - INPN n°242659
- *Metallina lampros* (Herbst, 1784) - Carabidae - INPN n°222931
- *Metallina nigricornis* (Gyllenhal, 1827) - Carabidae - INPN n°222929
- *Metallina properans* (Stephens, 1828) - Carabidae - INPN n°222932 - **Ra** - 26
- *Metallina pygmaea* (Fabricius, 1792) - Carabidae - INPN n°222930
- *Metanomus grouvellei* (Buysson, 1900) - Elateridae - INPN n°240466
- *Metanomus infuscatus* (Eschscholtz, 1829) - Elateridae - INPN n°240467
- *Metapion candidum* (Wencker, 1864) - Apionidae - INPN n°242034
- *Metapion candidum candidum* (Wencker, 1864) - Apionidae - INPN n°252759

- *Metapion candidum rutae* (Hustache, 1931) - Apionidae - INPN n°252760
- *Metaporus meridionalis* (Aubé, 1838) - Dytiscidae - INPN n°223372 - Zone Humides
- *Metholcus phoenicis* (Fairmaire, 1859) - Anobiidae - INPN n°221899
- *Metoecus paradoxus* (Linnaeus, 1761) - Ripiphoridae - INPN n°235366
- *Metophthalmus niveicollis* Du Val, 1857 - Latridiidae - INPN n°235098
- *Metophthalmus obesus* Reitter, 1880 - Latridiidae - INPN n°235099
- *Metophthalmus ragusae* Reitter, 1875 - Latridiidae - INPN n°235097
- *Metophthalmus revelierei* Belon, 1879 - Latridiidae - INPN n°235100
- *Metopsia clypeata* (Müller, 1821) - Staphylinidae - INPN n°244529
- *Metopsia similis* Zerche, 1998 - Staphylinidae - INPN n°244530
- *Metrotyphlus esterionensis* (Coiffait, 1959) - Staphylinidae - INPN n°243561
- *Metrotyphlus hervei* (Coiffait, 1957) - Staphylinidae - INPN n°243562
- *Mezium affine* Boieldieu, 1856 - Anobiidae - INPN n°222012
- *Mezium americanum* (Laporte de Castelnau, 1840) - Anobiidae - INPN n°222013
- *Mezium sulcatum* (Fabricius, 1781) - Anobiidae - INPN n°222014
- *Miarus abeillei* Desbrochers, 1893 - Curculionidae - INPN n°16202
- *Miarus abnormis* Solari, 1947 - Curculionidae - INPN n°16200
- *Miarus ajugae* (Herbst, 1795) - Curculionidae - INPN n°16194
- *Miarus alzonae* Solari, 1947 - Curculionidae - INPN n°16199
- *Miarus campanulae* Linnaeus, 1767 - Curculionidae - INPN n°16190
- *Miarus portae* Solari, 1947 - Curculionidae - INPN n°16198
- *Miarus portae portae* Solari, 1947 - Curculionidae - INPN n°252819
- *Miarus ursinus* Abeille, 1906 - Curculionidae - INPN n°16196
- *Micilus murinus* (Kiesenwetter, 1843) - Heteroceridae - INPN n°223501
- *Micralymma marinum* (Ström, 1783) - Staphylinidae - INPN n°243859
- *Micrambe abietis* (Paykull, 1798) - Cryptophagidae - INPN n°234797
- *Micrambe aubrooki* Donisthorpe, 1939 - Cryptophagidae - INPN n°234798
- *Micrambe lindbergorum* Bruce, 1934 - Cryptophagidae - INPN n°234799
- *Micrambe longitarsis* J.Sahlberg, 1900 - Cryptophagidae - INPN n°234800
- *Micrambe perrisi* (C.Brisout de Barneville, 1882) - Cryptophagidae - INPN n°234801
- *Micrambe umbripennis* Reitter, 1906 - Cryptophagidae - INPN n°234802
- *Micrambe villosus* (Heer, 1841) - Cryptophagidae - INPN n°234803
- *Micrambe vini* (Panzer, 1797) - Cryptophagidae - INPN n°11601
- *Micrapate xyloperthoides* (Jacquelin du Val, 1859) - Bostrichidae - INPN n°222056
- *Micrelus ericae* (Gyllenhal, 1813) - Curculionidae - (en) Small Heather Weevil - INPN n°14968
- *Micrelus ferrugatus* (Perris, 1847) - Curculionidae - INPN n°14970

- *Micridium angulicolle* (Fairmaire, 1857) - Ptiliidae - INPN n°235343
- *Micridium halidaii* (Matthews, 1868) - Ptiliidae - INPN n°235344
- *Micrillus grandiceps* (Jacquelin du Val, 1852) - Staphylinidae - INPN n°243267
- *Micrillus pubipennis* (Fairmaire, 1860) - Staphylinidae - INPN n°243268
- *Micrillus testaceus* (Erichson, 1840) - Staphylinidae - INPN n°243269
- *Micrinus dimorphus* (Abeille, 1881) - Malachiidae - INPN n°235122
- *Micrinus heteromorphus* (Abeille, 1869) - Malachiidae - INPN n°235123
- *Micrinus inornatus* (Küster, 1846) - Malachiidae - INPN n°235124
- *Microbregma emarginatum* (Duftschmid, 1825) - Anobiidae - INPN n°222022
- *Microcara testacea* (Linnaeus, 1767) - Scirtidae - INPN n°11525 - Zone Humides
- *Microhoria albopilosa* (Krekich-Strassoldo, 1929) - Anthicidae - INPN n°239029
- *Microhoria binotaticollis* (Pic, 1919) - Anthicidae - INPN n°239030
- *Microhoria brisouti* (Desbrochers des Loges, 1875) - Anthicidae - INPN n°239031
- *Microhoria brisouti brisouti* (Desbrochers des Loges, 1875) - Anthicidae - INPN n°252414
- *Microhoria dejeanii* (La Ferté-Sénéctère, 1849) - Anthicidae - INPN n°239033
- *Microhoria dejeanii corsica* (La Ferté-Sénéctère, 1849) - Anthicidae - INPN n°252416
- *Microhoria dejeanii dejeanii* (La Ferté-Sénéctère, 1849) - Anthicidae - INPN n°252417
- *Microhoria dejeanii stocki* (Krekich-Strassoldo, 1929) - Anthicidae - INPN n°252418
- *Microhoria fairmaieri* (Brisout de Barneville, 1863) - Anthicidae - INPN n°239034
- *Microhoria fasciata* (Chevrolat, 1834) - Anthicidae - INPN n°239035
- *Microhoria fasciata fasciata* (Chevrolat, 1834) - Anthicidae - INPN n°252419
- *Microhoria fasciata opaca* (Rey, 1892) - Anthicidae - INPN n°252421
- *Microhoria mylabrina* (Gené, 1839) - Anthicidae - INPN n°239036
- *Microhoria plumbea* (La Ferté-Sénéctère, 1842) - Anthicidae - INPN n°239037
- *Microhoria plumbea alpina* (Pic, 1951) - Anthicidae - INPN n°252422
- *Microhoria plumbea plumbea* (La Ferté-Sénéctère, 1842) - Anthicidae - INPN n°252423
- *Microhoria ruficollis* (W. L. E. Schmidt, 1842) - Anthicidae - INPN n°239038
- *Microhoria selvei* (Pic, 1895) - Anthicidae - INPN n°239039
- *Microhoria selvei consona* (Krekich-Strassoldo, 1929) - Anthicidae - INPN n°252424
- *Microhoria terminata* (W. L. E. Schmidt, 1842) - Anthicidae - INPN n°239040
- *Microhoria unicolor* (W. L. E. Schmidt, 1842) - Anthicidae - INPN n°239041
- *Microhoria velutina* (La Ferté-Sénéctère, 1849) - Anthicidae - INPN n°239042
- *Microhoria venusta* (Villa & Villa, 1833) - Anthicidae - INPN n°239043
- *Microlarinus lareynii* (Jacquelin du Val, 1852) - Curculionidae - INPN n°242205
- *Microlarinus lypriformis* (Wollaston, 1861) - Curculionidae - INPN n°14152
- *Microlestes abeillei* (Brisout de Barneville, 1885) - Carabidae - INPN n°222330

- *Microlestes abeillei abeillei* (Brisout de Barneville, 1885) - Carabidae - INPN n°250874
- *Microlestes corticalis* (L. Dufour, 1820) - Carabidae - INPN n°9418
- *Microlestes fissuralis* (Reitter, 1901) - Carabidae - INPN n°222331
- *Microlestes fulvibasis* (Reitter, 1901) - Carabidae - INPN n°222332
- *Microlestes gallicus* Holdhaus, 1912 - Carabidae - INPN n°222333
- *Microlestes haranti* Verdier, Quezel & Rioux, 1951 - Carabidae - INPN n°222334
- *Microlestes luctuosus* Holdhaus in Apfelbeck, 1904 - Carabidae - INPN n°222335
- *Microlestes maurus* (Sturm, 1827) - Carabidae - INPN n°222336
- *Microlestes minutulus* (Goeze, 1777) - Carabidae - INPN n°9419
- *Microlestes negrita* (Wollaston, 1854) - Carabidae - INPN n°9420
- *Microlestes seladon* Holdhaus, 1912 - Carabidae - INPN n°9421
- *Microon sahlbergi* (C.R.Sahlberg, 1835) - Nanophyidae - INPN n°242801 - **Ra**
- *Micropeplus caelatus* Erichson, 1839 - Staphylinidae - INPN n°244536
- *Micropeplus doderoi* Normand, 1920 - Staphylinidae - INPN n°244537
- *Micropeplus fulvus* Erichson, 1840 - Staphylinidae - INPN n°244538
- *Micropeplus longipennis* Kraatz, 1859 - Staphylinidae - INPN n°244539
- *Micropeplus marietti* Jacquelin du Val, 1857 - Staphylinidae - INPN n°244540
- *Micropeplus obsoletus* Rey, 1884 - Staphylinidae - INPN n°244541
- *Micropeplus porcatus* Paykull, 1789 - Staphylinidae - INPN n°244542
- *Micropeplus staphylinoides* Marsham, 1802 - Staphylinidae - INPN n°244543
- *Microplontus atlanticus* (Dieckmann, 1982) - Curculionidae - INPN n°242710
- *Microplontus campestris* (Gyllenhal, 1837) - Curculionidae - INPN n°242711
- *Microplontus fairmairii* (C. Brisout, 1881) - Curculionidae - INPN n°242712
- *Microplontus falcozi* (Hustache, 1914) - Curculionidae - INPN n°242713
- *Microplontus millefolii* (Schultze, 1897) - Curculionidae - INPN n°242714
- *Microplontus molitor* (Gyllenhal, 1837) - Curculionidae - INPN n°242715
- *Microplontus montivagus* (Hoffmann, 1954) - Curculionidae - INPN n°242716
- *Microplontus rugulosus* (Herbst, 1795) - Curculionidae - INPN n°242717
- *Microplontus subfasciatus* (Chevrolat, 1860) - Curculionidae - INPN n°242718
- *Microplontus triangulum* (Boheman, 1845) - Curculionidae - INPN n°242719
- *Microptilium pulchellum* (Allibert, 1844) - Ptiliidae - INPN n°235323
- *Microrhagus emyi* (Rouget, 1856) - Eucnemidae - INPN n°234854
- *Microrhagus lepidus* Rosenhauer, 1847 - Eucnemidae - INPN n°234855
- *Microrhagus pygmaeus* (Fabricius, 1792) - Eucnemidae - INPN n°234856
- *Microrhagus pyrenaicus* Bonvouloir, 1872 - Eucnemidae - INPN n°234857 - **UICN** (NT 2009)
- *Microscydmus minimus* (Chaudoir, 1845) - Scydmaenidae - INPN n°242907

- *Microscydmus nanus* (Schaum, 1844) - Scydmaenidae - INPN n°242908
- *Microscydmus stocki* (Sainte-Claire Deville, 1914) - Scydmaenidae - INPN n°242909
- *Microtyphlus schaumii* (Saulcy, 1863) - Carabidae - INPN n°222807
- *Microtyphlus strupii* (Meschnigg, 1944) - Carabidae - INPN n°222808
- *Microtyphlus zariquieyi* Bolivar y Pieltain, 1916 - Carabidae - INPN n°222809
- *Microus mocquerysi* Chaudoir, 1878 - Carabidae - INPN n°222349
- *Migneauxia crassiuscula* (Aubé, 1850) - Latridiidae - INPN n°235015
- *Millidium minutissimum* (Ljungh, 1804) - Ptiliidae - INPN n°235342
- *Mimela junii* (Duftschmid, 1805) - Rutelidae - INPN n°7809
- *Mimela junii junii* (Duftschmid, 1805) - Rutelidae - INPN n°200496
- *Mimela junii rugosula* (Fairmaire, 1859) - Rutelidae - INPN n°200494
- *Mimosestes mimose* (Fabricius, 1781) - Chrysomelidae - INPN n°323008
- *Minota impuncticollis* (Allard, 1860) - Chrysomelidae - INPN n°241648
- *Minyops carinatus* (Linnaeus, 1767) - Curculionidae - INPN n°14396
- *Mitoplinthus caliginosus* (Fabricius, 1775) - Curculionidae - (en) Hop Root Weevil - INPN n°14411
- *Mitoplinthus caliginosus caliginosus* (Fabricius, 1775) - Curculionidae - INPN n°252922
- *Mitoplinthus caliginosus meridionalis* Meregalli, 1986 - Curculionidae - INPN n°252923
- *Mizodorcatoma dommeri* (Rosenhauer, 1856) - Anobiidae - INPN n°221999
- *Mniophila muscorum* (Koch, 1803) - Chrysomelidae - (en) Moss Flea Beetle - INPN n°12760
- *Mogulones abbreviatulus* (Fabricius, 1792) - Curculionidae - INPN n°242689
- *Mogulones albosignatus* (Gyllenhal, 1837) - Curculionidae - INPN n°242690
- *Mogulones andreae* (Germar, 1824) - Curculionidae - INPN n°242691
- *Mogulones angulicollis* (Schultze, 1897) - Curculionidae - INPN n°242692
- *Mogulones arcasi* (C. Brisout, 1869) - Curculionidae - INPN n°242693
- *Mogulones asperifoliarum* (Gyllenhal, 1813) - Curculionidae - INPN n°242694
- *Mogulones aubei* (Boheman, 1845) - Curculionidae - INPN n°242695
- *Mogulones beckeri* (Schultze, 1900) - Curculionidae - INPN n°242696
- *Mogulones borraginis* (Fabricius, 1792) - Curculionidae - INPN n°242697
- *Mogulones cingulatus* (Schultze, 1897) - Curculionidae - INPN n°242698
- *Mogulones crucifer* (Pallas, 1771) - Curculionidae - INPN n°242699
- *Mogulones euphorbiae* (C. Brisout, 1866) - Curculionidae - INPN n°242700
- *Mogulones geographicus* (Goeze, 1777) - Curculionidae - INPN n°242701
- *Mogulones gratiosus* (C. Brisout, 1869) - Curculionidae - INPN n°242702
- *Mogulones larvatus* (Schultze, 1897) - Curculionidae - INPN n°242703
- *Mogulones pallidicornis* (Gougelet & H. Brisout, 1860) - Curculionidae - INPN n°242704
- *Mogulones peregrinus* (Gyllenhal, 1837) - Curculionidae - INPN n°242705

- *Mogulones raphani* (Fabricius, 1792) - Curculionidae - INPN n°242706
- *Mogulones sainteclairi* (Wagner, 1927) - Curculionidae - INPN n°242707
- *Mogulones uncipes* (Korotyaev, 1980) - Curculionidae - INPN n°242708
- *Mogulones venedicus* (Weise, 1879) - Curculionidae - INPN n°242709
- *Mogulonoides radula* (Germar, 1824) - Curculionidae - INPN n°242688
- *Molopidius spinicollis* (Dejean, 1828) - Carabidae - INPN n°222613
- *Molops elatus* (Fabricius, 1801) - Carabidae - INPN n°222614
- *Molops elatus elatus* (Fabricius, 1801) - Carabidae - INPN n°251025
- *Molops ovipennis* Chaudoir, 1847 - Carabidae - INPN n°222615
- *Molops ovipennis medius* Chaudoir, 1868 - Carabidae - INPN n°251026
- *Molops piceus* (Panzer, 1793) - Carabidae - INPN n°9165 - **Ra** - 26
- *Molops piceus piceus* (Panzer, 1793) - Carabidae - INPN n°251027
- *Molorchus minor* (Linnaeus, 1758) - Cerambycidae - INPN n°223130
- *Monochamus galloprovincialis* (Olivier, 1795) - Cerambycidae - INPN n°11779
- *Monochamus galloprovincialis galloprovincialis* (Olivier, 1795) - Cerambycidae - INPN n°251465
- *Monochamus sartor* (Fabricius, 1787) - Cerambycidae - INPN n°11780 - **Ra**
- *Monochamus sutor* (Linnaeus, 1758) - Cerambycidae - INPN n°11781
- *Mononychus punctumalbum* (Herbst, 1784) - Curculionidae - (en) Iris Weevil - INPN n°14815 - **Ra**
- *Mononychus rondoui* Vuillet, 1911 - Curculionidae - INPN n°242687
- *Mononychus superciliaris* Boheman, 1844 - Curculionidae - INPN n°14817
- *Monotoma angusticollis* (Gyllenhal, 1827) - Monotomidae - INPN n°235203
- *Monotoma bicolor* A. Villa & G. B. Villa, 1835 - Monotomidae - INPN n°9041
- *Monotoma brevicollis* Aubé, 1837 - Monotomidae - INPN n°235205
- *Monotoma conicicollis* Aubé, 1837 - Monotomidae - INPN n°235204
- *Monotoma diecki* Reitter, 1877 - Monotomidae - INPN n°235206
- *Monotoma longicollis* (Gyllenhal, 1827) - Monotomidae - INPN n°235207
- *Monotoma perplexa* Rey, 1889 - Monotomidae - INPN n°235208
- *Monotoma picipes* Herbst, 1793 - Monotomidae - INPN n°235209
- *Monotoma punctaticollis* Aubé, 1843 - Monotomidae - INPN n°235210
- *Monotoma quadricollis* Aubé, 1837 - Monotomidae - INPN n°235211
- *Monotoma quadrioveolata* Aubé, 1837 - Monotomidae - INPN n°235214
- *Monotoma spinicollis* Aubé, 1837 - Monotomidae - INPN n°235212
- *Monotoma testacea* Motschulsky, 1845 - Monotomidae - INPN n°235213
- *Mordella aculeata* Linnaeus, 1758 - Mordellidae - INPN n°12076
- *Mordella brachyura* Mulsant, 1856 - Mordellidae - INPN n°235277 - **Ra**
- *Mordella holomelaena* Apfelbeck, 1914 - Mordellidae - INPN n°235278

- *Mordella huetheri* Ermisch, 1956 - Mordellidae - INPN n°235279
- *Mordella leucaspis* Küster, 1849 - Mordellidae - INPN n°235280
- *Mordella leucaspis leucaspis* Küster, 1849 - Mordellidae - INPN n°252122
- *Mordella meridionalis* Méquignon, 1946 - Mordellidae - INPN n°235281
- *Mordella palmae* Emery, 1876 - Mordellidae - INPN n°235282
- *Mordella purpurascens* Apfelbeck, 1914 - Mordellidae - INPN n°235283
- *Mordella vestita* Emery, 1876 - Mordellidae - INPN n°235284
- *Mordella viridescens* Costa, 1854 - Mordellidae - INPN n°235285
- *Mordellaria aurofasciata* (Comolli, 1837) - Mordellidae - INPN n°235276
- *Mordellistena aertsii* Ermisch, 1963 - Mordellidae - INPN n°235224
- *Mordellistena austriaca* Schilsky, 1898 - Mordellidae - INPN n°235225
- *Mordellistena bicoloripilosa* Ermisch, 1967 - Mordellidae - INPN n°235226
- *Mordellistena brevicauda* (Boheman, 1849) - Mordellidae - INPN n°12083
- *Mordellistena confinis* Costa, 1854 - Mordellidae - INPN n°235227
- *Mordellistena connata* Ermisch, 1969 - Mordellidae - INPN n°235228
- *Mordellistena dieckmanni* Ermisch, 1963 - Mordellidae - INPN n°235229
- *Mordellistena dvoraki* Ermisch, 1956 - Mordellidae - INPN n°235230
- *Mordellistena emeryi* Schilsky, 1895 - Mordellidae - INPN n°235231
- *Mordellistena episternalis* Mulsant, 1856 - Mordellidae - INPN n°12085
- *Mordellistena episternaloides* Ermisch, 1963 - Mordellidae - INPN n°235232
- *Mordellistena fageli* Ermisch, 1969 - Mordellidae - INPN n°235233
- *Mordellistena falsoparvula* Ermisch, 1956 - Mordellidae - INPN n°235234
- *Mordellistena fuscogemellata* Ermisch, 1963 - Mordellidae - INPN n°235235
- *Mordellistena gallica* Ermisch, 1956 - Mordellidae - INPN n°235236
- *Mordellistena geronensis* Ermisch, 1977 - Mordellidae - INPN n°235237
- *Mordellistena gfelleri* Horák, 1990 - Mordellidae - INPN n°235238
- *Mordellistena grisea* Mulsant, 1856 - Mordellidae - INPN n°235239
- *Mordellistena hirtipes* Schilsky, 1895 - Mordellidae - INPN n°235240
- *Mordellistena inaequalis* Mulsant, 1856 - Mordellidae - INPN n°235241
- *Mordellistena intersecta* Emery, 1876 - Mordellidae - INPN n°235242
- *Mordellistena istricea* Ermisch, 1977 - Mordellidae - INPN n°235243
- *Mordellistena klapperichi* Ermisch, 1956 - Mordellidae - INPN n°235267
- *Mordellistena kraatzi* Emery, 1876 - Mordellidae - INPN n°235244
- *Mordellistena kraatzi kraatzi* Emery, 1876 - Mordellidae - INPN n°252120
- *Mordellistena longicornis* Mulsant, 1856 - Mordellidae - INPN n°235245
- *Mordellistena mazedonica* Ermisch, 1965 - Mordellidae - INPN n°235246



- *Mordellistena meuseli* Ermisch, 1956 - Mordellidae - INPN n°235247
- *Mordellistena micans* (Germar, 1817) - Mordellidae - INPN n°12087
- *Mordellistena minima* Costa, 1854 - Mordellidae - INPN n°235248
- *Mordellistena neuwaldeggiana* (Panzer, 1796) - Mordellidae - INPN n°235249
- *Mordellistena pentas* Mulsant, 1856 - Mordellidae - INPN n°235250
- *Mordellistena perroudi* Mulsant, 1856 - Mordellidae - INPN n°235251
- *Mordellistena pseudobrevicauda* Ermisch, 1963 - Mordellidae - INPN n°235252
- *Mordellistena pseudohirtipes* Ermisch, 1965 - Mordellidae - INPN n°235253
- *Mordellistena pseudohirtipes pseudohirtipes* Ermisch, 1965 - Mordellidae - INPN n°252121
- *Mordellistena pseudopumila* Ermisch, 1963 - Mordellidae - INPN n°235254
- *Mordellistena pumila* (Gyllenhal, 1810) - Mordellidae - INPN n°235255
- *Mordellistena purpurascens* Costa, 1854 - Mordellidae - INPN n°235256
- *Mordellistena pygmaeola* Ermisch, 1956 - Mordellidae - INPN n°235257
- *Mordellistena pyrenaea* Ermisch, 1966 - Mordellidae - INPN n°235258
- *Mordellistena reichei* Emery, 1876 - Mordellidae - INPN n°235259
- *Mordellistena rhenana* Ermisch, 1956 - Mordellidae - INPN n°235260
- *Mordellistena secreta* Horák, 1983 - Mordellidae - INPN n°235261
- *Mordellistena semiferruginea* Reitter, 1911 - Mordellidae - INPN n°235262
- *Mordellistena stenidea* Mulsant, 1856 - Mordellidae - INPN n°12091
- *Mordellistena subepisternalis* Ermisch, 1965 - Mordellidae - INPN n°235263
- *Mordellistena tarsata* Mulsant, 1856 - Mordellidae - INPN n°235264
- *Mordellistena thuringiaca* Ermisch, 1963 - Mordellidae - INPN n°235265
- *Mordellistena trilineata* Mulsant, 1856 - Mordellidae - INPN n°235266
- *Mordellistenula anomala* Ermisch, 1957 - Mordellidae - INPN n°235222
- *Mordellistenula perrisi* (Mulsant, 1857) - Mordellidae - INPN n°235223
- *Mordellochroa abdominalis* (Fabricius, 1775) - Mordellidae - INPN n°235217
- *Mordellochroa humerosa* (Rosenhauer, 1847) - Mordellidae - INPN n°235218
- *Mordellochroa milleri* (Emery, 1876) - Mordellidae - INPN n°235219
- *Mordellochroa pulchella* (Mulsant & Rey, 1859) - Mordellidae - INPN n°235220
- *Mordellochroa tournieri* (Emery, 1876) - Mordellidae - INPN n°235221
- *Morimus asper* (Sulzer, 1776) - Cerambycidae - INPN n°11775
- *Morimus asper asper* (Sulzer, 1776) - Cerambycidae - INPN n°251467
- *Morychus aeneus* (Fabricius, 1775) - Byrrhidae - INPN n°242140
- *Mulsanteus guillebelli* (Mulsant & Godart, 1853) - Elateridae - INPN n°240468
- *Murmidius ovalis* (Beck, 1817) - Cerylonidae - INPN n°223198
- *Musaria affinis* (Harrer, 1784) - Cerambycidae - INPN n°223064

- *Musaria affinis affinis* (Harrer, 1784) - Cerambycidae - INPN n°251462
- *Musaria rubropunctata* (Goeze, 1777) - Cerambycidae - INPN n°223063
- *Mycetaea subterranea* (Fabricius, 1801) - Endomychidae - INPN n°234827
- *Mycetina cruciata* (Schaller, 1783) - Endomychidae - INPN n°234829 - **Ra**
- *Mycetochara linearis* (Illiger, 1794) - Tenebrionidae - INPN n°12052
- *Mycetoma suturale* (Panzer, 1797) - Tetratomidae - INPN n°224162
- *Mycetophagus ater* (Reitter, 1879) - Mycetophagidae - INPN n°224033
- *Mycetophagus atomarius* (Fabricius, 1787) - Mycetophagidae - INPN n°224037
- *Mycetophagus decempunctatus* Fabricius, 1801 - Mycetophagidae - INPN n°224038
- *Mycetophagus fulvicollis* Fabricius, 1793 - Mycetophagidae - INPN n°11671
- *Mycetophagus fulvicollis fulvicollis* Fabricius, 1793 - Mycetophagidae - INPN n°251702
- *Mycetophagus fulvicollis massanae* Dajoz, 1960 - Mycetophagidae - INPN n°11672
- *Mycetophagus multipunctatus* Hellwig, 1792 - Mycetophagidae - INPN n°224034
- *Mycetophagus piceus* (Fabricius, 1777) - Mycetophagidae - INPN n°224039
- *Mycetophagus populi* Fabricius, 1798 - Mycetophagidae - INPN n°224036
- *Mycetophagus quadriguttatus* Müller, 1821 - Mycetophagidae - INPN n°224035
- *Mycetophagus quadripustulatus* (Linnaeus, 1761) - Mycetophagidae - INPN n°11673
- *Mycetophagus salicis* Brisout de Barneville, 1862 - Mycetophagidae - INPN n°224040
- *Mycetoporus angularis* Mulsant & Rey, 1853 - Staphylinidae - INPN n°243908
- *Mycetoporus baudueri* Mulsant & Rey, 1875 - Staphylinidae - INPN n°243909
- *Mycetoporus bimaculatus* Lacordaire, 1835 - Staphylinidae - INPN n°243910
- *Mycetoporus brucki* (Pandellé, 1869) - Staphylinidae - INPN n°9778
- *Mycetoporus clavicornis* (Stephens, 1832) - Staphylinidae - INPN n°9780
- *Mycetoporus corpulentus* Luze, 1901 - Staphylinidae - INPN n°243912
- *Mycetoporus dispersus* Schülke & Kocian, 2000 - Staphylinidae - INPN n°243914
- *Mycetoporus endogeus* Coiffait, 1968 - Staphylinidae - INPN n°243915
- *Mycetoporus eppelsheimianus* Fagel, 1968 - Staphylinidae - INPN n°243916
- *Mycetoporus forticornis* Fauvel, 1875 - Staphylinidae - INPN n°9781
- *Mycetoporus glaber* (Sperk, 1835) - Staphylinidae - INPN n°243918
- *Mycetoporus glaber glaber* (Sperk, 1835) - Staphylinidae - INPN n°253107
- *Mycetoporus lepidus* Gravenhorst, 1806 - Staphylinidae - INPN n°243919
- *Mycetoporus longulus* Mannerheim, 1830 - Staphylinidae - INPN n°9783
- *Mycetoporus maerkelii* Kraatz, 1857 - Staphylinidae - INPN n°243920
- *Mycetoporus monticola* Fowler, 1888 - Staphylinidae - INPN n°243921
- *Mycetoporus mulsanti* Ganglbauer, 1895 - Staphylinidae - INPN n°9784
- *Mycetoporus niger* Fairmaire & Laboulbène, 1856 - Staphylinidae - INPN n°9785

- *Mycetoporus nigrans* Mäklin, 1853 - Staphylinidae - INPN n°243911
- *Mycetoporus nigricollis* Stephens, 1835 - Staphylinidae - INPN n°243922
- *Mycetoporus pachyraphis* (Pandellé, 1869) - Staphylinidae - INPN n°243923
- *Mycetoporus punctus* (Gravenhorst, 1806) - Staphylinidae - INPN n°9786
- *Mycetoporus quadrillum* Fauvel, 1891 - Staphylinidae - INPN n°243925
- *Mycetoporus revelierei* Rey, 1883 - Staphylinidae - INPN n°243926
- *Mycetoporus rufescens* (Stephens, 1832) - Staphylinidae - INPN n°9787
- *Mycetoporus solidicornis* Wollaston, 1864 - Staphylinidae - INPN n°9788
- *Mycetoporus solidicornis reichei* (Pandellé, 1869) - Staphylinidae - INPN n°253108
- *Mylabris connata* (Rey, 1892) - Meloidae - INPN n°224010
- *Mylabris flexuosa* Olivier, 1811 - Meloidae - INPN n°224011
- *Mylabris hieracii* Graells, 1849 - Meloidae - INPN n°224009
- *Mylabris quadripunctata* (Linnaeus, 1767) - Meloidae - INPN n°224007
- *Mylabris quadripunctata quadripunctata* (Linnaeus, 1767) - Meloidae - INPN n°251694
- *Mylabris variabilis* (Pallas, 1781) - Meloidae - INPN n°224008
- *Myriochila melancholica* (Fabricius, 1798) - Carabidae - INPN n°223036
- *Myriochila melancholica melancholica* (Fabricius, 1798) - Carabidae - INPN n°251438
- *Myrmecopora boehmi* Bernhauer, 1910 - Staphylinidae - INPN n°244166
- *Myrmecopora brevipes* Butler, 1909 - Staphylinidae - INPN n°244169
- *Myrmecopora fugax* (Erichson, 1839) - Staphylinidae - INPN n°244163
- *Myrmecopora laesa* (Erichson, 1839) - Staphylinidae - INPN n°244164
- *Myrmecopora oweni* Assing, 1997 - Staphylinidae - INPN n°244167
- *Myrmecopora sulcata* (Kiesenwetter, 1850) - Staphylinidae - INPN n°244168
- *Myrmecopora uvida* (Erichson, 1840) - Staphylinidae - INPN n°244165
- *Myrrha octodecimguttata* (Linnaeus, 1758) - Coccinellidae - (en) 18-spot Ladybird - INPN n°239117
- *Myrrha octodecimguttata formosa* (Costa, 1849) - Coccinellidae - INPN n°252439
- *Myzia oblongoguttata* (Linnaeus, 1758) - Coccinellidae - INPN n°239116
- *Nacerdes carniolica* (Gistel, 1834) - Oedemeridae - INPN n°224075 - **Ra**
- *Nacerdes carniolica atlantica* Allemand, 1993 - Oedemeridae - INPN n°251712
- *Nacerdes carniolica carniolica* (Gistel, 1834) - Oedemeridae - INPN n°251711
- *Nacerdes gracilis* (W. Schmidt, 1846) - Oedemeridae - INPN n°224076
- *Nacerdes gracilis bellieri* (Reiche, 1861) - Oedemeridae - INPN n°251714
- *Nacerdes gracilis gracilis* (W. Schmidt, 1846) - Oedemeridae - INPN n°251713
- *Nacerdes melanura* (Linnaeus, 1758) - Oedemeridae - (en) Wharf Borer - INPN n°224074
- *Nacerdes raymondi* (Mulsant & Godart, 1860) - Oedemeridae - INPN n°224077
- *Nacerdes raymondi raymondi* (Mulsant & Godart, 1860) - Oedemeridae - INPN n°251715

- *Nalassus alpigradus* (Fairmaire, 1882) - Tenebrionidae - INPN n°244630
- *Nalassus assimilis* (Küster, 1850) - Tenebrionidae - INPN n°244631
- *Nalassus dryadophilus* (Mulsant, 1854) - Tenebrionidae - INPN n°244633
- *Nalassus ecoffeti* (Küster, 1850) - Tenebrionidae - INPN n°244634
- *Nalassus ecoffeti ecoffeti* (Küster, 1850) - Tenebrionidae - INPN n°253237
- *Nalassus ecoffeti schaeferi* Ardoin, 1958 - Tenebrionidae - INPN n°253238
- *Nalassus ecoffeti temperei* Ardoin, 1958 - Tenebrionidae - INPN n°253239
- *Nalassus genei* (Gené, 1839) - Tenebrionidae - INPN n°244635
- *Nalassus genei genei* (Gené, 1839) - Tenebrionidae - INPN n°253240
- *Nalassus harpaloides* (Küster, 1850) - Tenebrionidae - INPN n°244636
- *Nalassus laevioctostriatus* (Goeze, 1777) - Tenebrionidae - INPN n°244637
- *Nanodiscus transversus* (Aubé, 1850) - Nanophyidae - INPN n°242800
- *Nanomimus anulatus* (Aragona, 1830) - Nanophyidae - INPN n°242796
- *Nanomimus circumscriptus* (Aubé, 1864) - Nanophyidae - INPN n°242797 - **Ra**
- *Nanomimus hemisphaericus* (Olivier, 1807) - Nanophyidae - INPN n°242798
- *Nanomimus yvonnae* (Hoffmann, 1932) - Nanophyidae - INPN n°242799 - **Ra**
- *Nanophyes annulatus* (Aragona, 1830) - Nanophyidae - **Taxon absent** du référentiel de l'INPN (2008). - **Ra**
- *Nanophyes brevis* Boheman, 1845 - Nanophyidae - INPN n°16016 - **Ra**
- *Nanophyes brevis brevis* Boheman, 1845 - Nanophyidae - INPN n°252924
- *Nanophyes brevis fallax* Rey, 1893 - Nanophyidae - INPN n°252925
- *Nanophyes globiformis* Kiesenwetter, 1864 - Nanophyidae - INPN n°16018
- *Nanophyes globuliformis* Kiesenwetter, 1864 - Nanophyidae - **Taxon absent** du référentiel de l'INPN (2008). - **Ra**
- *Nanophyes globulus* (Germar, 1821) - Nanophyidae - INPN n°16023 - **Ra**
- *Nanophyes marmoratus* (Goeze, 1777) - Nanophyidae - (en) Loosestrife Weevil - INPN n°16008 - **Ra**
- *Nanophyes marmoratus marmoratus* (Goeze, 1777) - Nanophyidae - INPN n°252926
- *Nanophyes rubricus* Rosenhauer, 1856 - Nanophyidae - INPN n°16021
- *Nargus anisotomoides* (Spence, 1815) - Leiodidae - INPN n°223897
- *Nargus anisotomoides anisotomoides* (Spence, 1815) - Leiodidae - INPN n°251672
- *Nargus badius* (Sturm, 1839) - Leiodidae - INPN n°223899
- *Nargus badius badius* (Sturm, 1839) - Leiodidae - INPN n°251673
- *Nargus brunneus* (Sturm, 1839) - Leiodidae - INPN n°223898
- *Nargus velox* (Spence, 1815) - Leiodidae - INPN n°223900
- *Nargus velox velox* (Spence, 1815) - Leiodidae - INPN n°251674
- *Nargus wilkini* (Spence, 1815) - Leiodidae - INPN n°10352
- *Nathrius brevipennis* (Mulsant, 1839) - Cerambycidae - INPN n°188656
- *Nausibius clavicornis* (Kugelann, 1794) - Silvanidae - INPN n°224151

- *Neagolius amblyodon* (K.Daniel, 1900) - Aphodiidae - INPN n°200500 - **Ra**
- *Neagolius liguricus* (J.Daniel, 1902) - Aphodiidae - INPN n°200499 - **Ra**
- *Neagolius schlumbergeri* (Seidlitz, 1891) - Aphodiidae - INPN n°200498
- *Neagolius schlumbergeri temperei* (Hoffmann, 1938) - Aphodiidae - INPN n°200497
- *Neatus picipes* (Herbst, 1797) - Tenebrionidae - INPN n°244664
- *Neatus picipes picipes* (Herbst, 1797) - Tenebrionidae - INPN n°253252
- *Nebria brevicollis* (Fabricius, 1792) - Carabidae - INPN n°8506 - **Ra** - Zone Humides
- *Nebria jockischii* Sturm, 1815 - Carabidae - INPN n°223003
- *Nebria jockischii jockischii* Sturm, 1815 - Carabidae - INPN n°251358
- *Nebria lafresnayeae* Audinet-Serville, 1821 - Carabidae - INPN n°222999 - **Ra** - 26 - Zone Humides
- *Nebria lafresnayeae foudrasii* Dejean, 1826 - Carabidae - INPN n°251345 - **Ra** - 26 - Zone Humides
- *Nebria lafresnayeae lafresnayeae* Audinet-Serville, 1821 - Carabidae - INPN n°251346
- *Nebria laeeynei* Fairmaire, 1858 - Carabidae - INPN n°8511
- *Nebria larioleae* Germiny, 1864 - Carabidae - INPN n°8512
- *Nebria larioleae gaudini* Jeannel, 1942 - Carabidae - INPN n°251351
- *Nebria larioleae larioleae* Germiny, 1864 - Carabidae - INPN n°251352
- *Nebria laticollis* Dejean, 1826 - Carabidae - INPN n°223001
- *Nebria laticollis allobrogea* Jeanne, 1976 - Carabidae - INPN n°251353
- *Nebria laticollis fagniezi* Jeannel, 1937 - Carabidae - INPN n°251354
- *Nebria laticollis laticollis* Dejean, 1826 - Carabidae - INPN n°251355
- *Nebria laticollis maritima* Jeanne, 1976 - Carabidae - INPN n°251356
- *Nebria livida* (Linnaeus, 1758) - Carabidae - INPN n°223004
- *Nebria livida livida* (Linnaeus, 1758) - Carabidae - INPN n°251360
- *Nebria morula* K. Daniel & J. Daniel, 1891 - Carabidae - INPN n°223002
- *Nebria picicornis* (Fabricius, 1792) - Carabidae - INPN n°8515
- *Nebria picicornis picicornis* (Fabricius, 1792) - Carabidae - INPN n°251359
- *Nebria pictiventris* Fauvel, 1888 - Carabidae - INPN n°8516
- *Nebria psammodes* (P. Rossi, 1792) - Carabidae - INPN n°8517
- *Nebria rubripes* Audinet-Serville, 1821 - Carabidae - INPN n°8518
- *Nebria rubripes olivieri* Dejean, 1826 - Carabidae - INPN n°251347
- *Nebria rubripes rubripes* Audinet-Serville, 1821 - Carabidae - INPN n°251348
- *Nebria rufescens* (Stroem, 1768) - Carabidae - INPN n°8519
- *Nebria rufescens rufescens* (Stroem, 1768) - Carabidae - INPN n°251357
- *Nebria salina* Fairmaire & Laboulbène, 1854 - Carabidae - INPN n°8520
- *Nebria tibialis* (Bonelli, 1810) - Carabidae - INPN n°223000
- *Nebria tibialis rousseleti* Ledoux & Roux, 1988 - Carabidae - INPN n°251349

- *Nebria tibialis tibialis* (Bonelli, 1810) - Carabidae - INPN n°251350
- *Nebrioporus assimilis* (Paykull, 1798) - Dytiscidae - INPN n°223363 - **Ra** - Zone Humides
- *Nebrioporus bucheti* (Régimbart, 1898) - Dytiscidae - INPN n°223364 - Zone Humides
- *Nebrioporus canaliculatus* (Lacordaire, 1835) - Dytiscidae - INPN n°223369 - Zone Humides
- *Nebrioporus ceresyi* (Aubé, 1838) - Dytiscidae - INPN n°223370 - Zone Humides
- *Nebrioporus elegans* (Panzer, 1794) - Dytiscidae - INPN n°223365 - **Ra** - Zone Humides
- *Nebrioporus fabressei* (Régimbart, 1901) - Dytiscidae - INPN n°223366 - Zone Humides
- *Nebrioporus luctuosus* (Aubé, 1838) - Dytiscidae - INPN n°223367 - Zone Humides
- *Nebrioporus martinii* (Fairmaire, 1858) - Dytiscidae - INPN n°223371 - Zone Humides
- *Nebrioporus martinii martinii* (Fairmaire, 1858) - Dytiscidae - **Taxon absent** du référentiel de l'INPN (2008). - Corse
- *Nebrioporus sansii* (Aubé, 1838) - Dytiscidae - INPN n°223368 - **Ra** - Zone Humides
- *Necrobia ruficollis* (Fabricius, 1775) - Cleridae - (en) Red-breasted Copra Beetle - INPN n°11877
- *Necrobia rufipes* (De Geer, 1775) - Cleridae - (en) Copra Beetle - INPN n°11878
- *Necrobia violacea* (Linnaeus, 1758) - Cleridae - INPN n°11879
- *Necrodes littoralis* (Linnaeus, 1758) - Silphidae - (en) Shore Sexton Beetle - INPN n°10381
- *Necrophilus subterraneus* (Dahl, 1807) - Agyrtidae - INPN n°234577
- *Necydalis major* Linnaeus, 1758 - Cerambycidae - INPN n°223150
- *Necydalis ulmi* Chevrolat, 1838 - Cerambycidae - INPN n°12300 - **Ra**
- *Nedyus quadrimaculatus* (Linnaeus, 1758) - Curculionidae - INPN n°14978
- *Negastrius pulchellus* (Linnaeus, 1758) - Elateridae - INPN n°240469
- *Negastrius sabulicola* (Boheman, 1852) - Elateridae - INPN n°240470
- *Nemadus colonoides* (Kraatz, 1851) - Leiodidae - INPN n°223895
- *Nematodes filum* (Fabricius, 1801) - Eucnemidae - INPN n°234850
- *Nemognatha chrysomelina* (Fabricius, 1775) - Meloidae - INPN n°223999
- *Nemonyx lepturoides* (Fabricius, 1801) - Nemonychidae - INPN n°242809
- *Nemozoma elongatum* (Linnaeus, 1761) - Trogositidae - INPN n°235430
- *Neobisnius lathrobioides* (Baudi, 1848) - Staphylinidae - INPN n°243018
- *Neobisnius orbus* (Kiesenwetter, 1850) - Staphylinidae - INPN n°243019
- *Neobisnius orbus orbus* (Kiesenwetter, 1850) - Staphylinidae - INPN n°252966
- *Neobisnius procerulus* (Gravenhorst, 1806) - Staphylinidae - INPN n°243020
- *Neobisnius procerulus procerulus* (Gravenhorst, 1806) - Staphylinidae - INPN n°252967
- *Neobisnius prolixus* (Erichson, 1840) - Staphylinidae - INPN n°243021
- *Neobisnius villosulus* (Stephens, 1833) - Staphylinidae - INPN n°243022
- *Neoclytus acuminatus* (Fabricius, 1775) - Cerambycidae - INPN n°223101
- *Neocoenorrhinus abeillei* (Desbrochers, 1869) - Rhynchitidae - INPN n°240302
- *Neocoenorrhinus aeneovirens* (Marsham, 1802) - Rhynchitidae - INPN n°240303

- *Neocoenorrhinus cribrum* (Desbrochers, 1875) - Rhynchitidae - INPN n°240304
- *Neocoenorrhinus cribrum cribrum* (Desbrochers, 1875) - Rhynchitidae - INPN n°252455
- *Neocoenorrhinus germanicus* (Herbst, 1797) - Rhynchitidae - INPN n°240305
- *Neocoenorrhinus interpunctatus* (Stephens, 1831) - Rhynchitidae - INPN n°240306
- *Neocoenorrhinus pauxillus* (Germar, 1824) - Rhynchitidae - INPN n°240307
- *Neocrepidodera brevicollis* (J. Daniel, 1904) - Chrysomelidae - INPN n°241631
- *Neocrepidodera corpulenta* (Kutschera, 1860) - Chrysomelidae - INPN n°241632
- *Neocrepidodera crassicornis* (Faldermann, 1837) - Chrysomelidae - INPN n°241633
- *Neocrepidodera crassicornis crassicornis* (Faldermann, 1837) - Chrysomelidae - INPN n°252718
- *Neocrepidodera crassicornis hispanica* (J. Daniel, 1904) - Chrysomelidae - INPN n°252719
- *Neocrepidodera cyanescens* (Duftschmid, 1825) - Chrysomelidae - INPN n°241634
- *Neocrepidodera cyanescens concolor* (K. Daniel, 1900) - Chrysomelidae - INPN n°252720
- *Neocrepidodera cyanipennis* (Kutschera, 1860) - Chrysomelidae - INPN n°241635
- *Neocrepidodera femorata* (Gyllenhal, 1813) - Chrysomelidae - INPN n°241636
- *Neocrepidodera ferruginea* (Scopoli, 1763) - Chrysomelidae - INPN n°241637
- *Neocrepidodera impressa* (Fabricius, 1801) - Chrysomelidae - INPN n°241638
- *Neocrepidodera impressa impressa* (Fabricius, 1801) - Chrysomelidae - INPN n°252721
- *Neocrepidodera ligurica* (J. Daniel, 1904) - Chrysomelidae - INPN n°241639
- *Neocrepidodera melanopus* (Kutschera, 1860) - Chrysomelidae - INPN n°241640
- *Neocrepidodera melanostoma* (Redtenbacher, 1849) - Chrysomelidae - INPN n°241641
- *Neocrepidodera motschulskii* (Konstantinov, 1991) - Chrysomelidae - INPN n°241642
- *Neocrepidodera nigrifula* (Gyllenhal, 1813) - Chrysomelidae - INPN n°241643
- *Neocrepidodera nobilis* (J. Daniel, 1904) - Chrysomelidae - INPN n°241644
- *Neocrepidodera peirolerii* (Kutschera, 1860) - Chrysomelidae - INPN n°241645
- *Neocrepidodera peirolerii peirolerii* (Kutschera, 1860) - Chrysomelidae - INPN n°252722
- *Neocrepidodera rhaetica* (Kutschera, 1860) - Chrysomelidae - INPN n°241646
- *Neocrepidodera transversa* (Marsham, 1802) - Chrysomelidae - INPN n°241647
- *Neoderelomus piriformis* (Hoffmann, 1938) - Curculionidae - INPN n°242479
- *Neoglanis barnevillei* (Capiomont, 1868) - Curculionidae - INPN n°242162
- *Neoglanis curtirostris* (Pic, 1941) - Curculionidae - INPN n°242163
- *Neoglanis elegans* (Boheman, 1842) - Curculionidae - INPN n°242164
- *Neoglanis globosus* (Fairmaire, 1858) - Curculionidae - INPN n°242165
- *Neoglanis globosus globosus* (Fairmaire, 1858) - Curculionidae - INPN n°252776
- *Neoglanis globosus longior* (Pic, 1941) - Curculionidae - INPN n°252777
- *Neoglanis intermedius* (Boheman, 1842) - Curculionidae - INPN n°242166
- *Neoglanis intermedius aubei* (Capiomont, 1868) - Curculionidae - INPN n°252779

- *Neoglanis intermedius intermedius* (Boheman, 1842) - Curculionidae - INPN n°252778
- *Neoglanis obscurus* (Capiomont, 1868) - Curculionidae - INPN n°242167
- *Neoglanis obscurus obscurus* (Capiomont, 1868) - Curculionidae - INPN n°252780
- *Neoglanis obscurus pourtoyi* (Hoffmann, 1958) - Curculionidae - INPN n°252781
- *Neoglanis obtusus* (Rosenhauer, 1856) - Curculionidae - INPN n°242168
- *Neoglanis obtusus grouvellei* (Hustache, 1929) - Curculionidae - INPN n°252782
- *Neoglanis ovalis* (Boheman, 1842) - Curculionidae - INPN n°242169
- *Neoglanis piochardi* (Capiomont, 1868) - Curculionidae - INPN n°242170
- *Neoglanis salviae* (Schrank, 1789) - Curculionidae - INPN n°242171
- *Neoglanis tessellatus* (Boheman, 1834) - Curculionidae - INPN n°242172
- *Neoglanis velutinus* (Boheman, 1842) - Curculionidae - INPN n°242173
- *Neoglocianus albovittatus* (Germar, 1824) - Curculionidae - INPN n°242685
- *Neoglocianus maculaalba* (Herbst, 1795) - Curculionidae - INPN n°242686
- *Neohexarthrum bonnairei* (Hoffmann, 1938) - Curculionidae - INPN n°14732
- *Neomida haemorrhoidalis* (Fabricius, 1787) - Tenebrionidae - INPN n°244686
- *Neophaedon pyritosus* (Rossi, 1792) - Chrysomelidae - INPN n°241413
- *Neophytobius granatus* (Gyllenhal, 1835) - Curculionidae - INPN n°14889
- *Neophytobius muricatus* (C.Brisout de Barneville, 1867) - Curculionidae - INPN n°14885 - **Ra**
- *Neophytobius quadrinodosus* (Gyllenhal, 1813) - Curculionidae - INPN n°14894 - **Ra**
- *Neoplinthus tigratus* (Rossi, 1792) - Curculionidae - INPN n°14407
- *Neoplinthus tigratus granulatus* (Boheman, 1842) - Curculionidae - INPN n°252921
- *Neoxyonyx strigatirostris* (Hochhut, 1847) - Curculionidae - INPN n°242684
- *Nepachys cardiaca* (Linnaeus, 1761) - Malachiidae - INPN n°235149
- *Nepachys peucedani* (Abeille, 1885) - Malachiidae - INPN n°235150
- *Nephanes titan* (Newman, 1834) - Ptiliidae - INPN n°235313
- *Nephodinus metallescens* (Küster, 1846) - Tenebrionidae - INPN n°244628
- *Nephus aguilar* Gourreau, 1975 - Coccinellidae - INPN n°239079
- *Nephus anomus* (Mulsant & Rey, 1852) - Coccinellidae - INPN n°239091
- *Nephus bicinctus* (Mulsant & Godart, 1870) - Coccinellidae - INPN n°239080
- *Nephus binotatus* Brisout, 1863 - Coccinellidae - INPN n°239085
- *Nephus bipunctatus* (Kugelann, 1794) - Coccinellidae - INPN n°239081
- *Nephus bisignatus* (Boheman, 1850) - Coccinellidae - INPN n°239082
- *Nephus bisignatus bisignatus* (Boheman, 1850) - Coccinellidae - INPN n°252433
- *Nephus helgae* Fürsch, 1965 - Coccinellidae - INPN n°239092
- *Nephus kiesenwetteri* Mulsant, 1850 - Coccinellidae - INPN n°239083
- *Nephus ludyi* (Weise, 1897) - Coccinellidae - INPN n°239086



- *Nephus nigricans* Weise, 1879 - Coccinellidae - INPN n°239084
- *Nephus nigricans nigricans* Weise, 1879 - Coccinellidae - INPN n°252434
- *Nephus quadrimaculatus* (Herbst, 1783) - Coccinellidae - INPN n°239087
- *Nephus redtenbacheri* (Mulsant, 1846) - Coccinellidae - INPN n°239088
- *Nephus redtenbacheri redtenbacheri* (Mulsant, 1846) - Coccinellidae - INPN n°252435
- *Nephus reunioni* Fürsch, 1974 - Coccinellidae - INPN n°239089
- *Nephus schatzmayri* Canepari & Tedeschi, 1977 - Coccinellidae - INPN n°239090
- *Nephus semirufus* Weise, 1885 - Coccinellidae - INPN n°239093
- *Nephus tristiculus* Weise, 1929 - Coccinellidae - INPN n°239095
- *Nevraphes angulatus* (Müller & Kunze, 1822) - Scydmaenidae - INPN n°242883
- *Nevraphes asturiensis* (Reitter, 1879) - Scydmaenidae - INPN n°242893
- *Nevraphes cantalicus* Fauvel, 1891 - Scydmaenidae - INPN n°242894
- *Nevraphes carinatus* (Mulsant & Rey, 1861) - Scydmaenidae - INPN n°242884
- *Nevraphes caviceps* Croissandeau, 1894 - Scydmaenidae - INPN n°242895
- *Nevraphes coronatus* Sahlberg, 1883 - Scydmaenidae - INPN n°242896
- *Nevraphes cyrneus* Orousset, 1991 - Scydmaenidae - INPN n°242897
- *Nevraphes elongatulus* (Müller & Kunze, 1822) - Scydmaenidae - INPN n°242885
- *Nevraphes fauveli* Croissandeau, 1887 - Scydmaenidae - INPN n°242886
- *Nevraphes fauveli fauveli* Croissandeau, 1887 - Scydmaenidae - INPN n°252945
- *Nevraphes fauveli peyerimhoffi* Franz, 1964 - Scydmaenidae - INPN n°252946
- *Nevraphes fiorii* Reitter, 1887 - Scydmaenidae - INPN n°242887
- *Nevraphes imitator* Blatný, 1919 - Scydmaenidae - INPN n°242888
- *Nevraphes knabli* Machulka, 1938 - Scydmaenidae - INPN n°242898
- *Nevraphes laminatus* Ganglbauer, 1899 - Scydmaenidae - INPN n°242899
- *Nevraphes microphthalmus* (Reitter, 1881) - Scydmaenidae - INPN n°242900
- *Nevraphes plicicollis* (Reitter, 1879) - Scydmaenidae - INPN n°242901
- *Nevraphes praeteritus* Rye, 1872 - Scydmaenidae - INPN n°242902
- *Nevraphes rubicundus* (Schaum, 1841) - Scydmaenidae - INPN n°242891
- *Nevraphes semicastaneus* (Reitter, 1879) - Scydmaenidae - INPN n°242903
- *Nevraphes sulcatulus* (Fairmaire, 1861) - Scydmaenidae - INPN n°242904
- *Nevraphes sulcatulus luchonensis* Franz, 1961 - Scydmaenidae - INPN n°252948
- *Nevraphes sulcatulus sulcatulus* (Fairmaire, 1861) - Scydmaenidae - INPN n°252947
- *Nevraphes talparum* Lokay, 1920 - Scydmaenidae - INPN n°242892
- *Nevraphes vasconicus* Franz, 1961 - Scydmaenidae - INPN n°242905
- *Nevraphes vasconicus bordei* Franz, 1964 - Scydmaenidae - INPN n°252949
- *Nevraphes vulneratus* Reitter, 1884 - Scydmaenidae - INPN n°242906

- *Nialus varians* (Duftschmid, 1805) - Aphodiidae - INPN n°200501 - **Ra**
- *Nicobium castaneum* (Olivier, 1790) - Anobiidae - INPN n°222021
- *Nicrophorus antennatus* (Reitter, 1884) - Silphidae - INPN n°234578
- *Nicrophorus germanicus* (Linnaeus, 1758) - Silphidae - INPN n°234579
- *Nicrophorus humator* (Gleditsch, 1767) - Silphidae - (en) Black Sexton Beetle - INPN n°234580
- *Nicrophorus interruptus* Stephens, 1830 - Silphidae - INPN n°234581
- *Nicrophorus investigator* Zetterstedt, 1824 - Silphidae - INPN n°234582
- *Nicrophorus sepulchralis* Heer, 1841 - Silphidae - INPN n°234583
- *Nicrophorus sepultor* Charpentier, 1825 - Silphidae - INPN n°234584
- *Nicrophorus vespillo* (Linnaeus, 1758) - Silphidae - (en) Common Burying Beetle - INPN n°234585
- *Nicrophorus vespilloides* Herbst, 1783 - Silphidae - INPN n°234586
- *Nicrophorus vestigator* Herschel, 1807 - Silphidae - INPN n°234587
- *Nimbus contaminatus* (Herbst, 1783) - Aphodiidae - INPN n°200505 - **Ra**
- *Nimbus franzinii* (Pittino, 1978) - Aphodiidae - INPN n°200506
- *Nimbus marianii* (Pittino, 1978) - Aphodiidae - INPN n°200502
- *Nimbus obliteratedus* (Panzer, 1823) - Aphodiidae - INPN n°200503 - **Ra**
- *Nimbus proximus* Adam, 1994 - Aphodiidae - INPN n°200504
- *Niphetodops cyrneus* (Orousset & Lecoq, 1988) - Staphylinidae - INPN n°243783
- *Niphetodops lecoqi* Zerche, 1990 - Staphylinidae - INPN n°243784
- *Niphona picticornis* Mulsant, 1839 - Cerambycidae - INPN n°11766
- *Niptodes globulus* (Illiger, 1807) - Anobiidae - INPN n°221979
- *Niptodes lusitanus* (Reitter, 1888) - Anobiidae - INPN n°221978
- *Niptus hololeucus* (Faldermann, 1835) - Anobiidae - (en) Golden Spider Beetle - INPN n°221977
- *Nitidula bipunctata* (Linnaeus, 1758) - Nitidulidae - (en) Two-spotted Carrion Beetle - INPN n°239280
- *Nitidula carnaria* (Schaller, 1783) - Nitidulidae - INPN n°9026
- *Nitidula flavomaculata* Rossi, 1790 - Nitidulidae - INPN n°9027
- *Nitidula rufipes* (Linnaeus, 1767) - Nitidulidae - INPN n°9028
- *Nobius bonnairei* (Reitter, 1892) - Aphodiidae - INPN n°200507 - **Ra**
- *Nomius pygmaeus* (Dejean, 1831) - Carabidae - INPN n°222667
- *Normandia nitens* (Müller, 1817) - Elmidae - INPN n°240525 - **Ra** - Zone Humides
- *Normandia sodalis* (Erichson, 1847) - Elmidae - INPN n°240526 - **Ra** - Zone Humides
- *Nosodendron fasciculare* (Olivier, 1790) - Nosodendridae - INPN n°224047
- *Nossidium pilosellum* (Marsham, 1802) - Ptiliidae - INPN n°235365
- *Notaphus dentellus* (Thunberg, 1787) - Carabidae - INPN n°222921 - **Ra**
- *Notaphus ephippium* (Marsham, 1802) - Carabidae - INPN n°222922
- *Notaphus obliquus* (Sturm, 1825) - Carabidae - INPN n°222918

- *Notaphus semipunctatus* (Donovan, 1806) - Carabidae - INPN n°222919
- *Notaphus varius* (Olivier, 1795) - Carabidae - INPN n°222920
- *Notaris acridulus* (Linnaeus, 1758) - Eirrhinidae - INPN n°237000 - **Ra**
- *Notaris aethiops* (Fabricius, 1793) - Eirrhinidae - INPN n°16613
- *Notaris aterrima* (Hampe, 1850) - Eirrhinidae - INPN n°237001
- *Notaris scirpi* (Fabricius, 1793) - Eirrhinidae - INPN n°16604 - **Ra**
- *Noterus clavicornis* (De Geer, 1774) - Noteridae - (en) Larger Noterus - INPN n°9515 - **Ra** - Zone Humides
- *Noterus crassicornis* (O.F.Müller, 1776) - Noteridae - (en) Smaller Noterus - INPN n°224048 - **Ra** - Zone Humides
- *Noterus laevis* Sturm, 1834 - Noteridae - INPN n°9517 - Zone Humides
- *Nothodes parvulus* (Panzer, 1799) - Elateridae - INPN n°240471 - **Ra**
- *Nothorhina muricata* (Dalman, 1817) - Cerambycidae - INPN n°223149
- *Notiophilus aestuans* Dejean, 1826 - Carabidae - INPN n°223008
- *Notiophilus aquaticus* (Linnaeus, 1758) - Carabidae - INPN n°8525
- *Notiophilus biguttatus* (Fabricius, 1779) - Carabidae - INPN n°8526
- *Notiophilus geminatus* Dejean & Boisduval, 1830 - Carabidae - INPN n°223009
- *Notiophilus germinyi* Fauvel in Grenier, 1863 - Carabidae - INPN n°223010
- *Notiophilus marginatus* Gené, 1839 - Carabidae - INPN n°223011
- *Notiophilus palustris* (Duftschmid, 1812) - Carabidae - INPN n°8528
- *Notiophilus quadripunctatus* Dejean, 1826 - Carabidae - INPN n°8531
- *Notiophilus rufipes* Curtis, 1829 - Carabidae - INPN n°8532
- *Notiophilus substriatus* C.R. Waterhouse, 1833 - Carabidae - INPN n°8533
- *Notolaemus castaneus* (Erichson, 1845) - Laemophloeidae - INPN n°235006
- *Notolaemus unifasciatus* (Latreille, 1804) - Laemophloeidae - INPN n°235007
- *Notoxus brachycerus* (Faldermann, 1837) - Anthicidae - INPN n°238973
- *Notoxus cavifrons* La Ferté-Sénéctère, 1849 - Anthicidae - INPN n°238974
- *Notoxus cavifrons appendicinus* Desbrochers des Loges, 1874 - Anthicidae - INPN n°252392
- *Notoxus cavifrons cavifrons* La Ferté-Sénéctère, 1849 - Anthicidae - INPN n°252393
- *Notoxus lonai* Bucciarelli, 1973 - Anthicidae - INPN n°238975
- *Notoxus miles* W. L. E. Schmidt, 1842 - Anthicidae - INPN n°238977
- *Notoxus miles italicus* Bucciarelli, 1978 - Anthicidae - INPN n°252395
- *Notoxus monoceros* (Linnaeus, 1760) - Anthicidae - (en) Monoceros Beetle - INPN n°12127
- *Notoxus monoceros monoceros* (Linnaeus, 1760) - Anthicidae - INPN n°252396
- *Notoxus siculus* La Ferté-Sénéctère, 1849 - Anthicidae - INPN n°238978
- *Notoxus simulans* Heberdey, 1935 - Anthicidae - INPN n°238979
- *Notoxus simulans coffini* Bonadonna, 1988 - Anthicidae - INPN n°252397
- *Notoxus trifasciatus* Rossi, 1792 - Anthicidae - INPN n°238980

- *Novius cruentatus* (Mulsant, 1850) - Coccinellidae - INPN n°239109
- *Noxius curtirostris* (Mulsant & Rey, 1861) - Anthribidae - INPN n°234613
- *Nudobius collaris* (Erichson, 1839) - Staphylinidae - INPN n°243205
- *Nudobius lentus* (Gravenhorst, 1806) - Staphylinidae - INPN n°243206
- *Nustera distigma* (Charpentier, 1825) - Cerambycidae - INPN n°223154
- *Nycteus meridionalis* Laporte de Castelnau, 1836 - Eucinetidae - INPN n°244581
- *Nyctophila reichii* (Jacquelin du Val, 1859) - Lampyridae - INPN n°223673
- *Nyctophila reichii reichii* (Jacquelin du Val, 1859) - Lampyridae - INPN n°251532
- *Oberea erythrocephala* (Schrank, 1776) - Cerambycidae - INPN n°12503
- *Oberea linearis* (Linnaeus, 1761) - Cerambycidae - INPN n°12504
- *Oberea oculata* (Linnaeus, 1758) - Cerambycidae - (en) Eyed Longhorn Beetle - INPN n°12505
- *Oberea pupillata* (Gyllenhal, 1817) - Cerambycidae - INPN n°12506
- *Obrium brunneum* (Fabricius, 1792) - Cerambycidae - INPN n°223132
- *Obrium cantharinum* (Linnaeus, 1767) - Cerambycidae - INPN n°223131
- *Ochina hirsuta* Seidlitz, 1889 - Anobiidae - INPN n°221915
- *Ochina latrellii* (Bonelli, 1812) - Anobiidae - INPN n°221918
- *Ochina leveillei* Deville, 1910 - Anobiidae - INPN n°221916
- *Ochina ptinoides* (Marsham, 1802) - Anobiidae - (en) Ivy Boring Beetle - INPN n°221917
- *Ochodaeus chrysomeloides* (Schrank, 1781) - Ochodaeidae - INPN n°10575 - **Ra**
- *Ochrosis ventralis* (Illiger, 1807) - Chrysomelidae - INPN n°12751
- *Ochthebius aeneus* Stephens, 1835 - Hydraenidae - INPN n°240542 - Zone Humides
- *Ochthebius auriculatus* Rey, 1886 - Hydraenidae - INPN n°240543 - Zone Humides
- *Ochthebius bicolon* Germar, 1842 - Hydraenidae - INPN n°240544 - **Ra** - Zone Humides
- *Ochthebius bifoveolatus* Walth, 1835 - Hydraenidae - INPN n°240560 - Zone Humides
- *Ochthebius celatus* Jäch, 1989 - Hydraenidae - INPN n°240561 - Zone Humides
- *Ochthebius corsicus* Sainte-Claire Deville, 1908 - Hydraenidae - INPN n°240545 - Zone Humides
- *Ochthebius crenulatus* Mulsant & Rey, 1850 - Hydraenidae - INPN n°240546 - Zone Humides
- *Ochthebius dentifer* Rey, 1885 - Hydraenidae - INPN n°240562 - Zone Humides
- *Ochthebius difficilis* Mulsant, 1844 - Hydraenidae - INPN n°240563 - Zone Humides
- *Ochthebius dilatatus* Stephens, 1829 - Hydraenidae - INPN n°240547 - Zone Humides
- *Ochthebius dilucidus* d'Orchymont, 1940 - Hydraenidae - INPN n°240548 - Zone Humides
- *Ochthebius flavipes* Dalla Torre, 1877 - Hydraenidae - INPN n°240549 - Zone Humides
- *Ochthebius foveolatus* Germar, 1824 - Hydraenidae - INPN n°240564 - **Ra** - Zone Humides
- *Ochthebius grandipennis* Fairmaire, 1879 - Hydraenidae - INPN n°240565 - Zone Humides
- *Ochthebius heydeni* Kuwert, 1887 - Hydraenidae - INPN n°240550 - Zone Humides
- *Ochthebius impressipennis* Rey, 1886 - Hydraenidae - INPN n°240551 - Zone Humides

- *Ochthebius lejolisii* Mulsant & Rey, 1861 - Hydraenidae - INPN n°240566 - Zone Humides
- *Ochthebius lobicollis* Rey, 1885 - Hydraenidae - INPN n°240567 - Zone Humides
- *Ochthebius marginalis* Rey, 1886 - Hydraenidae - INPN n°240568 - Zone Humides
- *Ochthebius marinus* (Paykull, 1798) - Hydraenidae - INPN n°240569 - Zone Humides
- *Ochthebius mediterraneus* (Lenistea, 1988) - Hydraenidae - INPN n°240570 - Zone Humides
- *Ochthebius meridionalis* Rey, 1885 - Hydraenidae - INPN n°240571 - Zone Humides
- *Ochthebius metallescens* Rosenhauer, 1847 - Hydraenidae - INPN n°240572 - **Ra** - Zone Humides
- *Ochthebius metallescens metallescens* Rosenhauer, 1847 - Hydraenidae - INPN n°252472 - Zone Humides
- *Ochthebius minervius* d'Orchymont, 1940 - Hydraenidae - INPN n°240552 - Corse - Zone Humides
- *Ochthebius minimus* (Fabricius, 1792) - Hydraenidae - INPN n°240553 - Zone Humides
- *Ochthebius nanus* Stephens, 1829 - Hydraenidae - INPN n°240573 - Zone Humides
- *Ochthebius nobilis* Villa & Villa, 1835 - Hydraenidae - INPN n°240574 - **Ra** - Zone Humides
- *Ochthebius opacus* Baudi, 1882 - Hydraenidae - INPN n°240554 - **Ra** - Zone Humides
- *Ochthebius pilosus* Walzl, 1835 - Hydraenidae - INPN n°240575 - Zone Humides
- *Ochthebius punctatus* Stephens, 1829 - Hydraenidae - INPN n°240576 - Zone Humides
- *Ochthebius pusillus* Stephens, 1835 - Hydraenidae - INPN n°240577 - Zone Humides
- *Ochthebius quadricollis* Mulsant, 1844 - Hydraenidae - INPN n°240555 - Zone Humides
- *Ochthebius ragusae* Kuwert, 1887 - Hydraenidae - INPN n°240578 - Zone Humides
- *Ochthebius semisericeus* Sainte-Claire Deville, 1914 - Hydraenidae - INPN n°240579 - **Ra** - Zone Humides
- *Ochthebius sidanus* d'Orchymont, 1942 - Hydraenidae - INPN n°240580 - **Ra** - Zone Humides
- *Ochthebius subinteger* Mulsant & Rey, 1861 - Hydraenidae - INPN n°240581 - Zone Humides
- *Ochthebius subpictus* Wollaston, 1857 - Hydraenidae - INPN n°240582 - Zone Humides
- *Ochthebius subpictus deletus* Rey, 1885 - Hydraenidae - INPN n°252473 - Zone Humides
- *Ochthebius viganoi* Pirisinu, 1974 - Hydraenidae - INPN n°240583 - Zone Humides
- *Ochthebius viridis* Peyron, 1858 - Hydraenidae - INPN n°240584 - Zone Humides
- *Ochthephilum brevipenne* (Mulsant & Rey, 1861) - Staphylinidae - INPN n°243248
- *Ochthephilum collare* (Reitter, 1884) - Staphylinidae - INPN n°243249
- *Ochthephilum fracticorne* (Paykull, 1800) - Staphylinidae - INPN n°243250
- *Ochthephilum jacquelinii* (Boieldieu, 1859) - Staphylinidae - INPN n°243251
- *Ochthephilus angustatus* (Erichson, 1840) - Staphylinidae - INPN n°243630
- *Ochthephilus aureus* (Fauvel, 1871) - Staphylinidae - INPN n°243631
- *Ochthephilus corsicus* (Fagel, 1956) - Staphylinidae - INPN n°243632
- *Ochthephilus emarginatus* (Fauvel, 1871) - Staphylinidae - INPN n°243629
- *Ochthephilus flexuosus* Mulsant & Rey, 1856 - Staphylinidae - INPN n°243633
- *Ochthephilus legrosi* (Jarrige, 1949) - Staphylinidae - INPN n°243634
- *Ochthephilus mediterraneus* (Scheerpeltz, 1950) - Staphylinidae - INPN n°243635

- *Ochtheophilus omalinus* (Erichson, 1840) - Staphylinidae - INPN n°243636
- *Ochtheophilus rosenhaueri* (Kiesenwetter, 1850) - Staphylinidae - INPN n°243637
- *Ochtheophilus ruteri* (Jarrige, 1949) - Staphylinidae - INPN n°243638
- *Ochtheophilus venustulus* (Rosenhauer, 1856) - Staphylinidae - INPN n°243639
- *Octavius abditus* Orousset, 1990 - Staphylinidae - INPN n°244043
- *Octavius balazuci* Jarrige, 1964 - Staphylinidae - INPN n°244044
- *Octavius bessoni* Orousset, 1986 - Staphylinidae - INPN n°244045
- *Octavius bordei* Sainte-Claire Deville, 1911 - Staphylinidae - INPN n°244046
- *Octavius capdeviellei* Orousset, 1979 - Staphylinidae - INPN n°244047
- *Octavius catharus* Coiffait, 1963 - Staphylinidae - INPN n°244048
- *Octavius cerberus* Coiffait, 1958 - Staphylinidae - INPN n°244049
- *Octavius coiffaitianus* Orousset, 1987 - Staphylinidae - INPN n°244050
- *Octavius confusus* Coiffait, 1958 - Staphylinidae - INPN n°244051
- *Octavius corsicus* Orousset, 1983 - Staphylinidae - INPN n°244052
- *Octavius crenicollis* Fauvel, 1876 - Staphylinidae - INPN n°244053
- *Octavius deharvengi* Orousset, 1981 - Staphylinidae - INPN n°244054
- *Octavius devei* Orousset, 1983 - Staphylinidae - INPN n°244055
- *Octavius grandiceps* (Mulsant & Rey, 1853) - Staphylinidae - INPN n°244056
- *Octavius hervei* Ochs, 1949 - Staphylinidae - INPN n°244057
- *Octavius insularis* Fauvel, 1873 - Staphylinidae - INPN n°244058
- *Octavius joffrei* Orousset, 1981 - Staphylinidae - INPN n°244059
- *Octavius leenhardti* Orousset, 1983 - Staphylinidae - INPN n°244060
- *Octavius lepidus* Orousset, 1986 - Staphylinidae - INPN n°244061
- *Octavius liechtensteini* Lavagne, 1917 - Staphylinidae - INPN n°244062
- *Octavius liechtensteini liechtensteini* Lavagne, 1917 - Staphylinidae - INPN n°253136
- *Octavius liechtensteini meridionalis* Coiffait, 1958 - Staphylinidae - INPN n°253137
- *Octavius liechtensteini perroti* Coiffait, 1963 - Staphylinidae - INPN n°253138
- *Octavius liechtensteini rabili* Coiffait, 1981 - Staphylinidae - INPN n°253139
- *Octavius longipes* Coiffait, 1963 - Staphylinidae - INPN n°244063
- *Octavius major* Coiffait, 1958 - Staphylinidae - INPN n°244064
- *Octavius major major* Coiffait, 1958 - Staphylinidae - INPN n°253140
- *Octavius major princeps* Coiffait, 1963 - Staphylinidae - INPN n°253141
- *Octavius massatensis* Coiffait, 1959 - Staphylinidae - INPN n°244065
- *Octavius mutatus* Coiffait, 1963 - Staphylinidae - INPN n°244066
- *Octavius oculocallus* Coiffait, 1959 - Staphylinidae - INPN n°244067
- *Octavius orbensis* Orousset, 1986 - Staphylinidae - INPN n°244068

- *Octavius portensis* Coiffait, 1959 - Staphylinidae - INPN n°244069
- *Octavius priotoni* Coiffait, 1966 - Staphylinidae - INPN n°244070
- *Octavius pyrenaicus* Fauvel, 1873 - Staphylinidae - INPN n°244071
- *Octavius reali* Orousset, 1989 - Staphylinidae - INPN n°244073
- *Octavius secqi* Orousset, 1991 - Staphylinidae - INPN n°244074
- *Octavius spiniphallus* Orousset, 1981 - Staphylinidae - INPN n°244075
- *Octavius spiniphallus apicalis* Orousset, 1983 - Staphylinidae - INPN n°253143
- *Octavius spiniphallus spiniphallus* Orousset, 1981 - Staphylinidae - INPN n°253142
- *Octavius spinulosus* Coiffait, 1963 - Staphylinidae - INPN n°244076
- *Octavius strigosus* Orousset, 1990 - Staphylinidae - INPN n°244077
- *Octavius vivariensis* Coiffait, 1965 - Staphylinidae - INPN n°244078
- *Octomicrus staphylinoides* (Fiori, 1900) - Staphylinidae - INPN n°244374
- *Octotemnus glabriculus* (Gyllenhal, 1827) - Ciidae - INPN n°234624
- *Octotemnus mandibularis* (Gyllenhal, 1813) - Ciidae - INPN n°11067
- *Ocydromus andreae* (Fabricius, 1787) - Carabidae - INPN n°8676
- *Ocydromus ascendens* (K. Daniel, 1902) - Carabidae - INPN n°222854
- *Ocydromus atlanticus* (Wollaston, 1854) - Carabidae - INPN n°222865
- *Ocydromus atlanticus leveillei* (Sainte-Claire Deville, 1914) - Carabidae - INPN n°251262
- *Ocydromus atrocaeruleus* (Stephens, 1828) - Carabidae - INPN n°222855
- *Ocydromus brunnicornis* (Dejean, 1831) - Carabidae - INPN n°222870
- *Ocydromus brunnicornis brunnicornis* (Dejean, 1831) - Carabidae - INPN n°251269
- *Ocydromus brunnicornis cauracum* (Schuler, 1969) - Carabidae - INPN n°251270
- *Ocydromus bruxellensis* (Wesmael, 1835) - Carabidae - INPN n°222881
- *Ocydromus bugnioni* (K. Daniel, 1902) - Carabidae - INPN n°8677
- *Ocydromus bugnioni bugnioni* (K. Daniel, 1902) - Carabidae - INPN n°251250
- *Ocydromus bugnioni sclanoi* Magrini, 1996 - Carabidae - INPN n°251251
- *Ocydromus callosus* (Küster, 1847) - Carabidae - INPN n°222893
- *Ocydromus callosus callosus* (Küster, 1847) - Carabidae - INPN n°251288
- *Ocydromus callosus subconnexus* (De Monte, 1953) - Carabidae - INPN n°251289
- *Ocydromus cantalicus* (Fauvel, 1882) - Carabidae - INPN n°222894
- *Ocydromus coeruleus* (Audinet-Serville, 1821) - Carabidae - INPN n°8678 - **Ra** - 26
- *Ocydromus complanatus* (Heer, 1837) - Carabidae - INPN n°8679
- *Ocydromus conformis* (Dejean, 1831) - Carabidae - INPN n°8681
- *Ocydromus corsicus* (Csiki, 1928) - Carabidae - INPN n°222888
- *Ocydromus cruciatus* (Dejean, 1831) - Carabidae - INPN n°222882
- *Ocydromus cruciatus baenningeri* (Netolitzky, 1926) - Carabidae - INPN n°251276

- *Ocydromus cruciatus bualei* (Jacquelin du Val, 1852) - Carabidae - INPN n°251277
- *Ocydromus cruciatus cruciatus* (Dejean, 1831) - Carabidae - INPN n°251278
- *Ocydromus cruciatus subtypicus* (Schuler, 1958) - Carabidae - INPN n°251279
- *Ocydromus cruciatus tyrrhenicus* (Jeannel, 1941) - Carabidae - INPN n°251280
- *Ocydromus dalmatinus* (Dejean, 1831) - Carabidae - INPN n°8683
- *Ocydromus decorus* (Panzer, 1800) - Carabidae - INPN n°8684 - **Ra** - 26
- *Ocydromus decorus caraffai* (Sainte-Claire Deville, 1906) - Carabidae - INPN n°251263
- *Ocydromus decorus decorus* (Panzer, 1800) - Carabidae - INPN n°251264
- *Ocydromus deletus* (Audinet-Serville, 1821) - Carabidae - INPN n°222871
- *Ocydromus deletus deletus* (Audinet-Serville, 1821) - Carabidae - INPN n°251271
- *Ocydromus deletus schulerianus* (Müller-Motzfeld, 1986) - Carabidae - INPN n°251272
- *Ocydromus distinguendus* (Jacquelin du Val, 1852) - Carabidae - INPN n°222883
- *Ocydromus distinguendus distinguendus* (Jacquelin du Val, 1852) - Carabidae - INPN n°251281
- *Ocydromus dudichi* (Csiki, 1928) - Carabidae - INPN n°222869
- *Ocydromus dudichi dudichi* (Csiki, 1928) - Carabidae - INPN n°251268
- *Ocydromus eques* (Sturm, 1825) - Carabidae - INPN n°8685
- *Ocydromus fasciolatus* (Duftschmid, 1812) - Carabidae - INPN n°8686
- *Ocydromus femoratus* (Sturm, 1825) - Carabidae - INPN n°222884
- *Ocydromus femoratus femoratus* (Sturm, 1825) - Carabidae - INPN n°251282
- *Ocydromus fluviatilis* (Dejean, 1831) - Carabidae - INPN n°222863
- *Ocydromus fluviatilis fluviatilis* (Dejean, 1831) - Carabidae - INPN n°251258
- *Ocydromus fulvipes* (Sturm, 1827) - Carabidae - INPN n°222864
- *Ocydromus gautieri* (Netolitzky, 1921) - Carabidae - INPN n°222872
- *Ocydromus geniculatus* (Heer, 1837) - Carabidae - INPN n°8688
- *Ocydromus geniculatus dilutipes* (Sainte-Claire Deville, 1906) - Carabidae - INPN n°251252
- *Ocydromus geniculatus geniculatus* (Heer, 1837) - Carabidae - INPN n°251253
- *Ocydromus glacialis* (Heer, 1837) - Carabidae - INPN n°222889
- *Ocydromus grisvardi* (De Wailly, 1949) - Carabidae - INPN n°222895
- *Ocydromus hypocrita* (Dejean, 1831) - Carabidae - INPN n°222860
- *Ocydromus hypocrita hypocrita* (Dejean, 1831) - Carabidae - INPN n°251255
- *Ocydromus incognitus* (G. Müller, 1931) - Carabidae - INPN n°222885
- *Ocydromus italicus* (De Monte, 1943) - Carabidae - INPN n°222873
- *Ocydromus jacqueti* (Jeannel, 1940) - Carabidae - INPN n°222890
- *Ocydromus lafertei* (Jacquelin du Val, 1851) - Carabidae - INPN n°222874
- *Ocydromus latinus* (Netolitzky, 1911) - Carabidae - INPN n°222875
- *Ocydromus longipes* (K. Daniel, 1902) - Carabidae - INPN n°222856



- *Ocydromus lunatus* (Duftschmid, 1812) - Carabidae - INPN n°222879
- *Ocydromus magellensis* (Schauberger, 1922) - Carabidae - INPN n°222891
- *Ocydromus magellensis alpicola* (Jeannel, 1940) - Carabidae - INPN n°251285
- *Ocydromus maritimus* (Stephens, 1839) - Carabidae - INPN n°222886
- *Ocydromus maritimus maritimus* (Stephens, 1839) - Carabidae - INPN n°251283
- *Ocydromus milleri* (Jacquelin du Val, 1851) - Carabidae - INPN n°222876
- *Ocydromus milleri milleri* (Jacquelin du Val, 1851) - Carabidae - INPN n°251273
- *Ocydromus milleri vogesiacus* (Schuler, 1962) - Carabidae - INPN n°251274
- *Ocydromus modestus* (Fabricius, 1801) - Carabidae - INPN n°222866
- *Ocydromus monticola* (Sturm, 1825) - Carabidae - INPN n°222862
- *Ocydromus monticola monticola* (Sturm, 1825) - Carabidae - INPN n°251257
- *Ocydromus pallidicornis* (G. Müller, 1921) - Carabidae - INPN n°222877
- *Ocydromus praeustus* (Dejean, 1831) - Carabidae - INPN n°8691
- *Ocydromus pyrenaeus* (Dejean, 1831) - Carabidae - INPN n°222892
- *Ocydromus pyrenaeus poenini* (Marggi & Huber, 1993) - Carabidae - INPN n°251286
- *Ocydromus pyrenaeus pyrenaeus* (Dejean, 1831) - Carabidae - INPN n°251287
- *Ocydromus ripicola* (L. Dufour, 1820) - Carabidae - INPN n°8692
- *Ocydromus saxatilis* (Gyllenhal, 1827) - Carabidae - INPN n°222867
- *Ocydromus saxatilis devillei* (Netolitzky, 1930) - Carabidae - INPN n°251265
- *Ocydromus saxatilis saxatilis* (Gyllenhal, 1827) - Carabidae - INPN n°251266
- *Ocydromus scapularis* (Dejean, 1831) - Carabidae - INPN n°8694
- *Ocydromus scapularis oblongus* (Dejean, 1831) - Carabidae - INPN n°251259
- *Ocydromus scapularis scapularis* (Dejean, 1831) - Carabidae - INPN n°251260
- *Ocydromus schmidti* (Wollaston, 1854) - Carabidae - INPN n°222896
- *Ocydromus schmidti jeannelianus* Casale & Vigna Taglianti, 1993 - Carabidae - INPN n°251290
- *Ocydromus siculus* (Dejean, 1831) - Carabidae - INPN n°222868
- *Ocydromus siculus winkleri* (Netolitzky, 1943) - Carabidae - INPN n°251267
- *Ocydromus stephensii* (Crotch, 1866) - Carabidae - INPN n°222878
- *Ocydromus terminalis* (Heer, 1841) - Carabidae - INPN n°222880
- *Ocydromus terminalis terminalis* (Heer, 1841) - Carabidae - INPN n°251275
- *Ocydromus testaceus* (Duftschmid, 1812) - Carabidae - INPN n°8696
- *Ocydromus testaceus testaceus* (Duftschmid, 1812) - Carabidae - INPN n°251261
- *Ocydromus tetracolus* (Say, 1823) - Carabidae - INPN n°222887
- *Ocydromus tetracolus tetracolus* (Say, 1823) - Carabidae - INPN n°251284
- *Ocydromus tetragrammus* (Chaudoir, 1846) - Carabidae - INPN n°222897
- *Ocydromus tetragrammus illigeri* (Netolitzky, 1914) - Carabidae - INPN n°251291

- *Ocydromus tibialis* (Duftschmid, 1812) - Carabidae - INPN n°222857
- *Ocydromus varicolor* (Fabricius, 1803) - Carabidae - INPN n°222858
- *Ocydromus varicolor varicolor* (Fabricius, 1803) - Carabidae - INPN n°251254
- *Ocydromus vodozi* (Sainte-Claire Deville, 1906) - Carabidae - INPN n°222859
- *Ocypus aeneocephalus* (De Geer, 1774) - Staphylinidae - INPN n°243178
- *Ocypus aethiops* (Waltl, 1835) - Staphylinidae - INPN n°243179
- *Ocypus alpestris* Erichson, 1840 - Staphylinidae - INPN n°9872
- *Ocypus brevipennis* (Heer, 1839) - Staphylinidae - INPN n°243171
- *Ocypus brevipennis brevipennis* (Heer, 1839) - Staphylinidae - INPN n°252994
- *Ocypus brunnipes* (Fabricius, 1781) - Staphylinidae - INPN n°243172
- *Ocypus brunnipes brunnipes* (Fabricius, 1781) - Staphylinidae - INPN n°252995
- *Ocypus chevrolatii* Baudi, 1848 - Staphylinidae - INPN n°243173
- *Ocypus fortunatarum* Wollaston, 1871 - Staphylinidae - INPN n°243180
- *Ocypus fulvipennis* Erichson, 1840 - Staphylinidae - INPN n°243181
- *Ocypus fuscatus* (Gravenhorst, 1802) - Staphylinidae - INPN n°243182
- *Ocypus nitens* (Schrank, 1781) - Staphylinidae - INPN n°243174
- *Ocypus nitens nitens* (Schrank, 1781) - Staphylinidae - INPN n°252996
- *Ocypus olens* (O. Müller, 1764) - Staphylinidae - (en) Devil's Coach-horse - INPN n°9873
- *Ocypus olens olens* (O. Müller, 1764) - Staphylinidae - INPN n°252999
- *Ocypus ophthalmicus* (Scopoli, 1763) - Staphylinidae - (en) Blue Rove-beetle - INPN n°9876
- *Ocypus ophthalmicus atrocyaneus* Fairmaire, 1860 - Staphylinidae - INPN n°253000
- *Ocypus ophthalmicus brigitteae* Drugmand, 1998 - Staphylinidae - INPN n°253001
- *Ocypus ophthalmicus ophthalmicus* (Scopoli, 1763) - Staphylinidae - INPN n°253002
- *Ocypus pedemontanus* (J. Müller, 1924) - Staphylinidae - INPN n°243175
- *Ocypus pedemontanus cantabricus* (J. Müller, 1926) - Staphylinidae - INPN n°252997
- *Ocypus pedemontanus pyrenaeus* (J. Müller, 1924) - Staphylinidae - INPN n°252998
- *Ocypus picipennis* (Fabricius, 1793) - Staphylinidae - INPN n°243183
- *Ocypus picipennis fallaciosus* (J. Müller, 1926) - Staphylinidae - INPN n°253004
- *Ocypus picipennis nevadensis* (J. Müller, 1926) - Staphylinidae - INPN n°253005
- *Ocypus picipennis picipennis* (Fabricius, 1793) - Staphylinidae - INPN n°253003
- *Ocypus sericeicollis* (Ménétriés, 1832) - Staphylinidae - INPN n°243184
- *Ocypus solarii* (J. Müller, 1923) - Staphylinidae - INPN n°243176
- *Ocypus tenebricosus* (Gravenhorst, 1846) - Staphylinidae - INPN n°243177
- *Ocys harpaloides* (Audinet-Serville, 1821) - Carabidae - INPN n°8667
- *Ocys quinquestriatus* (Gyllenhal, 1810) - Carabidae - INPN n°222946
- *Ocys quinquestriatus quinquestriatus* (Gyllenhal, 1810) - Carabidae - INPN n°251308

- *Odacantha melanura* (Linnaeus, 1767) - Carabidae - INPN n°9233
- *Odeles gredleri* (Kiesenwetter, 1863) - Scirtidae - **Taxon absent** du référentiel de l'INPN (2008). - **Ra** - Zone Humides
- *Odeles hausmanni* (Gredler, 1857) - Scirtidae - **Taxon absent** du référentiel de l'INPN (2008). - **Ra** - Zone Humides
- *Odeles marginata* (Fabricius, 1798) - Scirtidae - **Taxon absent** du référentiel de l'INPN (2008). - **Ra** - Zone Humides
- *Odeles trilineata* (Chevrolat, 1865) - Scirtidae - **Taxon absent** du référentiel de l'INPN (2008). - Zone Humides
- *Odontium argenteolum* (Ahrens, 1812) - Carabidae - INPN n°222934
- *Odontium foraminosum* (Sturm, 1825) - Carabidae - INPN n°222937
- *Odontium laticolle* (Duftschmid, 1812) - Carabidae - INPN n°222933
- *Odontium litorale* (Olivier, 1790) - Carabidae - INPN n°222935
- *Odontium striatum* (Fabricius, 1792) - Carabidae - INPN n°222938
- *Odontium velox* (Linnaeus, 1761) - Carabidae - INPN n°222936
- *Odontosphindus grandis* Hampe - Sphindidae - **Taxon absent** du référentiel de l'INPN (2008).
- *Oedemera atrata* W. Schmidt, 1846 - Oedemeridae - INPN n°12168
- *Oedemera barbara* (Fabricius, 1792) - Oedemeridae - INPN n°224056
- *Oedemera crassipes* Ganglbauer, 1881 - Oedemeridae - INPN n°224058
- *Oedemera croceicollis* Gyllenhal, 1827 - Oedemeridae - INPN n°12170
- *Oedemera femoralis* Olivier, 1803 - Oedemeridae - INPN n°224054
- *Oedemera femoralis femoralis* Olivier, 1803 - Oedemeridae - INPN n°251705
- *Oedemera femorata* (Scopoli, 1763) - Oedemeridae - INPN n°224062
- *Oedemera flavipes* (Fabricius, 1792) - Oedemeridae - INPN n°12172
- *Oedemera lateralis* Gebler, 1829 - Oedemeridae - INPN n°224055
- *Oedemera lurida* (Marsham, 1802) - Oedemeridae - INPN n°12174
- *Oedemera lurida lurida* (Marsham, 1802) - Oedemeridae - INPN n°251707
- *Oedemera monticola*  $\zeta$ vihla, 1978 - Oedemeridae - INPN n°224059
- *Oedemera nobilis* (Scopoli, 1763) - Oedemeridae - INPN n°12176
- *Oedemera podagrariae* (Linnaeus, 1767) - Oedemeridae - INPN n°12178 - **Ra**
- *Oedemera podagrariae podagrariae* (Linnaeus, 1767) - Oedemeridae - INPN n°251706
- *Oedemera pthysica* (Scopoli, 1763) - Oedemeridae - INPN n°224061
- *Oedemera simplex* (Linnaeus, 1767) - Oedemeridae - INPN n°12179
- *Oedemera subrobusta* (Nakane, 1954) - Oedemeridae - INPN n°224057
- *Oedemera tristis* W. Schmidt, 1846 - Oedemeridae - INPN n°224060
- *Oedemera virescens* (Linnaeus, 1767) - Oedemeridae - INPN n°12180
- *Oedionychus cinctus* (Fabricius, 1781) - Chrysomelidae - INPN n°241630
- *Oedostethus quadripustulatus* (Fabricius, 1792) - Elateridae - INPN n°240472

- *Oenopia conglobata* (Linnaeus, 1758) - Coccinellidae - INPN n°239112
- *Oenopia conglobata conglobata* (Linnaeus, 1758) - Coccinellidae - INPN n°252436
- *Oenopia doublieri* (Mulsant, 1846) - Coccinellidae - INPN n°239113
- *Oenopia impustulata* (Linnaeus, 1758) - Coccinellidae - INPN n°239114
- *Oenopia lyncea* (Olivier, 1808) - Coccinellidae - INPN n°239115
- *Oenopia lyncea agnata* (Rosenhauer, 1847) - Coccinellidae - INPN n°252437
- *Oenopia lyncea lyncea* (Olivier, 1808) - Coccinellidae - INPN n°252438
- *Ogmoderes angusticollis* (Brisout de Barneville, 1861) - Bothrideridae - INPN n°11088
- *Oiceoptoma thoracicum* (Linnaeus, 1758) - Silphidae - (en) Red-breasted Carrion Beetle - INPN n°234590
- *Olibrus aenescens* Küster, 1852 - Phalacridae - INPN n°224091
- *Olibrus aeneus* (Fabricius, 1792) - Phalacridae - INPN n°224092
- *Olibrus affinis* (Sturm, 1807) - Phalacridae - INPN n°11622
- *Olibrus baudueri* Flach, 1888 - Phalacridae - INPN n°11623
- *Olibrus bicolor* (Fabricius, 1792) - Phalacridae - INPN n°11624
- *Olibrus bimaculatus* Küster, 1848 - Phalacridae - INPN n°11625
- *Olibrus bisignatus* (Ménétriés, 1849) - Phalacridae - INPN n°11626
- *Olibrus castaneus* Baudi, 1870 - Phalacridae - INPN n°224093
- *Olibrus caucasicus* Tournier, 1889 - Phalacridae - INPN n°224094
- *Olibrus corticalis* (Panzer, 1797) - Phalacridae - INPN n°224095
- *Olibrus flavicornis* (Sturm, 1807) - Phalacridae - INPN n°11628
- *Olibrus liquidus* Erichson, 1845 - Phalacridae - INPN n°11629
- *Olibrus millefolii* (Paykull, 1800) - Phalacridae - INPN n°11630
- *Olibrus particeps* Mulsant & Rey, 1861 - Phalacridae - INPN n°224096
- *Olibrus pygmaeus* (Sturm, 1807) - Phalacridae - INPN n°11631
- *Olibrus reitteri* Flach, 1888 - Phalacridae - INPN n°224097
- *Olibrus stierlini* Flach, 1888 - Phalacridae - INPN n°224098
- *Oligella foveolata* (Allibert, 1844) - Ptiliidae - INPN n°235345
- *Oligella intermedia* Besuchet, 1971 - Ptiliidae - INPN n°235346
- *Oligomerus brunneus* (Olivier, 1790) - Anobiidae - INPN n°11919
- *Oligomerus disruptus* (Baudi di Selve, 1874) - Anobiidae - INPN n°222020
- *Oligomerus ptilinoides* (Wollaston, 1854) - Anobiidae - INPN n°11920
- *Oligota granaria* Erichson, 1837 - Staphylinidae - INPN n°244218
- *Oligota inflata* Mannerheim, 1830 - Staphylinidae - INPN n°244220
- *Oligota lohsei* Williams, 1970 - Staphylinidae - INPN n°244222
- *Oligota muensteri* Bernhauer, 1923 - Staphylinidae - INPN n°244223
- *Oligota parva* Kraatz, 1862 - Staphylinidae - INPN n°244224

- *Oligota pilicornis* Fauvel, 1891 - Staphylinidae - INPN n°244225
- *Oligota punctulata* Heer, 1839 - Staphylinidae - INPN n°244221
- *Oligota rufipennis* Kraatz, 1858 - Staphylinidae - INPN n°244219
- *Olisthaerus megacephalus* (Zetterstedt, 1828) - Staphylinidae - INPN n°243715
- *Olisthaerus substriatus* (Paykull, 1790) - Staphylinidae - INPN n°243716
- *Olisthopus elongatus* Wollaston, 1854 - Carabidae - INPN n°8808
- *Olisthopus fuscatus* Dejean, 1828 - Carabidae - INPN n°8809
- *Olisthopus glabricollis* (Germar, 1817) - Carabidae - INPN n°222406
- *Olisthopus rotundatus* (Paykull, 1798) - Carabidae - INPN n°222407
- *Olisthopus rotundatus rotundatus* (Paykull, 1798) - Carabidae - INPN n°250897
- *Olisthopus sturmii* (Duftschmid, 1812) - Carabidae - INPN n°222408
- *Olophrum arvernicum* Coiffait, 1978 - Staphylinidae - INPN n°243737
- *Olophrum assimile* (Paykull, 1800) - Staphylinidae - INPN n°243738
- *Olophrum consimile* (Gyllenhal, 1810) - Staphylinidae - INPN n°243739
- *Olophrum fuscum* (Gravenhorst, 1806) - Staphylinidae - INPN n°243740
- *Olophrum piceum* (Gyllenhal, 1810) - Staphylinidae - INPN n°243741
- *Omalisus fontisbellaquaei* Geoffroy, 1785 - Omalidae - INPN n°235107
- *Omalisus nicaeensis* Lesne, 1921 - Omalidae - INPN n°235108
- *Omalisus taurinensis* Baudi, 1871 - Omalidae - INPN n°235109
- *Omalisus unicolor* (Costa, 1857) - Omalidae - INPN n°235111
- *Omalisus victoris* Mulsant, 1852 - Omalidae - INPN n°235110
- *Omalium allardii* Fairmaire & Brisout de Barneville, 1859 - Staphylinidae - INPN n°243840
- *Omalium blattoides* Guérin-Méneville, 1829 - Staphylinidae - INPN n°243858
- *Omalium caesum* Gravenhorst, 1806 - Staphylinidae - INPN n°243841
- *Omalium excavatum* Stephens, 1834 - Staphylinidae - INPN n°243842
- *Omalium exiguum* Gyllenhal, 1810 - Staphylinidae - INPN n°243843
- *Omalium funebre* Fauvel, 1871 - Staphylinidae - INPN n°243844
- *Omalium italicum* Bernhauer, 1902 - Staphylinidae - INPN n°243845
- *Omalium jamesi* Jarrige, 1946 - Staphylinidae - INPN n°243846
- *Omalium laeviusculum* Gyllenhal, 1827 - Staphylinidae - INPN n°243847
- *Omalium laticolle* Kraatz, 1857 - Staphylinidae - INPN n°243848
- *Omalium minus* Mulsant & Rey, 1880 - Staphylinidae - INPN n°243849
- *Omalium nigriceps* Kiesenwetter, 1850 - Staphylinidae - INPN n°243850
- *Omalium oxyacanthae* Gravenhorst, 1806 - Staphylinidae - INPN n°243851
- *Omalium riparium* Thomson, 1857 - Staphylinidae - INPN n°243852
- *Omalium riparium impar* Mulsant & Rey, 1861 - Staphylinidae - INPN n°253105

- *Omalium riparium riparium* Thomson, 1857 - Staphylinidae - INPN n°253104
- *Omalium rivulare* (Paykull, 1789) - Staphylinidae - INPN n°10178
- *Omalium rugatum* Mulsant & Rey, 1880 - Staphylinidae - INPN n°243853
- *Omalium rugulipenne* Rye, 1864 - Staphylinidae - INPN n°243854
- *Omalium septentrionis* Thomson, 1857 - Staphylinidae - INPN n°243855
- *Omalium validum* Kraatz, 1857 - Staphylinidae - INPN n°243856
- *Omalium xambeui* Fauvel, 1876 - Staphylinidae - INPN n°243857
- *Omaloplia hericius* Chobaut, 1907 - Melolonthidae - INPN n°200510
- *Omaloplia nicolasi* Baraud, 1965 - Melolonthidae - INPN n°200509 - **Ra**
- *Omaloplia rucicola* (Fabricius, 1775) - Melolonthidae - INPN n°200511
- *Omiamima concinna* (Boheman, 1834) - Curculionidae - INPN n°13555
- *Omiamima micans* (Seidlitz, 1868) - Curculionidae - INPN n°13562
- *Omiarotundatus* (Fabricius, 1792) - Curculionidae - INPN n°13551
- *Omoglymmius germari* (Ganglbauer, 1891) - Carabidae - INPN n°222950
- *Omonadus bifasciatus* (Rossi, 1792) - Anthicidae - INPN n°239003
- *Omonadus floralis* (Linnaeus, 1758) - Anthicidae - INPN n°239004
- *Omonadus formicarius* (Goeze, 1777) - Anthicidae - INPN n°239005
- *Omonadus formicarius formicarius* (Goeze, 1777) - Anthicidae - INPN n°252407
- *Omophilus lepturoides* (Fabricius, 1787) - Tenebrionidae - INPN n°12056
- *Omophilus picipes* (Fabricius, 1792) - Tenebrionidae - INPN n°12057
- *Omophilus rufitarsis* (Leske, 1785) - Tenebrionidae - INPN n°12058
- *Omophron limbatum* (Fabricius, 1776) - Carabidae - INPN n°8341
- *Omosita colon* (Linnaeus, 1758) - Nitidulidae - INPN n°239277
- *Omosita depressa* (Linnaeus, 1758) - Nitidulidae - INPN n°239278
- *Omosita discoidea* (Fabricius, 1775) - Nitidulidae - INPN n°239279
- *Omphalapion beuthini* (Anton Hoffmann, 1874) - Apionidae - INPN n°241965
- *Omphalapion dispar* (Germar, 1817) - Apionidae - INPN n°241966
- *Omphalapion hookerorum* (W. Kirby, 1808) - Apionidae - INPN n°241967
- *Omphalapion laevigatum* (Paykull, 1792) - Apionidae - INPN n°241968
- *Onitis alexis* Klug, 1835 - Scarabaeidae - INPN n°10834
- *Onitis alexis septentrionalis* Balthasar, 1942 - Scarabaeidae - INPN n°200512
- *Onitis belial* Fabricius, 1798 - Scarabaeidae - INPN n°10832
- *Ontholestes haroldi* (Eppelsheim, 1884) - Staphylinidae - INPN n°243168
- *Ontholestes marginalis* (Gené, 1836) - Staphylinidae - INPN n°243169
- *Ontholestes murinus* (Linnaeus, 1758) - Staphylinidae - INPN n°9856
- *Ontholestes tessellatus* (Geoffroy, 1785) - Staphylinidae - INPN n°243170

- *Onthophagus baraudi* Nicolas, 1964 - Scarabaeidae - INPN n°10855 - **Ra**
- *Onthophagus coenobita* (Herbst, 1783) - Scarabaeidae - INPN n°10857 - **Ra**
- *Onthophagus emarginatus* Mulsant & Godart, 1842 - Scarabaeidae - INPN n°10858 - **Ra**
- *Onthophagus fracticornis* (Preyssler, 1790) - Scarabaeidae - INPN n°10861 - **Ra**
- *Onthophagus furcatus* (Fabricius, 1781) - Scarabaeidae - INPN n°10847 - **Ra**
- *Onthophagus grossepunctatus* Reitter, 1905 - Scarabaeidae - INPN n°10851 - **Ra**
- *Onthophagus illyricus* (Scopoli, 1763) - Scarabaeidae - INPN n°10845 - **Ra**
- *Onthophagus joannae* Goljan, 1953 - Scarabaeidae - INPN n°10854 - **Ra**
- *Onthophagus lemur* (Fabricius, 1781) - Scarabaeidae - INPN n°10862 - **Ra**
- *Onthophagus maki* (Illiger, 1803) - Scarabaeidae - INPN n°10863 - **Ra**
- *Onthophagus nuchicornis* (Linnaeus, 1758) - Scarabaeidae - INPN n°10865 - **Ra**
- *Onthophagus opacicollis* Reitter, 1893 - Scarabaeidae - INPN n°10859 - **Ra**
- *Onthophagus ovatus* (Linnaeus, 1767) - Scarabaeidae - INPN n°10853 - **Ra**
- *Onthophagus ruficapillus* Brullé, 1832 - Scarabaeidae - INPN n°10852 - **Ra**
- *Onthophagus semicornis* (Panzer, 1798) - Scarabaeidae - INPN n°10850 - **Ra**
- *Onthophagus similis* (Scriba, 1790) - Scarabaeidae - INPN n°10860 - **Ra**
- *Onthophagus taurus* (Schreber, 1759) - Scarabaeidae - INPN n°10844 - **Ra**
- *Onthophagus vacca* (Linnaeus, 1767) - Scarabaeidae - INPN n°10864 - **Ra**
- *Onthophagus verticicornis* (Laicharting, 1781) - Scarabaeidae - INPN n°10849 - **Ra**
- *Onthophagus vitulus* (Fabricius, 1776) - Scarabaeidae - INPN n°10856
- *Onthophilus globulosus* (Olivier, 1789) - Histeridae - INPN n°223648
- *Onthophilus punctatus* (Müller, 1776) - Histeridae - INPN n°223647
- *Onthophilus punctatus punctatus* (Müller, 1776) - Histeridae - INPN n°251531
- *Onthophilus striatus* (Forster, 1771) - Histeridae - INPN n°223646
- *Onthophilus striatus striatus* (Forster, 1771) - Histeridae - INPN n°251530
- *Onychapion tamarisci* (Gyllenhal, 1839) - Apionidae - INPN n°241954
- *Onyxacalles boehmei* Kostal & Holecova, 2001 - Curculionidae - INPN n°242481
- *Onyxacalles henoni* (Bedel, 1888) - Curculionidae - INPN n°242482
- *Onyxacalles luigionii* (A. Solari & F. Solari, 1907) - Curculionidae - INPN n°242483
- *Onyxacalles portusveneris* (Mayet, 1903) - Curculionidae - INPN n°242484
- *Onyxacalles pyrenaicus* (Boheman, 1844) - Curculionidae - INPN n°242485
- *Oochrotus unicolor* Lucas, 1852 - Tenebrionidae - INPN n°244678
- *Oochrotus unicolor unicolor* Lucas, 1852 - Tenebrionidae - INPN n°253255
- *Oodes gracilis* A. Villa & G.B. Villa, 1833 - Carabidae - Oode gracile - INPN n°9370
- *Oodes helopioides* (Fabricius, 1792) - Carabidae - INPN n°9371 - **Ra**
- *Oodes helopioides helopioides* (Fabricius, 1792) - Carabidae - INPN n°250918

- *Ootypus globosus* Waltl, 1838 - Cryptophagidae - INPN n°234711
- *Opanthribus tessellatus* (Boheman, 1829) - Anthribidae - INPN n°234612
- *Opatrum asperidorsum* Fairmaire, 1878 - Tenebrionidae - INPN n°244647
- *Opatrum grenieri* Perris, 1870 - Tenebrionidae - INPN n°244648
- *Opatrum sabulosum* (Linnaeus, 1761) - Tenebrionidae - INPN n°11985
- *Opatrum sabulosum sabulosum* (Linnaeus, 1761) - Tenebrionidae - INPN n°253244
- *Opatrum sabulosum sculptum* Mulsant, 1854 - Tenebrionidae - INPN n°253245
- *Opatrum sculpturatum* Fairmaire, 1860 - Tenebrionidae - INPN n°244649
- *Opatrum sculpturatum sculpturatum* Fairmaire, 1860 - Tenebrionidae - INPN n°253246
- *Opetiopalpus bicolor* (Laporte de Castelnau, 1836) - Cleridae - INPN n°234667
- *Opetiopalpus hybridus* (Baudi, 1873) - Cleridae - INPN n°306032
- *Opetiopalpus scutellaris* (Panzer, 1797) - Cleridae - INPN n°234668
- *Ophonus ardosiacus* (Lutshnik, 1922) - Carabidae - INPN n°222473
- *Ophonus azureus* (Fabricius, 1775) - Carabidae - INPN n°222478
- *Ophonus brevicollis* (Audinet-Serville, 1821) - Carabidae - INPN n°222483
- *Ophonus cordatus* (Duftschmid, 1812) - Carabidae - Ophone cordiforme - INPN n°9266
- *Ophonus cribricollis* (Dejean, 1829) - Carabidae - INPN n°222479
- *Ophonus diffinis* (Dejean, 1829) - Carabidae - INPN n°9259
- *Ophonus franziniorum* Sciaky, 1987 - Carabidae - INPN n°222474
- *Ophonus incisus* (Dejean, 1829) - Carabidae - INPN n°9260
- *Ophonus jeanneli* Sciaky, 1987 - Carabidae - INPN n°222485
- *Ophonus laticollis* Mannerheim, 1825 - Carabidae - INPN n°222486
- *Ophonus melletii* (Heer, 1837) - Carabidae - INPN n°222487
- *Ophonus opacus* (Dejean, 1829) - Carabidae - INPN n°222475
- *Ophonus parallelus* (Dejean, 1829) - Carabidae - INPN n°222488
- *Ophonus puncticeps* Stephens, 1828 - Carabidae - INPN n°222489 - **Ra** - 26
- *Ophonus puncticollis* (Paykull, 1798) - Carabidae - INPN n°222490
- *Ophonus rotundatus* (Dejean, 1829) - Carabidae - INPN n°222480
- *Ophonus rufibarbis* (Fabricius, 1792) - Carabidae - INPN n°222491 - **Ra** - 26
- *Ophonus rupicola* (Sturm, 1818) - Carabidae - INPN n°9261
- *Ophonus sabulicola* (Panzer, 1796) - Carabidae - INPN n°222476
- *Ophonus schaubergerianus* (Puel, 1937) - Carabidae - INPN n°222492
- *Ophonus similis* (Dejean, 1829) - Carabidae - INPN n°222481
- *Ophonus stictus* Stephens, 1828 - Carabidae - INPN n°222477
- *Ophonus subquadratus* (Dejean, 1829) - Carabidae - INPN n°222482
- *Ophonus subsinuatus* Rey, 1886 - Carabidae - INPN n°222493



- *Ophonus xaxarsi* (Schauberger, 1928) - Carabidae - INPN n°222494
- *Opilo abeillei* Korge, 1960 - Cleridae - INPN n°234676
- *Opilo domesticus* (Sturm, 1837) - Cleridae - INPN n°234677
- *Opilo mollis* (Linnaeus, 1758) - Cleridae - INPN n°234678
- *Opilo pallidus* (Olivier, 1795) - Cleridae - INPN n°234679
- *Oplosia cinerea* (Mulsant, 1839) - Cerambycidae - INPN n°223069
- *Oprohinus consputus* (Germar, 1824) - Curculionidae - INPN n°242682
- *Oprohinus suturalis* (Fabricius, 1775) - Curculionidae - INPN n°242683
- *Opsilia coerulescens* (Scopoli, 1763) - Cerambycidae - INPN n°223061
- *Opsilia coerulescens coerulescens* (Scopoli, 1763) - Cerambycidae - INPN n°251461
- *Opsimea ventralis* Miller in Reitter, 1880 - Oedemeridae - INPN n°224073
- *Orchesia fasciata* (Illiger, 1798) - Melandryidae - INPN n°223965
- *Orchesia luteipalpis* Mulsant, 1857 - Melandryidae - INPN n°223964
- *Orchesia micans* (Panzer, 1794) - Melandryidae - INPN n°223963
- *Orchesia minor* Walker, 1837 - Melandryidae - INPN n°223966
- *Orchesia undulata* Kraatz, 1853 - Melandryidae - INPN n°223967
- *Orchestes alni* (Linnaeus, 1758) - Curculionidae - INPN n°242461
- *Orchestes avellanae* (Donovan, 1797) - Curculionidae - INPN n°242462
- *Orchestes betuleti* (Panzer, 1795) - Curculionidae - INPN n°242463
- *Orchestes erythropus* (Germar, 1821) - Curculionidae - INPN n°242464
- *Orchestes erythropus erythropus* (Germar, 1821) - Curculionidae - INPN n°252833
- *Orchestes erythropus tricolor* Kiesenwetter, 1852 - Curculionidae - INPN n°252834
- *Orchestes fagi* (Linnaeus, 1758) - Curculionidae - INPN n°242472
- *Orchestes hungaricus* (Hajóss, 1938) - Curculionidae - INPN n°242465
- *Orchestes irroratus* Kiesenwetter, 1852 - Curculionidae - INPN n°242466
- *Orchestes jota* (Fabricius, 1787) - Curculionidae - INPN n°242473
- *Orchestes pilosus* (Fabricius, 1781) - Curculionidae - INPN n°242467
- *Orchestes quercus* (Linnaeus, 1758) - Curculionidae - INPN n°242468
- *Orchestes rusci* (Herbst, 1795) - Curculionidae - INPN n°242469
- *Orchestes sparsus* Fåhraeus, 1843 - Curculionidae - INPN n°242470
- *Orchestes testaceus* (Müller, 1776) - Curculionidae - INPN n°242471
- *Orectochilus villosus* (O.F.Müller, 1776) - Gyrinidae - (en) Hairy Whirligig - INPN n°9583 - **Ra** - Zone Humides
- *Orectochilus villosus bellieri* Reiche, 1861 - Gyrinidae - INPN n°9584 - Zone Humides
- *Orectochilus villosus villosus* (O.F.Müller, 1776) - Gyrinidae - INPN n°251511 - Zone Humides
- *Oreina alpestris* (Schummel, 1843) - Chrysomelidae - INPN n°241435
- *Oreina alpestris nigrina* (Suffrian, 1851) - Chrysomelidae - INPN n°252597

- *Oreina bifrons* (Fabricius, 1792) - Chrysomelidae - INPN n°241436
- *Oreina bifrons bifrons* (Fabricius, 1792) - Chrysomelidae - INPN n°252598
- *Oreina cacaliae* (Schrank, 1785) - Chrysomelidae - INPN n°241444
- *Oreina cacaliae cacaliae* (Schrank, 1785) - Chrysomelidae - INPN n°252606
- *Oreina cacaliae senilis* (Daniel, 1903) - Chrysomelidae - INPN n°252607
- *Oreina cacaliae tristis* (Fabricius, 1792) - Chrysomelidae - INPN n°252608
- *Oreina caerulea* (Olivier, 1790) - Chrysomelidae - INPN n°241441
- *Oreina caerulea caerulea* (Olivier, 1790) - Chrysomelidae - INPN n°252604
- *Oreina caerulea marzellana* Bechyné, 1958 - Chrysomelidae - INPN n°252605
- *Oreina collucens* (Daniel, 1903) - Chrysomelidae - INPN n°241443
- *Oreina elongata* (Suffrian, 1851) - Chrysomelidae - INPN n°241445
- *Oreina elongata occidentalis* (Ruffo, 1946) - Chrysomelidae - INPN n°252609
- *Oreina fairmairiana* (De Gozis, 1882) - Chrysomelidae - INPN n°241446
- *Oreina ganglbaueri* (Jakob, 1953) - Chrysomelidae - INPN n°241437
- *Oreina genei* (Suffrian, 1851) - Chrysomelidae - INPN n°241447
- *Oreina gloriosa* (Fabricius, 1781) - Chrysomelidae - INPN n°241438
- *Oreina ludovicae* (Mulsant, 1854) - Chrysomelidae - INPN n°241449
- *Oreina melancholica* (Heer, 1845) - Chrysomelidae - INPN n°241450
- *Oreina melancholica melancholica* (Heer, 1845) - Chrysomelidae - INPN n°252613
- *Oreina speciosa* (Linnaeus, 1767) - Chrysomelidae - INPN n°241439
- *Oreina speciosa huberi* Bechyné, 1958 - Chrysomelidae - INPN n°252600
- *Oreina speciosa lugdunensis* (Weise, 1907) - Chrysomelidae - INPN n°252601
- *Oreina speciosa pretiosa* (Suffrian, 1851) - Chrysomelidae - INPN n°252602
- *Oreina speciosa speciosa* (Linnaeus, 1767) - Chrysomelidae - INPN n°252599
- *Oreina speciosissima* (Scopoli, 1763) - Chrysomelidae - INPN n°241448
- *Oreina speciosissima binaghii* Daccordi & Ruffo, 1976 - Chrysomelidae - INPN n°252610
- *Oreina speciosissima convergens* (Suffrian, 1851) - Chrysomelidae - INPN n°252611
- *Oreina speciosissima troglodytes* (Kiesenwetter, 1861) - Chrysomelidae - INPN n°252612
- *Oreina virgulata* (Germar, 1824) - Chrysomelidae - INPN n°241452
- *Oreina virgulata peneau* (David, 1953) - Chrysomelidae - INPN n°252615
- *Oreina virgulata virgulata* (Germar, 1824) - Chrysomelidae - INPN n°252614
- *Oreina viridis* (Duftschmid, 1825) - Chrysomelidae - INPN n°241440
- *Oreina viridis viridis* (Duftschmid, 1825) - Chrysomelidae - INPN n°252603
- *Oreodytes davisii* (Curtis, 1831) - Dytiscidae - INPN n°223360 - Zone Humides
- *Oreodytes sanmarkii* (C. R. Sahlberg, 1826) - Dytiscidae - INPN n°223361 - Zone Humides
- *Oreodytes septentrionalis* (Gyllenhal, 1826) - Dytiscidae - INPN n°223362 - **Ra** - Zone Humides

- *Oreonebria angusticollis* (Bonelli, 1810) - Carabidae - INPN n°222991
- *Oreonebria angusticollis angusticollis* (Bonelli, 1810) - Carabidae - INPN n°251341
- *Oreonebria angusticollis microcephala* (K. Daniel & J. Daniel, 1891) - Carabidae - INPN n°251342
- *Oreonebria castanea* (Bonelli, 1810) - Carabidae - INPN n°222992
- *Oreonebria castanea castanea* (Bonelli, 1810) - Carabidae - INPN n°251343
- *Oreonebria gagates* (Bonelli, 1810) - Carabidae - INPN n°222998
- *Oreonebria ligurica* (K. Daniel, 1903) - Carabidae - INPN n°222993
- *Oreonebria lugdunensis* (Chaudoir, 1837) - Carabidae - INPN n°222994
- *Oreonebria macrodera* (K. Daniel, 1903) - Carabidae - INPN n°222995
- *Oreonebria picea* (Dejean, 1826) - Carabidae - INPN n°222996
- *Oreonebria picea picea* (Dejean, 1826) - Carabidae - INPN n°251344
- *Oreonebria raetzeri* (Bänninger, 1932) - Carabidae - INPN n°222997
- *Orestia coiffaiti* Doguet, 1990 - Chrysomelidae - INPN n°241626
- *Orestia pandellei* Allard, 1863 - Chrysomelidae - INPN n°241627
- *Orestia punctipennis* (Lucas, 1849) - Chrysomelidae - INPN n°241628
- *Orestia sierrana* Heyden, 1882 - Chrysomelidae - INPN n°241629
- *Orithales serraticornis* (Paykull, 1800) - Elateridae - INPN n°240473
- *Orithales serraticornis serraticornis* (Paykull, 1800) - Elateridae - INPN n°252462
- *Orochares angustatus* (Erichson, 1840) - Staphylinidae - INPN n°243736
- *Oromus alpinus* (Scopoli, 1763) - Aphodiidae - INPN n°200513 - **Ra**
- *Orphilus niger* (Rossi, 1790) - Dermestidae - INPN n°223336
- *Orphinus fulvipes* (Guérin-Méneville, 1838) - Dermestidae - INPN n°223320
- *Orsodacne cerasi* (Linnaeus, 1758) - Chrysomelidae - INPN n°241878
- *Orsodacne lineola* (Panzer, 1795) - Chrysomelidae - INPN n°12545
- *Orthidus cribratus* (Erichson, 1840) - Staphylinidae - INPN n°9900
- *Orthidus cribratus atlanticus* Coiffait, 1956 - Staphylinidae - INPN n°252965
- *Orthidus cribratus cribratus* (Erichson, 1840) - Staphylinidae - INPN n°252964
- *Orthocerus clavicornis* (Linnaeus, 1758) - Zopheridae - (en) Brush-horned Sand Beetle - INPN n°224171
- *Orthocerus crassicornis* (Erichson, 1845) - Zopheridae - INPN n°224172
- *Orthochaetes alpicola* K. Daniel, 1904 - Curculionidae - INPN n°16777
- *Orthochaetes alpicola occidentalis* Osella & Zuppa, 1994 - Curculionidae - INPN n°252835
- *Orthochaetes cerdanicus* Hustache, 1930 - Curculionidae - INPN n°16775
- *Orthochaetes insignis* (Aubé, 1863) - Curculionidae - INPN n°16779
- *Orthochaetes pirenaeus* González, 1967 - Curculionidae - INPN n°16781
- *Orthochaetes setiger* (Beck, 1817) - Curculionidae - INPN n°16771
- *Orthocis alni* (Gyllenhal, 1813) - Ciidae - INPN n°234651

- *Orthocis coluber* (Abeille de Perrin, 1874) - Ciidae - INPN n°234652
- *Orthocis festivus* (Panzer, 1793) - Ciidae - INPN n°234653
- *Orthocis lucasi* (Abeille de Perrin, 1874) - Ciidae - INPN n°234654
- *Orthocis pygmaeus* (Marsham, 1802) - Ciidae - INPN n°234655
- *Orthocis vestitus* (Mellié, 1848) - Ciidae - INPN n°234656
- *Orthomus abacoides* (Lucas, 1846) - Carabidae - INPN n°222536
- *Orthomus abacoides abacoides* (Lucas, 1846) - Carabidae - INPN n°250927
- *Orthomus planidorsis* (Fairmaire, 1871) - Carabidae - INPN n°222537
- *Orthoperus aequalis* Sharp, 1885 - Corylophidae - INPN n°234692
- *Orthoperus anxius* Mulsant & Rey, 1861 - Corylophidae - INPN n°234686
- *Orthoperus atomarius* (Heer, 1841) - Corylophidae - INPN n°234691
- *Orthoperus atomus* (Gyllenhal, 1808) - Corylophidae - INPN n°234689
- *Orthoperus corticalis* (Redtenbacher, 1849) - Corylophidae - INPN n°234693
- *Orthoperus intersitus* Bruce, 1951 - Corylophidae - INPN n°234690
- *Orthoperus nigrescens* Stephens, 1829 - Corylophidae - INPN n°234685
- *Orthoperus pilosiusculus* Jacquelin du Val, 1859 - Corylophidae - INPN n°234684
- *Orthoperus punctatus* Wankowicz, 1865 - Corylophidae - INPN n°234687
- *Orthoperus rogeri* Kraatz, 1874 - Corylophidae - INPN n°234688
- *Orthotomicus erosus* (Wollaston, 1857) - Curculionidae - INPN n°12965
- *Orthotomicus laricis* (Fabricius, 1792) - Curculionidae - INPN n°12966
- *Orthotomicus longicollis* (Gyllenhal, 1827) - Curculionidae - INPN n°12967
- *Orthotomicus proximus* (Eichhoff, 1867) - Curculionidae - INPN n°242306
- *Orthotomicus suturalis* (Gyllenhal, 1827) - Curculionidae - INPN n°12968
- *Oryctes nasicornis* (Linnaeus, 1758) - Dynastidae - INPN n°10964 - **Ra** - 26
- *Oryctes nasicornis corniculatus* Villa & Villa, 1833 - Dynastidae - INPN n°200515
- *Oryctes nasicornis grypus* (Illiger, 1803) - Dynastidae - INPN n°200518
- *Oryctes nasicornis mariei* Bourgin, 1949 - Dynastidae - INPN n°200516
- *Oryctes nasicornis nasicornis* (Linnaeus, 1758) - Dynastidae - INPN n°200514
- *Oryxolaemus croceifemoratus* (Gyllenhal, 1839) - Apionidae - INPN n°242043
- *Oryxolaemus flavifemoratus* (Herbst, 1797) - Apionidae - INPN n°242044
- *Oryxolaemus scabiosus* (Weise, 1889) - Apionidae - INPN n°242045
- *Oryzaephilus mercator* (Fauvel, 1889) - Silvanidae - (en) Merchant Grain Beetle - INPN n°224152
- *Oryzaephilus surinamensis* (Linnaeus, 1758) - Silvanidae - (en) Saw-toothed Grain Beetle - INPN n°224153
- *Osellaeus bonvouloirii* (C. Brisout, 1880) - Apionidae - INPN n°241953
- *Osellaeus bonvouloirii bonvouloirii* (C. Brisout, 1880) - Apionidae - INPN n°252744
- *Osmoderma eremita* (Scopoli, 1763) - Cetoniidae - Barbot - INPN n°10979 - **UICN** (NT 2009) - **Fr** (Protégée)

- *Osmoderma eremita eremita* (Scopoli, 1763) - Cetoniidae - Barbot - INPN n°200519
- *Osphya aeneipennis* Kriechbaumer, 1848 - Melandryidae - INPN n°223991
- *Osphya bipunctata* (Fabricius, 1775) - Melandryidae - INPN n°223992
- *Ostoma ferruginea* (Linnaeus, 1758) - Trogositidae - INPN n°235423
- *Othius angustus* Stephens, 1833 - Staphylinidae - INPN n°242955
- *Othius angustus angustus* Stephens, 1833 - Staphylinidae - INPN n°252954
- *Othius laeviusculus* Stephens, 1833 - Staphylinidae - INPN n°9952
- *Othius lapidicola* Märkel & Kiesenwetter, 1848 - Staphylinidae - INPN n°9953
- *Othius piceus* Scriba, 1870 - Staphylinidae - INPN n°242956
- *Othius punctulatus* (Goeze, 1777) - Staphylinidae - INPN n°9955
- *Othius subuliformis* Stephens, 1833 - Staphylinidae - INPN n°242957
- *Otiorhynchus alpicola* Boheman, 1843 - Curculionidae - INPN n°13064
- *Otiorhynchus amplipennis* Fairmaire, 1859 - Curculionidae - INPN n°242551
- *Otiorhynchus amplipennis amplipennis* Fairmaire, 1859 - Curculionidae - INPN n°252848
- *Otiorhynchus amplipennis olieri* Hoffmann, 1950 - Curculionidae - INPN n°252849
- *Otiorhynchus anthracinus* (Scopoli, 1763) - Curculionidae - INPN n°13091
- *Otiorhynchus apenninus* Stierlin, 1883 - Curculionidae - INPN n°242552
- *Otiorhynchus arcticus* (O. Fabricius, 1780) - Curculionidae - INPN n°12415
- *Otiorhynchus arcticus arcticus* (O. Fabricius, 1780) - Curculionidae - INPN n°252857
- *Otiorhynchus arcticus monticola* Germar, 1824 - Curculionidae - INPN n°252858
- *Otiorhynchus armadillo* (Rossi, 1792) - Curculionidae - INPN n°11800
- *Otiorhynchus armatus* Boheman, 1843 - Curculionidae - INPN n°326920
- *Otiorhynchus atroapterus* (De Geer, 1775) - Curculionidae - (en) Black Marram Weevil - INPN n°13102
- *Otiorhynchus augustae* (Alziar, 1977) - Curculionidae - INPN n°242572
- *Otiorhynchus auricomus* Germar, 1824 - Curculionidae - INPN n°13039
- *Otiorhynchus aurifer* Boheman, 1843 - Curculionidae - INPN n°242553
- *Otiorhynchus auropunctatus* Gyllenhal, 1834 - Curculionidae - INPN n°242554
- *Otiorhynchus axatensis* Hoffmann, 1930 - Curculionidae - INPN n°13020
- *Otiorhynchus baraudi* Tempère, 1977 - Curculionidae - INPN n°12418
- *Otiorhynchus bigoti* Tempère & Ponel, 1983 - Curculionidae - INPN n°11817
- *Otiorhynchus brunneus* Krynicki, 1834 - Curculionidae - INPN n°242579
- *Otiorhynchus caespipes* Rey, 1859 - Curculionidae - INPN n°242561
- *Otiorhynchus cancasanus* Reitter, 1913 - Curculionidae - INPN n°11822
- *Otiorhynchus cancellatus* Boheman, 1843 - Curculionidae - INPN n°13033
- *Otiorhynchus chobauti* Hustache, 1920 - Curculionidae - INPN n°11819
- *Otiorhynchus chrysocomus* Germar, 1824 - Curculionidae - INPN n°242578

- *Otiorhynchus civis* Stierlin, 1861 - Curculionidae - INPN n°11807
- *Otiorhynchus coachei* Delaunay, 2005 - Curculionidae - INPN n°443343
- *Otiorhynchus coecus* Germar, 1824 - Curculionidae - INPN n°242555
- *Otiorhynchus coecus coecus* Germar, 1824 - Curculionidae - INPN n°252850
- *Otiorhynchus coecus mequignoni* Hoffmann, 1938 - Curculionidae - INPN n°252851
- *Otiorhynchus corsicus* Fairmaire, 1859 - Curculionidae - INPN n°12422
- *Otiorhynchus crataegi* Germar, 1824 - Curculionidae - INPN n°242577
- *Otiorhynchus cribricollis* Gyllenhal, 1834 - Curculionidae - INPN n°13104
- *Otiorhynchus cuprosparus* Fairmaire, 1859 - Curculionidae - INPN n°242562
- *Otiorhynchus decorus* Stierlin, 1875 - Curculionidae - INPN n°242568
- *Otiorhynchus delicatulus* Marseul, 1872 - Curculionidae - INPN n°13008
- *Otiorhynchus densatus* Boheman, 1843 - Curculionidae - INPN n°12434
- *Otiorhynchus desertus* Rosenhauer, 1847 - Curculionidae - INPN n°13083
- *Otiorhynchus dieckmanni* Magnano, 1979 - Curculionidae - INPN n°242580
- *Otiorhynchus difficilis* Stierlin, 1858 - Curculionidae - INPN n°13030
- *Otiorhynchus fagniezi* Ruter, 1945 - Curculionidae - INPN n°13057
- *Otiorhynchus fullo* (Schrank, 1781) - Curculionidae - INPN n°13074
- *Otiorhynchus fulvipes* Gyllenhal, 1834 - Curculionidae - INPN n°12423
- *Otiorhynchus gemmatus* (Scopoli, 1763) - Curculionidae - INPN n°13042
- *Otiorhynchus ghilianii* Fairmaire, 1856 - Curculionidae - INPN n°242556
- *Otiorhynchus gracilis* Gyllenhal, 1834 - Curculionidae - INPN n°13036
- *Otiorhynchus grenieri* (Allard, 1868) - Curculionidae - INPN n°242573
- *Otiorhynchus griseopunctatus* Boheman, 1843 - Curculionidae - INPN n°11812
- *Otiorhynchus griseopunctatus griseopunctatus* Boheman, 1843 - Curculionidae - INPN n°252852
- *Otiorhynchus griseescens* Mulsant, 1859 - Curculionidae - INPN n°242566
- *Otiorhynchus grouvellei* Stierlin, 1883 - Curculionidae - INPN n°242557
- *Otiorhynchus guttula* Fairmaire, 1859 - Curculionidae - INPN n°12445
- *Otiorhynchus hospitellensis* Hustache, 1923 - Curculionidae - INPN n°242558
- *Otiorhynchus hungaricus* Germar, 1824 - Curculionidae - INPN n°12442
- *Otiorhynchus hypocrita* Rosenhauer, 1847 - Curculionidae - INPN n°12444
- *Otiorhynchus impressiventris* Fairmaire, 1859 - Curculionidae - INPN n°13022
- *Otiorhynchus indefinitus* Reitter, 1912 - Curculionidae - INPN n°242581
- *Otiorhynchus indefinitus indefinitus* Reitter, 1912 - Curculionidae - INPN n°252874
- *Otiorhynchus intrusus* Reiche, 1862 - Curculionidae - INPN n°12455
- *Otiorhynchus johannis* Stierlin, 1881 - Curculionidae - INPN n°242563
- *Otiorhynchus juvencus* Gyllenhal, 1834 - Curculionidae - INPN n°13110

- *Otiorhynchus juvencus juvencus* Gyllenhal, 1834 - Curculionidae - INPN n°252875
- *Otiorhynchus laevigatus* (Fabricius, 1792) - Curculionidae - INPN n°12408
- *Otiorhynchus lanuginosus* Boheman, 1843 - Curculionidae - INPN n°11808
- *Otiorhynchus levasseuri* Roudier, 1960 - Curculionidae - INPN n°12441
- *Otiorhynchus ligneus* (Olivier, 1807) - Curculionidae - INPN n°12447
- *Otiorhynchus ligneus ligneus* (Olivier, 1807) - Curculionidae - INPN n°252867
- *Otiorhynchus ligustici* (Linnaeus, 1758) - Curculionidae - INPN n°13096
- *Otiorhynchus lutosus* Stierlin, 1858 - Curculionidae - INPN n°13071
- *Otiorhynchus malefidus* Gyllenhal, 1834 - Curculionidae - INPN n°12410
- *Otiorhynchus martini* (Fairmaire, 1862) - Curculionidae - INPN n°242574
- *Otiorhynchus meridionalis* Gyllenhal, 1834 - Curculionidae - INPN n°11804
- *Otiorhynchus misellus* Stierlin, 1861 - Curculionidae - INPN n°12454
- *Otiorhynchus moestus* Gyllenhal, 1834 - Curculionidae - INPN n°13052
- *Otiorhynchus morio* (Fabricius, 1781) - Curculionidae - INPN n°242564
- *Otiorhynchus morio diversesculptus* Pic, 1920 - Curculionidae - INPN n°252860
- *Otiorhynchus morio morio* (Fabricius, 1781) - Curculionidae - INPN n°252859
- *Otiorhynchus morio navaricus* Gyllenhal, 1834 - Curculionidae - INPN n°252861
- *Otiorhynchus morio sublaevigatus* Reitter, 1913 - Curculionidae - INPN n°252862
- *Otiorhynchus nodosus* (O.F.Müller, 1764) - Curculionidae - INPN n°12424
- *Otiorhynchus noui* Fairmaire, 1862 - Curculionidae - INPN n°12414
- *Otiorhynchus nubilus* Boheman, 1843 - Curculionidae - INPN n°13049
- *Otiorhynchus ovatus* (Linnaeus, 1758) - Curculionidae - INPN n°13088
- *Otiorhynchus ovatus ovatus* (Linnaeus, 1758) - Curculionidae - INPN n°252873
- *Otiorhynchus paradisiacus* Pesarini, 1968 - Curculionidae - INPN n°11813
- *Otiorhynchus pascuorum* Peyerimhoff, 1901 - Curculionidae - INPN n°11820
- *Otiorhynchus pauxillus* Rosenhauer, 1847 - Curculionidae - INPN n°13079
- *Otiorhynchus pedemontanus* Stierlin, 1861 - Curculionidae - INPN n°13059
- *Otiorhynchus peyerimhoffi* Hustache, 1920 - Curculionidae - INPN n°11816
- *Otiorhynchus porcatus* (Herbst, 1795) - Curculionidae - INPN n°12436
- *Otiorhynchus pourtoyi* Tempère, 1972 - Curculionidae - INPN n°12413
- *Otiorhynchus pourtoyi aubryi* Tempère, 1972 - Curculionidae - INPN n°252863
- *Otiorhynchus pourtoyi pourtoyi* Tempère, 1972 - Curculionidae - INPN n°252864
- *Otiorhynchus procerus* Stierlin, 1875 - Curculionidae - INPN n°13025
- *Otiorhynchus procerus procerus* Stierlin, 1875 - Curculionidae - INPN n°252868
- *Otiorhynchus pupillatus* Gyllenhal, 1834 - Curculionidae - INPN n°13027 - **Ra**
- *Otiorhynchus pusillus* Stierlin, 1861 - Curculionidae - INPN n°12458

- *Otiorhynchus pusillus cottianus* Magnano, 1967 - Curculionidae - INPN n°252869
- *Otiorhynchus pusillus pusillus* Stierlin, 1861 - Curculionidae - INPN n°252870
- *Otiorhynchus putoni* Stierlin, 1891 - Curculionidae - INPN n°11818
- *Otiorhynchus putoni dissimilis* Hoffmann, 1950 - Curculionidae - INPN n°252865
- *Otiorhynchus putoni putoni* Stierlin, 1891 - Curculionidae - INPN n°252866
- *Otiorhynchus pyrenaeus* Gyllenhal, 1834 - Curculionidae - INPN n°12978
- *Otiorhynchus pyrenaeus occidentalis* Hustache, 1923 - Curculionidae - INPN n°252854
- *Otiorhynchus pyrenaeus pyrenaeus* Gyllenhal, 1834 - Curculionidae - INPN n°252853
- *Otiorhynchus raucus* (Fabricius, 1777) - Curculionidae - INPN n°12428
- *Otiorhynchus raucus raucus* (Fabricius, 1777) - Curculionidae - INPN n°252872
- *Otiorhynchus rugifrons* (Gyllenhal, 1813) - Curculionidae - INPN n°13061
- *Otiorhynchus rugosostriatus* (Goeze, 1777) - Curculionidae - INPN n°12430
- *Otiorhynchus scaber* (Linnaeus, 1758) - Curculionidae - INPN n°12437
- *Otiorhynchus schaeferi* Hoffmann, 1961 - Curculionidae - INPN n°242569
- *Otiorhynchus seriehispidus* Stierlin, 1872 - Curculionidae - INPN n°12419
- *Otiorhynchus setosulus* Stierlin, 1861 - Curculionidae - INPN n°13108
- *Otiorhynchus simoni* Bedel, 1874 - Curculionidae - INPN n°242565
- *Otiorhynchus singularis* (Linnaeus, 1767) - Curculionidae - (en) Raspberry Weevil - INPN n°13015
- *Otiorhynchus stomachosus* Gyllenhal, 1834 - Curculionidae - INPN n°242559
- *Otiorhynchus stricticollis* Fairmaire, 1859 - Curculionidae - INPN n°11821
- *Otiorhynchus stricticollis juniperi* Tempère, 1939 - Curculionidae - INPN n°252856
- *Otiorhynchus stricticollis stricticollis* Fairmaire, 1859 - Curculionidae - INPN n°252855
- *Otiorhynchus strigirostris* Boheman, 1843 - Curculionidae - INPN n°242576
- *Otiorhynchus subcostatus* Stierlin, 1866 - Curculionidae - INPN n°12438
- *Otiorhynchus subdentatus* Bach, 1854 - Curculionidae - INPN n°242570
- *Otiorhynchus sulcatus* (Fabricius, 1775) - Curculionidae - (en) Vine Weevil - INPN n°13044
- *Otiorhynchus tenebricosus* (Herbst, 1784) - Curculionidae - INPN n°242560
- *Otiorhynchus tener* Stierlin, 1861 - Curculionidae - INPN n°13046
- *Otiorhynchus tener tener* Stierlin, 1861 - Curculionidae - INPN n°252871
- *Otiorhynchus tenuicostis* Hustache, 1920 - Curculionidae - INPN n°12453
- *Otiorhynchus terricola* (Linder, 1863) - Curculionidae - INPN n°242575
- *Otiorhynchus uncinatus* Germar, 1824 - Curculionidae - INPN n°12439
- *Otiorhynchus varius* Boheman, 1843 - Curculionidae - INPN n°13011
- *Otiorhynchus velutinus* Germar, 1824 - Curculionidae - INPN n°13113
- *Otiorhynchus venustus* Stierlin, 1880 - Curculionidae - INPN n°242567
- *Otiorhynchus veterator* Uyttenboogaart, 1932 - Curculionidae - INPN n°242571



- *Otiorhynchus vitellus* Gyllenhal, 1834 - Curculionidae - INPN n°12450
- *Otolelus flaveolus* (Mulsant & Rey, 1866) - Aderidae - INPN n°238963
- *Otolelus neglectus* (Jacquelin du Duval, 1863) - Aderidae - INPN n°238964
- *Otolelus pruinus* (von Kiesenwetter, 1861) - Aderidae - INPN n°238965
- *Otolelus pruinus pruinus* (von Kiesenwetter, 1861) - Aderidae - INPN n°252389
- *Otophorus haemorrhoidalis* (Linnaeus, 1758) - Aphodiidae - INPN n°200521 - **Ra**
- *Oulema duftschmidi* (Redtenbacher, 1874) - Chrysomelidae - INPN n°241861
- *Oulema erichsonii* (Suffrian, 1841) - Chrysomelidae - INPN n°241862
- *Oulema gallaeciana* (Heyden, 1879) - Chrysomelidae - INPN n°241863
- *Oulema hoffmannseggii* (Lacordaire, 1845) - Chrysomelidae - INPN n°241864
- *Oulema melanopus* (Linnaeus, 1758) - Chrysomelidae - INPN n°241865
- *Oulema rufocyanea* (Suffrian, 1847) - Chrysomelidae - INPN n°241866
- *Oulema septentrionis* (Weise, 1880) - Chrysomelidae - INPN n°241867
- *Oulema tristis* (Herbst, 1786) - Chrysomelidae - INPN n°241868
- *Oulimnius major* (Rey, 1889) - Elmidae - INPN n°240521 - Zone Humides
- *Oulimnius rivularis* (Rosenhauer, 1856) - Elmidae - INPN n°240522 - Zone Humides
- *Oulimnius troglodytes* (Gyllenhal, 1827) - Elmidae - INPN n°240523 - Zone Humides
- *Oulimnius tuberculatus* (Müller, 1806) - Elmidae - INPN n°240524 - Zone Humides
- *Oulimnius tuberculatus tuberculatus* (Müller, 1806) - Elmidae - INPN n°252467 - Zone Humides
- *Ousipalia caesula* (Erichson, 1839) - Staphylinidae - INPN n°244107
- *Ovalisia dives* (Guillebeau, 1889) - Buprestidae - INPN n°222106
- *Ovalisia festiva* (Linnaeus, 1767) - Buprestidae - Bupreste du Genévrier - INPN n°222105 - **Ra** - 26
- *Ovalisia mirifica* (Mulsant, 1855) - Buprestidae - INPN n°222107
- *Ovalisia mirifica mirifica* (Mulsant, 1855) - Buprestidae - INPN n°250799
- *Ovalisia rutilans* (Fabricius, 1777) - Buprestidae - INPN n°222108
- *Ovalisia rutilans rutilans* (Fabricius, 1777) - Buprestidae - INPN n°250800
- *Oxylaemus cylindricus* (Panzer, 1796) - Bothrideridae - INPN n°222076
- *Oxylaemus variolosus* (Dufour, 1843) - Bothrideridae - INPN n°222075
- *Oxymirus cursor* Linnaeus, 1758 - Cerambycidae - INPN n°12211
- *Oxyomus sylvestris* (Scopoli, 1763) - Aphodiidae - INPN n°10761 - **Ra**
- *Oxypleurus nodieri* Mulsant, 1839 - Cerambycidae - INPN n°12316
- *Oxypoda pseudolongipes* Tronquet, 1998 - Staphylinidae - INPN n°443439
- *Oxyporus maxillosus* Fabricius, 1793 - Staphylinidae - INPN n°243564
- *Oxyporus rufus* (Linnaeus, 1758) - Staphylinidae - INPN n°8871
- *Oxyporus rufus rufus* (Linnaeus, 1758) - Staphylinidae - INPN n°253052
- *Oxypselaphus obscurus* (Herbst, 1784) - Carabidae - INPN n°222374 - Zone Humides

- *Oxystoma cerdo* (Gerstaecker, 1854) - Apionidae - INPN n°242036
- *Oxystoma cracca* (Linnaeus, 1767) - Apionidae - INPN n°242037
- *Oxystoma dimidiatum* (Desbrochers, 1897) - Apionidae - INPN n°242038
- *Oxystoma ochropus* (Germar, 1818) - Apionidae - INPN n°242039
- *Oxystoma opeticum* (Bach, 1854) - Apionidae - INPN n°242040
- *Oxystoma pomonae* (Fabricius, 1798) - Apionidae - INPN n°242041
- *Oxystoma subulatum* (W. Kirby, 1808) - Apionidae - INPN n°242042
- *Oxytelus fulvipes* Erichson, 1839 - Staphylinidae - INPN n°243579
- *Oxytelus laqueatus* (Marshall, 1802) - Staphylinidae - INPN n°243582
- *Oxytelus migrator* Fauvel, 1904 - Staphylinidae - INPN n°243580
- *Oxytelus piceus* (Linnaeus, 1767) - Staphylinidae - INPN n°243581
- *Oxytelus sculptus* Gravenhorst, 1806 - Staphylinidae - INPN n°243578
- *Oxythyrea funesta* (Poda, 1761) - Cetoniidae - INPN n°11030 - **Ra** - 26 - 69
- *Pachnephorus bistratus* Mulsant, 1852 - Chrysomelidae - INPN n°241255
- *Pachnephorus corinthius* Fairmaire, 1861 - Chrysomelidae - INPN n°241256
- *Pachnephorus cylindricus* Lucas, 1849 - Chrysomelidae - INPN n°241257
- *Pachnephorus laevicollis* Fairmaire, 1861 - Chrysomelidae - INPN n°241258
- *Pachnephorus pilosus* (Rossi, 1790) - Chrysomelidae - INPN n°12628
- *Pachnephorus tessellatus* (Duftschmid, 1825) - Chrysomelidae - INPN n°12629
- *Pachnephorus villosus* (Duftschmid, 1825) - Chrysomelidae - INPN n°241259
- *Pachybrachis alpinus* Rapilly, 1982 - Chrysomelidae - INPN n°241373
- *Pachybrachis azureus* Suffrian, 1848 - Chrysomelidae - INPN n°241372
- *Pachybrachis canigouensis* Lambelet, 2005 - Chrysomelidae - INPN n°443344
- *Pachybrachis catalonicus* Burlini, 1968 - Chrysomelidae - INPN n°241374
- *Pachybrachis catalonicus catalonicus* Burlini, 1968 - Chrysomelidae - INPN n°252581
- *Pachybrachis catalonicus fallaciosus* Burlini, 1968 - Chrysomelidae - INPN n°252582
- *Pachybrachis cinctus* Suffrian, 1848 - Chrysomelidae - INPN n°241375
- *Pachybrachis danieli* Burlini, 1968 - Chrysomelidae - INPN n°241376
- *Pachybrachis danieli assiettae* Burlini, 1968 - Chrysomelidae - INPN n°252584
- *Pachybrachis danieli danieli* Burlini, 1968 - Chrysomelidae - INPN n°252583
- *Pachybrachis exclusus* Rey, 1883 - Chrysomelidae - INPN n°241377
- *Pachybrachis exclusus exclusus* Rey, 1883 - Chrysomelidae - INPN n°252585
- *Pachybrachis fimbriolatus* Suffrian, 1848 - Chrysomelidae - INPN n°241378
- *Pachybrachis fimbriolatus fimbriolatus* Suffrian, 1848 - Chrysomelidae - INPN n°252586
- *Pachybrachis flexuosus* Weise, 1882 - Chrysomelidae - INPN n°241379
- *Pachybrachis flexuosus flexuosus* Weise, 1882 - Chrysomelidae - INPN n°252587

- *Pachybrachis hieroglyphicus* Laicharting, 1781 - Chrysomelidae - INPN n°241380
- *Pachybrachis hieroglyphicus hieroglyphicus* Laicharting, 1781 - Chrysomelidae - INPN n°252588
- *Pachybrachis hippophaes* Suffrian, 1848 - Chrysomelidae - INPN n°241381
- *Pachybrachis pallidulus* Suffrian, 1851 - Chrysomelidae - INPN n°51541
- *Pachybrachis pallidulus pallidulus* Suffrian, 1851 - Chrysomelidae - INPN n°252589
- *Pachybrachis pallidulus suturalis* Weise, 1882 - Chrysomelidae - INPN n°252590
- *Pachybrachis picus* Weise, 1882 - Chrysomelidae - INPN n°241382
- *Pachybrachis planifrons* Wagner, 1927 - Chrysomelidae - INPN n°241383
- *Pachybrachis pradensis* Marseul, 1875 - Chrysomelidae - INPN n°241384
- *Pachybrachis rugifer* Abeille, 1904 - Chrysomelidae - INPN n°241385
- *Pachybrachis salffii* Burlini, 1956 - Chrysomelidae - INPN n°241386
- *Pachybrachis scriptus* Herrich-Schaeffer, 1838 - Chrysomelidae - INPN n°241387
- *Pachybrachis scriptus hellwigi* Weise, 1882 - Chrysomelidae - INPN n°252591
- *Pachybrachis sinuatus* Mulsant & Rey, 1859 - Chrysomelidae - INPN n°241388
- *Pachybrachis tessellatus* (G. A. Olivier, 1791) - Chrysomelidae - INPN n°241389
- *Pachybrachis tessellatus tessellatus* (G. A. Olivier, 1791) - Chrysomelidae - INPN n°252592
- *Pachybrachis testaceus* Perris, 1865 - Chrysomelidae - INPN n°241390
- *Pachycerus madidus* (Olivier, 1807) - Curculionidae - INPN n°242220
- *Pachycerus maritimus* Hustache, 1926 - Curculionidae - INPN n°13473
- *Pachychila servillei* (Solier, 1835) - Tenebrionidae - INPN n°11952
- *Pachylister inaequalis* (Olivier, 1789) - Histeridae - INPN n°10440
- *Pachypera arvernica* (Capiomont, 1868) - Curculionidae - INPN n°242161
- *Pachypus candidae* (Petagna, 1786) - Pachypodidae - INPN n°10868
- *Pachyrhinus lethierryi* (Desbrochers, 1875) - Curculionidae - INPN n°242658
- *Pachyrhinus mustela* (Herbst, 1797) - Curculionidae - INPN n°13656
- *Pachyrhinus squamosus* (Kiesenwetter, 1851) - Curculionidae - INPN n°13654
- *Pachysternum capense* (Mulsant, 1844) - Hydrophilidae - **Taxon absent** du référentiel de l'INPN (2008).
- *Pachyta lamed* (Linnaeus, 1758) - Cerambycidae - INPN n°223183
- *Pachyta quadrimaculata* (Linnaeus, 1758) - Cerambycidae - INPN n°12216
- *Pachytodes cerambyciformis* (Schränk, 1781) - Cerambycidae - INPN n°12261 - **Ra**
- *Pachytodes erraticus* (Dalman, 1817) - Cerambycidae - INPN n°223157
- *Pachytychius asperatus* (Dufour, 1843) - Curculionidae - INPN n°16564
- *Pachytychius haematocephalus* (Gyllenhal, 1836) - Curculionidae - (en) Gilkickers Weevil - INPN n°16561
- *Pachytychius hordei* (Brullé, 1832) - Curculionidae - INPN n°242432
- *Pachytychius hordei squamosus* (Gyllenhal, 1836) - Curculionidae - INPN n°252825
- *Pachytychius sparsutus* (Olivier, 1807) - Curculionidae - INPN n°16562

- *Pactolinus major* (Linnaeus, 1767) - Histeridae - INPN n°223623
- *Paederidus rubrothoracicus* (Goeze, 1777) - Staphylinidae - INPN n°243337
- *Paederidus ruficollis* (Fabricius, 1777) - Staphylinidae - INPN n°243338
- *Paederus balcanicus* Koch, 1938 - Staphylinidae - INPN n°243331
- *Paederus baudii* Fairmaire, 1859 - Staphylinidae - INPN n°10000
- *Paederus brevipennis* Lacordaire, 1835 - Staphylinidae - INPN n°243334
- *Paederus caligatus* Erichson, 1840 - Staphylinidae - INPN n°243332
- *Paederus fuscipes* Curtis, 1826 - Staphylinidae - INPN n°10001
- *Paederus fuscipes fuscipes* Curtis, 1826 - Staphylinidae - INPN n°253030
- *Paederus limnophilus* Erichson, 1840 - Staphylinidae - INPN n°243333
- *Paederus littoralis* Gravenhorst, 1802 - Staphylinidae - INPN n°243335
- *Paederus littoralis littoralis* Gravenhorst, 1802 - Staphylinidae - INPN n°253031
- *Paederus riparius* (Linnaeus, 1758) - Staphylinidae - INPN n°10004
- *Paederus verbasci* Schrank, 1798 - Staphylinidae - INPN n°243336
- *Palaeostigus prolongatus* (Gory, 1839) - Scydmaenidae - INPN n°242825
- *Palaeostigus ruficornis* (Motschulsky, 1859) - Scydmaenidae - INPN n°242826
- *Palaeostigus ruficornis liguricus* (Fairmaire, 1859) - Scydmaenidae - INPN n°252932
- *Paleoacanthoscelides gilvus* (Gyllenhal, 1839) - Chrysomelidae - INPN n°241925
- *Pales pavidata* (Meigen, 1824) - Chrysomelidae - INPN n°27915
- *Pales pumicata* (Meigen, 1824) - Chrysomelidae - INPN n°27917
- *Palorus depressus* (Fabricius, 1790) - Tenebrionidae - INPN n°244702
- *Palorus ratzeburgi* (Wissmann, 1848) - Tenebrionidae - (en) Small-eyed Flour Beetle - INPN n°244703
- *Palorus subdepressus* (Wollaston, 1864) - Tenebrionidae - (en) Depressed Flour Beetle - INPN n°244704
- *Panagaeus bipustulatus* (Fabricius, 1775) - Carabidae - INPN n°222532
- *Panagaeus cruxmajor* (Linnaeus, 1758) - Carabidae - (en) Crucifix Ground Beetle - INPN n°222533
- *Panaphantus atomus* Kiesenwetter, 1858 - Staphylinidae - INPN n°244385
- *Pangus scaritides* (Sturm, 1818) - Carabidae - INPN n°222444
- *Parabathyscia corsica* (Abeille, 1875) - Leiodidae - INPN n°223832
- *Parabathyscia corsica corsica* (Abeille, 1875) - Leiodidae - INPN n°251623
- *Parabathyscia corsica meridionalis* Jeannel, 1949 - Leiodidae - INPN n°251624
- *Parabathyscia gracilicornis* Jeannel, 1947 - Leiodidae - INPN n°223833
- *Parabathyscia grouvellei* (Abeille, 1882) - Leiodidae - INPN n°223834
- *Parabathyscia longicornis* Jeannel, 1949 - Leiodidae - INPN n°223835
- *Parabathyscia peragalloi* Jeannel, 1911 - Leiodidae - INPN n°223836
- *Parabathyscia remyi* Jeannel, 1947 - Leiodidae - INPN n°223837
- *Parabathyscia rugulosa* Jeannel, 1949 - Leiodidae - INPN n°223838

- *Parabathyscia spagnoloi* (Fairmaire, 1882) - Leiodidae - INPN n°223839
- *Parabathyscia spagnoloi colbranti* Laneyrie, 1955 - Leiodidae - INPN n°251625
- *Parabathyscia spagnoloi devillei* Jeannel, 1911 - Leiodidae - INPN n°251626
- *Parabathyscia wollastoni* (Janson, 1857) - Leiodidae - INPN n°223840
- *Parabolitobius barnevillei* (Pandellé, 1869) - Staphylinidae - INPN n°243946
- *Parabolitobius haematicus* (Baudi, 1870) - Staphylinidae - INPN n°243947
- *Parabolitobius inclinans* (Gravenhorst, 1806) - Staphylinidae - INPN n°243949
- *Paracardiophorus musculus* (Erichson, 1840) - Elateridae - INPN n°240474
- *Paracorymbia fulva* (De Geer, 1775) - Cerambycidae - INPN n°223159
- *Paracorymbia hybrida* (Rey, 1885) - Cerambycidae - INPN n°223160 - **Ra**
- *Paracorymbia maculicornis* (De Geer, 1775) - Cerambycidae - INPN n°223161
- *Paracorymbia maculicornis maculicornis* (De Geer, 1775) - Cerambycidae - INPN n°251490
- *Paracorymbia simplonica* (Fairmaire, 1885) - Cerambycidae - INPN n°223162
- *Paracorymbia stragulata* (Germar, 1824) - Cerambycidae - INPN n°223163
- *Paracylindromorphus subuliformis* (Mannerheim, 1837) - Buprestidae - INPN n°222162
- *Paracylindromorphus subuliformis subuliformis* (Mannerheim, 1837) - Buprestidae - INPN n°250828
- *Paracymus aeneus* (Germar, 1824) - Hydrophilidae - (en) Bembridge Beetle - INPN n°234911 - Zone Humides
- *Paracymus phalacroides* (Wollaston, 1867) - Hydrophilidae - INPN n°234912 - Zone Humides
- *Paracymus scutellaris* (Rosenhauer, 1856) - Hydrophilidae - INPN n°234913 - Zone Humides
- *Paradromius linearis* (Olivier, 1795) - Carabidae - INPN n°222329
- *Paradromius longiceps* (Dejean, 1826) - Carabidae - INPN n°222328
- *Paraleptusa helitasi* (Peyerimhoff, 1900) - Staphylinidae - INPN n°244109
- *Paraleptusa helitasi helitasi* (Peyerimhoff, 1900) - Staphylinidae - INPN n°253144
- *Paraleptusa helitasi helvia* Sainte Claire-Deville, 1927 - Staphylinidae - INPN n°253145
- *Paraleptusa pyrenaea* Coiffait, 1955 - Staphylinidae - INPN n°244108
- *Parallelomorphus laevigatus* (Fabricius, 1792) - Carabidae - INPN n°222952
- *Parallelomorphus terricola* (Bonelli, 1813) - Carabidae - INPN n°222953
- *Parallelomorphus terricola terricola* (Bonelli, 1813) - Carabidae - INPN n°251312
- *Paramaurops abeillei* (Saulcy, 1875) - Staphylinidae - INPN n°244228
- *Paramaurops abeillei abeillei* (Saulcy, 1875) - Staphylinidae - INPN n°253162
- *Paramaurops abeillei chobauti* (Jeannel, 1948) - Staphylinidae - INPN n°253163
- *Paramaurops abeillei sobrinus* (Jeannel, 1948) - Staphylinidae - INPN n°253164
- *Paramaurops aberrans* (Hervé, 1963) - Staphylinidae - INPN n°244229
- *Paramaurops achaetus* (Jeannel, 1958) - Staphylinidae - INPN n°244230
- *Paramaurops bonadonai* (Jeannel, 1948) - Staphylinidae - INPN n°244231
- *Paramaurops collobrierensis* (Hervé, 1963) - Staphylinidae - INPN n°244232

- *Paramaurops collobrierensis collobrierensis* (Hervé, 1963) - Staphylinidae - INPN n°253165
- *Paramaurops collobrierensis interjectus* Hervé, 1968 - Staphylinidae - INPN n°253166
- *Paramaurops corsicus* (Saulcy, 1874) - Staphylinidae - INPN n°244233
- *Paramaurops dubius* (Binaghi, 1945) - Staphylinidae - INPN n°244234
- *Paramaurops fagniezi* (Sainte-Claire Deville, 1926) - Staphylinidae - INPN n°244235
- *Paramaurops fagniezi fagniezi* (Sainte-Claire Deville, 1926) - Staphylinidae - INPN n°253167
- *Paramaurops fagniezi sinuatus* Jeannel, 1948 - Staphylinidae - INPN n°253168
- *Paramaurops gallicus* (Delarouzée, 1859) - Staphylinidae - INPN n°244236
- *Paramaurops gallicus colasi* (Jeannel, 1948) - Staphylinidae - INPN n°253170
- *Paramaurops gallicus gallicus* (Delarouzée, 1859) - Staphylinidae - INPN n°253169
- *Paramaurops gallicus gracilis* Jeannel, 1948 - Staphylinidae - INPN n°253171
- *Paramaurops gallicus theoulensis* Hervé, 1962 - Staphylinidae - INPN n°253172
- *Paramaurops hervei* (Ochs, 1961) - Staphylinidae - INPN n°244237
- *Paramaurops jeanneli* (Hervé, 1966) - Staphylinidae - INPN n°244238
- *Paramaurops kaufmanni* (Ganglbauer, 1895) - Staphylinidae - INPN n°244239
- *Paramaurops koziorowiczi* (Saulcy, 1875) - Staphylinidae - INPN n°244240
- *Paramaurops laneyriei* (Hervé, 1966) - Staphylinidae - INPN n°244241
- *Paramaurops molinieri* (Hervé, 1966) - Staphylinidae - INPN n°244242
- *Paramaurops normandi* (Jeannel, 1948) - Staphylinidae - INPN n°244243
- *Paramaurops ochsi* (Jeannel, 1948) - Staphylinidae - INPN n°244244
- *Paramaurops olbiensis* (Ochs, 1958) - Staphylinidae - INPN n°244245
- *Paramaurops pradelensis* Hervé, 1963 - Staphylinidae - INPN n°244246
- *Paramaurops provincialis* Jeannel, 1958 - Staphylinidae - INPN n°244247
- *Paramaurops remotus* (Hervé, 1963) - Staphylinidae - INPN n°244248
- *Paramaurops remotus disjunctus* Hervé, 1966 - Staphylinidae - INPN n°253174
- *Paramaurops remotus remotus* (Hervé, 1963) - Staphylinidae - INPN n°253173
- *Paramaurops siettii* (Jeannel, 1948) - Staphylinidae - INPN n°244249
- *Paramaurops simoni* (Sainte-Claire Deville, 1912) - Staphylinidae - INPN n°244250
- *Paramaurops tholini* (Hervé, 1965) - Staphylinidae - INPN n°244251
- *Paramaurops varensis* (Binaghi, 1945) - Staphylinidae - INPN n°244252
- *Paramecosoma melanocephalum* (Herbst, 1793) - Cryptophagidae - INPN n°234808
- *Parammoecius corvinus* (Erichson, 1848) - Aphodiidae - INPN n°200527 - **Ra**
- *Parammoecius gibbus* (Germar in Ahrens, 1817) - Aphodiidae - INPN n°200525
- *Parammoecius pyrenaicus* (Jacquelin du Val in Jacquelin du Val & Fairmaire, 1868) - Aphodiidae - INPN n°200526 - **Ra**
- *Paranchus albipes* (Fabricius, 1796) - Carabidae - INPN n°222375 - **Ra** - 26

- *Paraphloeostiba gayndahensis* (MacLeay, 1873) - Staphylinidae - INPN n°243839
- *Paraphotistus impressus* (Fabricius, 1792) - Elateridae - INPN n°240475
- *Paraphotistus impressus impressus* (Fabricius, 1792) - Elateridae - INPN n°252463
- *Paraphotistus nigricornis* (Panzer, 1799) - Elateridae - INPN n°240476
- *Paraspeonomus vandeli* Coiffait, 1952 - Leiodidae - INPN n°223831
- *Paratachys bistratus* (Duftschmid, 1812) - Carabidae - INPN n°222836
- *Paratachys fulvicollis* (Dejean, 1831) - Carabidae - INPN n°222837
- *Paratachys lusciosus* (Antoine, 1943) - Carabidae - INPN n°222838
- *Paratachys micros* (Fischer von Waldheim, 1828) - Carabidae - INPN n°222839
- *Paratillus carus* (Newman, 1840) - Cleridae - INPN n°234671
- *Paratinus femoralis* (Erichson, 1840) - Malachiidae - INPN n°235187
- *Paratroglyphes carrerei* Fourès, 1954 - Leiodidae - INPN n°223829
- *Paratroglyphes jeanneli* Coiffait, 1955 - Leiodidae - INPN n°223830
- *Parazuphium chevrolatii* (Laporte de Castelnau, 1833) - Carabidae - INPN n°222294
- *Parazuphium chevrolatii chevrolatii* (Laporte de Castelnau, 1833) - Carabidae - INPN n°250858
- *Parazuphium chevrolatii minus* Hurka & Pulpan, 1981 - Carabidae - INPN n°250859
- *Parethelcus pollinarius* (Forster, 1771) - Curculionidae - INPN n°242681 - **Ra**
- *Parmena balteus* (Linnaeus, 1767) - Cerambycidae - INPN n°11768
- *Parmena meregallii* Sama, 1984 - Cerambycidae - INPN n°223086
- *Parmena pubescens* (Dalman, 1817) - Cerambycidae - INPN n°11769
- *Parmena solieri* Mulsant, 1839 - Cerambycidae - INPN n°223088
- *Parmena solieri lanzai* Sama, 1985 - Cerambycidae - INPN n°251469
- *Parmena solieri solieri* Mulsant, 1839 - Cerambycidae - INPN n°251468
- *Parmena unifasciata* (Rossi, 1790) - Cerambycidae - INPN n°223087
- *Paromalus filum* Reitter, 1884 - Histeridae - INPN n°223590
- *Paromalus flavicornis* (Herbst, 1792) - Histeridae - INPN n°223591
- *Paromalus luderti* Marseul, 1862 - Histeridae - INPN n°223593
- *Paromalus parallelepipedus* (Herbst, 1792) - Histeridae - INPN n°223592
- *Parophonus hespericus* Jeanne, 1985 - Carabidae - INPN n°222439
- *Parophonus hirsutulus* (Dejean, 1829) - Carabidae - INPN n°222438
- *Parophonus hispanus* (Rambur, 1838) - Carabidae - INPN n°222440
- *Parophonus maculicornis* (Duftschmid, 1812) - Carabidae - INPN n°222441
- *Parophonus mendax* (P. Rossi, 1790) - Carabidae - INPN n°222442
- *Parvospeonomus delarouzei* (Fairmaire, 1860) - Leiodidae - INPN n°223828
- *Patrobus atrorufus* (Stroem, 1768) - Carabidae - INPN n°222664
- *Paussus favieri* Fairmaire, 1851 - Carabidae - INPN n°223056

- *Pedestredorcadion arenarium* (Scopoli, 1763) - Cerambycidae - INPN n°223097
- *Pedestredorcadion arenarium subcarinatum* (Müller, 1905) - Cerambycidae - INPN n°251474
- *Pediacus depressus* (Herbst, 1797) - Cucujidae - INPN n°234817
- *Pediacus dermestoides* (Fabricius, 1792) - Cucujidae - INPN n°234818
- *Pedinus femoralis femoralis* (Linnaeus, 1767) - Tenebrionidae - INPN n°253251
- *Pedinus meridianus* Mulsant & Rey, 1853 - Tenebrionidae - INPN n°11987
- *Pedius longicollis* (Duftschmid, 1812) - Carabidae - INPN n°222538
- *Pedostrangalia pubescens* (Fabricius, 1787) - Cerambycidae - INPN n°223173
- *Pedostrangalia revestita* (Linnaeus, 1767) - Cerambycidae - Lepture revêtue - INPN n°223172
- *Pelania mauritanica* (Linnaeus, 1767) - Lampyridae - INPN n°223672
- *Pelenomus canaliculatus* (Fåhraeus, 1843) - Curculionidae - INPN n°14860 - **Ra**
- *Pelenomus commari* (Panzer, 1794) - Curculionidae - INPN n°242680
- *Pelenomus hygrophilus* (Hustache, 1923) - Curculionidae - INPN n°14875
- *Pelenomus olssoni* (Israelson, 1972) - Curculionidae - INPN n°14874
- *Pelenomus quadricorniger* (Colonnelli, 1986) - Curculionidae - INPN n°14878
- *Pelenomus quadrituberculatus* (Fabricius, 1787) - Curculionidae - INPN n°14868 - **Ra**
- *Pelenomus velaris* (Gyllenhal, 1827) - Curculionidae - INPN n°14857
- *Pelenomus waltoni* (Boheman, 1843) - Curculionidae - INPN n°14865 - **Ra**
- *Pelochares versicolor* (Waltl, 1833) - Limnichidae - INPN n°223951 - **Ra**
- *Pelochrus pallidulus* (Erichson, 1840) - Malachiidae - INPN n°235166
- *Pelosoma lafertei* Mulsant, 1844 - Hydrophilidae - INPN n°234931 - Zone Humides
- *Peltis grossa* (Linnaeus, 1758) - Trogositidae - INPN n°235422
- *Peltodytes caesus* (Duftschmid, 1805) - Haliplidae - INPN n°223486 - **Ra** - Zone Humides
- *Peltodytes rotundatus* (Aubé, 1836) - Haliplidae - INPN n°223487 - **Ra** - Zone Humides
- *Penetretus rufipennis* (Dejean, 1828) - Carabidae - INPN n°222666 - **Ra**
- *Penichroa fasciata* (Stephens, 1831) - Cerambycidae - INPN n°223133
- *Pentaphyllus chrysomeloides* (Rossi, 1792) - Tenebrionidae - INPN n°244684
- *Pentaphyllus testaceus* (Hellwig, 1792) - Tenebrionidae - INPN n°244685
- *Pentaria badia* (Rosenhauer, 1847) - Scraphiidae - INPN n°235399
- *Pentarthrum huttoni* Wollaston, 1854 - Curculionidae - INPN n°14651
- *Pentodon algerinus* (Fuessly, 1778) - Dynastidae - INPN n°200532
- *Pentodon algerinus algerinus* (Fuessly, 1778) - Dynastidae - INPN n°200530
- *Pentodon bidens* (Pallas, 1771) - Dynastidae - INPN n°10968
- *Pentodon bidens punctatus* (Villers, 1789) - Dynastidae - INPN n°200529
- *Pentodon idiota* (Herbst, 1789) - Dynastidae - INPN n°200533
- *Pentodon idiota memnon* Jakowleff, 1902 - Dynastidae - INPN n°200528



- *Perapion affine* (W. Kirby, 1808) - Apionidae - INPN n°241945
- *Perapion curtirostre* (Germar, 1817) - Apionidae - INPN n°241946
- *Perapion hydrolapathi* (Marsham, 1802) - Apionidae - INPN n°241947
- *Perapion ilvense* (Wagner, 1905) - Apionidae - INPN n°241948
- *Perapion lemoroï* (C. Brisout, 1880) - Apionidae - INPN n°241952
- *Perapion marchicum* (Herbst, 1797) - Apionidae - INPN n°241949
- *Perapion violaceum* (W. Kirby, 1808) - Apionidae - INPN n°241951
- *Perapion violaceum violaceum* (W. Kirby, 1808) - Apionidae - INPN n°252743
- *Percus corsicus* Audinet-Serville, 1821 - Carabidae - INPN n°9160
- *Percus grandicollis* Audinet-Serville, 1821 - Carabidae - INPN n°9161
- *Percus patruelis* (L. Dufour, 1820) - Carabidae - INPN n°222612
- *Percus reichei* Kraatz, 1858 - Carabidae - INPN n°9163
- *Percus strictus* (Dejean, 1828) - Carabidae - INPN n°222610
- *Percus strictus lavezzianus* Jeannel, 1942 - Carabidae - INPN n°251023
- *Percus strictus mucronatus* Jeannel, 1942 - Carabidae - INPN n°251024
- *Percus villai* Kraatz, 1858 - Carabidae - INPN n°222611
- *Pericartiellus flavidus* (Aubé, 1850) - Nanophyidae - INPN n°242794
- *Pericartiellus telephii* (Bedel, 1900) - Nanophyidae - INPN n°242795
- *Perileptus areolatus* (Creutzer, 1799) - Carabidae - INPN n°8719
- *Perileptus areolatus areolatus* (Creutzer, 1799) - Carabidae - INPN n°251042
- *Peripontius rutilipennis* (Illiger, 1807) - Elateridae - INPN n°240477
- *Peripontius terminatus* (Erichson, 1841) - Elateridae - INPN n°240478
- *Peritelus ruficornis* Brisout, 1863 - Curculionidae - INPN n°13157
- *Peritelus senex* Boheman, 1834 - Curculionidae - INPN n°13155
- *Peritelus sphaeroides* Germar, 1824 - Curculionidae - INPN n°13173
- *Perotis planidorsis* (Liskenne, 1994) - Buprestidae - INPN n°222118
- *Perotis unicolor* (Olivier, 1790) - Buprestidae - INPN n°222119
- *Perotis unicolor unicolor* (Olivier, 1790) - Buprestidae - INPN n°250807
- *Perriniella fresnedai* Perreau & Tronquet, 2001 - Leiodidae - INPN n°223827
- *Phacomorphus alexinae* (Jeannel, 1906) - Leiodidae - INPN n°223818
- *Phacomorphus alexinae alexinae* (Jeannel, 1906) - Leiodidae - INPN n°251619
- *Phacomorphus alexinae ittanus* (Jeannel, 1906) - Leiodidae - INPN n°251620
- *Phacomorphus bordei* Peyerimhoff, 1908 - Leiodidae - INPN n°223820
- *Phacomorphus duprei* Laneyrie, 1988 - Leiodidae - INPN n°223821
- *Phacomorphus elgueae* (Abeille, 1904) - Leiodidae - INPN n°223822
- *Phacomorphus etchecoparti* Bellés & Deliot, 1983 - Leiodidae - INPN n°223823

- *Phacomorphus intermedius* Coiffait, 1947 - Leiodidae - INPN n°223824
- *Phacomorphus mascarauxi* (Sainte-Claire, 1905) - Leiodidae - INPN n°223825
- *Phacomorphus sioberi* Coiffait, 1947 - Leiodidae - INPN n°223819
- *Phacomorphus sioberi arbaillensis* Jeannel, 1952 - Leiodidae - INPN n°251621
- *Phacomorphus sioberi sioberi* Coiffait, 1947 - Leiodidae - INPN n°251622
- *Phacomorphus subsulcatus* Coiffait, 1950 - Leiodidae - INPN n°223826
- *Phacophallus pallidipennis* (Motschulsky, 1858) - Staphylinidae - INPN n°243203
- *Phacophallus parumpunctatus* (Gyllenhal, 1827) - Staphylinidae - INPN n°243204
- *Phaedon armoraciae* (Linnaeus, 1758) - Chrysomelidae - INPN n°241414
- *Phaedon cochleariae* (Fabricius, 1792) - Chrysomelidae - (en) Watercress Beetle - INPN n°241415
- *Phaedon concinnus* Stephens, 1831 - Chrysomelidae - INPN n°241416
- *Phaedon laevigatus* (Duftschmid, 1825) - Chrysomelidae - INPN n°12707
- *Phaedon salicinus* (Heer, 1845) - Chrysomelidae - INPN n°241417
- *Phaedon tumidulus* (Germar, 1824) - Chrysomelidae - (en) Celery Leaf Beetle - INPN n°241418
- *Phaenops cyanea* (Fabricius, 1775) - Buprestidae - Phénops bleu - INPN n°222112 - **Ra** - 26
- *Phaenops cyanea cyanea* (Fabricius, 1775) - Buprestidae - INPN n°250804
- *Phaenops formaneki* Jakobson, 1913 - Buprestidae - INPN n°222113
- *Phaenops formaneki lavagnei* Théry, 1942 - Buprestidae - INPN n°250805
- *Phaenops knoteki* Reitter, 1898 - Buprestidae - INPN n°222114
- *Phaenops knoteki ochsi* Schaefer, 1947 - Buprestidae - INPN n°250806
- *Phaenops sumptuosa* Abeille de Perrin, 1904 - Buprestidae - INPN n°222115
- *Phaeochrotes pudens* (Gyllenhal, 1833) - Anthribidae - INPN n°234611
- *Phalacrothous biguttatus* (Germar, 1824) - Aphodiidae - INPN n°200535 - **Ra**
- *Phalacrothous quadrimaculatus* (Linnaeus, 1761) - Aphodiidae - INPN n°200534 - **Ra**
- *Phalacrus brunripes* Brisout, 1863 - Phalacridae - INPN n°224083
- *Phalacrus corruscus* (Panzer, 1797) - Phalacridae - INPN n°224084
- *Phalacrus fimetarius* (Fabricius, 1775) - Phalacridae - INPN n°224085
- *Phalacrus grossus* Erichson, 1845 - Phalacridae - INPN n°224086
- *Phalacrus maximus* Fairmaire, 1852 - Phalacridae - INPN n°224087
- *Phalacrus nigrinus* (Marsham, 1802) - Phalacridae - INPN n°224088
- *Phalacrus seriepunctatus* Brisout, 1863 - Phalacridae - INPN n°224089
- *Phalacrus substriatus* Gyllenhal, 1813 - Phalacridae - INPN n°224090
- *Phaleria acuminata* Küster, 1852 - Tenebrionidae - INPN n°244695
- *Phaleria atlantica* Fauvel, 1899 - Tenebrionidae - INPN n°244696
- *Phaleria bimaculata* (Linnaeus, 1767) - Tenebrionidae - INPN n°244697
- *Phaleria bimaculata bimaculata* (Linnaeus, 1767) - Tenebrionidae - INPN n°253257

- *Phaleria cadaverina* (Fabricius, 1792) - Tenebrionidae - INPN n°12003
- *Phaleria cadaverina cadaverina* (Fabricius, 1792) - Tenebrionidae - INPN n°253258
- *Phaleria insulana* Rey, 1890 - Tenebrionidae - INPN n°244698
- *Phaleria provincialis* Fauvel, 1901 - Tenebrionidae - INPN n°12004
- *Phaleria provincialis provincialis* Fauvel, 1901 - Tenebrionidae - INPN n°253259
- *Phaleria reveillierei* Mulsant & Rey, 1858 - Tenebrionidae - INPN n°244699
- *Pharaxonotha kirschii* Reitter, 1875 - Languriidae - INPN n°235011
- *Pheletes aeneoniger* (De Geer, 1774) - Elateridae - INPN n°240479
- *Pheletes quercus* (Olivier, 1790) - Elateridae - INPN n°240480
- *Phelister rouzeti* (Fairmaire, 1849) - Histeridae - INPN n°223601
- *Philochthus aeneus* (Germar, 1824) - Carabidae - INPN n°222902
- *Philochthus aeneus aeneus* (Germar, 1824) - Carabidae - INPN n°251294
- *Philochthus biguttatus* (Fabricius, 1779) - Carabidae - INPN n°222903
- *Philochthus guttula* (Fabricius, 1792) - Carabidae - INPN n°8590
- *Philochthus iricolor* (Bedel, 1879) - Carabidae - INPN n°222904
- *Philochthus lunulatus* (Geffroy in Fourcroy, 1785) - Carabidae - INPN n°8589
- *Philochthus mannerheimii* (C.R. Sahlberg, 1827) - Carabidae - INPN n°222905
- *Philomessor brevicollis* (Kraatz, 1852) - Leiodidae - INPN n°223896
- *Philomessor brevicollis brevicollis* (Kraatz, 1852) - Leiodidae - INPN n°251671
- *Philonthus addendus* Sharp, 1867 - Staphylinidae - INPN n°242965
- *Philonthus aerosus* Kiesenwetter, 1851 - Staphylinidae - INPN n°9914
- *Philonthus albipes* (Gravenhorst, 1802) - Staphylinidae - INPN n°9915
- *Philonthus alcyoneus* Erichson, 1840 - Staphylinidae - INPN n°242966
- *Philonthus alcyoneus alcyoneus* Erichson, 1840 - Staphylinidae - INPN n°252955
- *Philonthus alpinus* Eppelsheim, 1875 - Staphylinidae - INPN n°242967
- *Philonthus anguinus* Fauvel, 1874 - Staphylinidae - INPN n°242968
- *Philonthus aprilinus* Gistel, 1857 - Staphylinidae - INPN n°243017
- *Philonthus atratoides* Coiffait, 1963 - Staphylinidae - INPN n°242969
- *Philonthus atratus* (Gravenhorst, 1802) - Staphylinidae - INPN n°242970
- *Philonthus biskrensis* Fagel, 1957 - Staphylinidae - INPN n°242971
- *Philonthus caerulescens* (Lacordaire, 1835) - Staphylinidae - INPN n°9916
- *Philonthus carbonarius* (Gravenhorst, 1802) - Staphylinidae - INPN n°9917
- *Philonthus caucasicus* Nordmann, 1837 - Staphylinidae - INPN n°242972
- *Philonthus cochleatus* Scheerpeltz, 1937 - Staphylinidae - INPN n°242973
- *Philonthus cognatus* Stephens, 1832 - Staphylinidae - INPN n°242974
- *Philonthus concinnus* (Gravenhorst, 1802) - Staphylinidae - INPN n°242975

- *Philonthus confinis* A. Strand, 1941 - Staphylinidae - INPN n°242976
- *Philonthus coprophilus* Jarrige, 1949 - Staphylinidae - INPN n°242977
- *Philonthus coracion* Peyerimhoff, 1902 - Staphylinidae - INPN n°242978
- *Philonthus corruscus* (Gravenhorst, 1802) - Staphylinidae - INPN n°242979
- *Philonthus corvinus* Erichson, 1839 - Staphylinidae - INPN n°242980
- *Philonthus cruentatus* (Gmelin, 1790) - Staphylinidae - INPN n°242981
- *Philonthus cyanipennis* (Fabricius, 1793) - Staphylinidae - INPN n°9921
- *Philonthus debilis* (Gravenhorst, 1802) - Staphylinidae - INPN n°9922
- *Philonthus decorus* (Gravenhorst, 1802) - Staphylinidae - INPN n°9923
- *Philonthus dimidiatipennis* Erichson, 1840 - Staphylinidae - INPN n°242982
- *Philonthus discoideus* (Gravenhorst, 1802) - Staphylinidae - INPN n°242983
- *Philonthus ebeninus* (Gravenhorst, 1802) - Staphylinidae - INPN n°9924
- *Philonthus fenestratus* Fauvel, 1872 - Staphylinidae - INPN n°242984
- *Philonthus frigidus* Märkel & Kiesenwetter, 1848 - Staphylinidae - INPN n°242985
- *Philonthus frigidus frigidus* Märkel & Kiesenwetter, 1848 - Staphylinidae - INPN n°252956
- *Philonthus fumarius* (Gravenhorst, 1806) - Staphylinidae - INPN n°242986
- *Philonthus furcifer* Renkonen, 1937 - Staphylinidae - INPN n°242987
- *Philonthus gagates* Mulsant & Rey, 1876 - Staphylinidae - INPN n°242988
- *Philonthus heterodoxus* Mulsant & Rey, 1876 - Staphylinidae - INPN n°242989
- *Philonthus intermedius* (Lacordaire, 1835) - Staphylinidae - INPN n°9928
- *Philonthus jurgans* Tottenham, 1937 - Staphylinidae - INPN n°242990
- *Philonthus laetus* Heer, 1839 - Staphylinidae - INPN n°9929
- *Philonthus laevicollis* (Lacordaire, 1835) - Staphylinidae - INPN n°9930
- *Philonthus laminatus* (Creutzer, 1799) - Staphylinidae - INPN n°9931
- *Philonthus lepidus* (Gravenhorst, 1802) - Staphylinidae - INPN n°242991
- *Philonthus longicornis* Stephens, 1832 - Staphylinidae - INPN n°242992
- *Philonthus luxurians* Erichson, 1840 - Staphylinidae - INPN n°242993
- *Philonthus mannerheimi* Fauvel, 1869 - Staphylinidae - INPN n°9932
- *Philonthus marginatus* (O.F.Müller, 1764) - Staphylinidae - INPN n°9933 - **Ra** - 26
- *Philonthus micans* (Gravenhorst, 1802) - Staphylinidae - INPN n°242994
- *Philonthus micantoides* G. Benick & Lohse, 1956 - Staphylinidae - INPN n°242995
- *Philonthus montivagoides* Coiffait, 1963 - Staphylinidae - INPN n°242996
- *Philonthus montivagus* Heer, 1839 - Staphylinidae - INPN n°9934
- *Philonthus nigrita* (Gravenhorst, 1806) - Staphylinidae - INPN n°9935
- *Philonthus nimbicola* Fauvel, 1874 - Staphylinidae - INPN n°9936
- *Philonthus nitidicollis* (Lacordaire, 1835) - Staphylinidae - INPN n°242997

- *Philonthus nitidus* (Fabricius, 1787) - Staphylinidae - INPN n°9937
- *Philonthus oblitus* Jarrige, 1951 - Staphylinidae - INPN n°9938
- *Philonthus palustris* Brisout de Barneville, 1859 - Staphylinidae - INPN n°242998
- *Philonthus parafrigidus* Coiffait, 1963 - Staphylinidae - INPN n°9939
- *Philonthus parvicornis* (Gravenhorst, 1802) - Staphylinidae - INPN n°242999
- *Philonthus politus* (Linnaeus, 1758) - Staphylinidae - INPN n°9940
- *Philonthus politus politus* (Linnaeus, 1758) - Staphylinidae - INPN n°252957
- *Philonthus pseudovarians* A. Strand, 1941 - Staphylinidae - INPN n°243000
- *Philonthus punctus* (Gravenhorst, 1802) - Staphylinidae - INPN n°9942
- *Philonthus punctus punctus* (Gravenhorst, 1802) - Staphylinidae - INPN n°252958
- *Philonthus pyrenaeus* Kiesenwetter, 1850 - Staphylinidae - INPN n°243001
- *Philonthus quisquiliarius* (Gyllenhal, 1810) - Staphylinidae - INPN n°9943
- *Philonthus quisquiliarius quisquiliarius* (Gyllenhal, 1810) - Staphylinidae - INPN n°252959
- *Philonthus rectangulus* Sharp, 1874 - Staphylinidae - INPN n°243002
- *Philonthus rotundicollis* (Ménétriés, 1832) - Staphylinidae - INPN n°243003
- *Philonthus rotundicollis rotundicollis* (Ménétriés, 1832) - Staphylinidae - INPN n°252960
- *Philonthus rubripennis* (Stephens, 1832) - Staphylinidae - INPN n°243004
- *Philonthus rufimanus* Heer, 1839 - Staphylinidae - INPN n°9945
- *Philonthus rufipes* (Stephens, 1832) - Staphylinidae - INPN n°243005
- *Philonthus rufipes rufipes* (Stephens, 1832) - Staphylinidae - INPN n°252961
- *Philonthus salinus* Kiesenwetter, 1844 - Staphylinidae - INPN n°243006
- *Philonthus sanguinolentus* (Gravenhorst, 1802) - Staphylinidae - INPN n°9946
- *Philonthus siculus* Gridelli, 1923 - Staphylinidae - INPN n°243007
- *Philonthus spinipes* Sharp, 1874 - Staphylinidae - INPN n°243008
- *Philonthus spinipes spinipes* Sharp, 1874 - Staphylinidae - INPN n°252962
- *Philonthus splendens* (Fabricius, 1793) - Staphylinidae - INPN n°9948
- *Philonthus splendens splendens* (Fabricius, 1793) - Staphylinidae - INPN n°252963
- *Philonthus stragulatus* Erichson, 1840 - Staphylinidae - INPN n°243009
- *Philonthus suavus* Brisout de Barneville, 1867 - Staphylinidae - INPN n°243010
- *Philonthus succicola* Thomson, 1860 - Staphylinidae - INPN n°243011
- *Philonthus temporalis* Mulsant & Rey, 1853 - Staphylinidae - INPN n°243012
- *Philonthus tenuicornis* Mulsant & Rey, 1853 - Staphylinidae - INPN n°243013
- *Philonthus umbratilis* (Gravenhorst, 1802) - Staphylinidae - INPN n°243014
- *Philonthus varians* (Paykull, 1789) - Staphylinidae - INPN n°9949
- *Philonthus varipes* Mulsant & Rey, 1861 - Staphylinidae - INPN n°243015
- *Philonthus ventralis* (Gravenhorst, 1802) - Staphylinidae - INPN n°9950

- *Philonthus vesubiensis* Coiffait, 1967 - Staphylinidae - INPN n°243016
- *Philopeton plagiatum* (Schaller, 1783) - Curculionidae - INPN n°13943
- *Philorhizus crucifer* (Lucas, 1846) - Carabidae - INPN n°222317
- *Philorhizus crucifer confusus* Sciaky, 1991 - Carabidae - INPN n°250871
- *Philorhizus crucifer crucifer* (Lucas, 1846) - Carabidae - INPN n°250872
- *Philorhizus melanocephalus* (Dejean, 1825) - Carabidae - INPN n°222318
- *Philorhizus notatus* (Stephens, 1827) - Carabidae - INPN n°222319
- *Philorhizus quadrisignatus* (Dejean, 1825) - Carabidae - INPN n°222320
- *Philorhizus sigma* (P. Rossi, 1790) - Carabidae - INPN n°222321
- *Philorhizus vectensis* (Rye, 1873) - Carabidae - INPN n°222322
- *Philorinum pallidicorne* Fairmaire, 1860 - Staphylinidae - INPN n°243734
- *Philorinum sordidum* (Stephens, 1834) - Staphylinidae - INPN n°243735
- *Philothermus evanescens* (Reitter, 1876) - Cerylonidae - INPN n°223192
- *Philothermus montandoni* Aube, 1843 - Cerylonidae - INPN n°223194
- *Philothermus semistriatus* (Perris, 1865) - Cerylonidae - INPN n°223193
- *Phloeocharis bigerricas* Coiffait, 1957 - Staphylinidae - INPN n°243722
- *Phloeocharis confusa* Coiffait, 1957 - Staphylinidae - INPN n°243723
- *Phloeocharis corsica* Fauvel, 1873 - Staphylinidae - INPN n°243724
- *Phloeocharis dubaulti* Orousset, 1980 - Staphylinidae - INPN n°243725
- *Phloeocharis eskualduna* Coiffait, 1955 - Staphylinidae - INPN n°243717
- *Phloeocharis fagniezi* Coiffait, 1957 - Staphylinidae - INPN n°243726
- *Phloeocharis fauveli* Normand, 1907 - Staphylinidae - INPN n°243718
- *Phloeocharis galiberti* Coiffait, 1957 - Staphylinidae - INPN n°243727
- *Phloeocharis laticollis* Fauvel, 1874 - Staphylinidae - INPN n°243728
- *Phloeocharis microptera* Fauvel, 1898 - Staphylinidae - INPN n°243719
- *Phloeocharis muizoni* Jarrige, 1946 - Staphylinidae - INPN n°243720
- *Phloeocharis normandi* Fauvel, 1903 - Staphylinidae - INPN n°243721
- *Phloeocharis paradoxa* (Saulcy, 1865) - Staphylinidae - INPN n°243729
- *Phloeocharis pusilla* Coiffait, 1957 - Staphylinidae - INPN n°243730
- *Phloeocharis subclavata* (Mulsant & Rey, 1875) - Staphylinidae - INPN n°243731
- *Phloeocharis subtilissima* Mannerheim, 1830 - Staphylinidae - INPN n°8275
- *Phloeocharis winkleri* Scheerpeltz, 1951 - Staphylinidae - INPN n°243732
- *Phloeonomus minimus* (Erichson, 1839) - Staphylinidae - INPN n°243838
- *Phloeonomus pusillus* (Gravenhorst, 1806) - Staphylinidae - INPN n°10176
- *Phloeophagoides humilis* Abeille, 1895 - Curculionidae - INPN n°14683
- *Phloeophagus lignarius* (Marsham, 1802) - Curculionidae - INPN n°242202

- *Phloeosinus aubei* (Perris, 1855) - Curculionidae - INPN n°242312
- *Phloeosinus rudis* Blandford, 1894 - Curculionidae - INPN n°242313
- *Phloeosinus thujae* (Perris, 1855) - Curculionidae - INPN n°242314
- *Phloeosinus thujae thujae* (Perris, 1855) - Curculionidae - INPN n°252807
- *Phloeostiba lapponica* (Zetterstedt, 1838) - Staphylinidae - INPN n°243836
- *Phloeostiba plana* (Paykull, 1792) - Staphylinidae - INPN n°243837
- *Phloeostichus denticollis* Redtenbacher, 1842 - Phloeostichidae - INPN n°224099
- *Phloeotribus brevicollis* (Kolenati, 1846) - Curculionidae - INPN n°242315
- *Phloeotribus caucasicus* Reitter, 1891 - Curculionidae - INPN n°242316
- *Phloeotribus cristatus* (Fauvel, 1889) - Curculionidae - INPN n°242317
- *Phloeotribus cristatus cristatus* (Fauvel, 1889) - Curculionidae - INPN n°252808
- *Phloeotribus maroccanus* (Guillebeau, 1896) - Curculionidae - INPN n°242318
- *Phloeotribus perfoliatus* (Wollaston, 1854) - Curculionidae - INPN n°242319
- *Phloeotribus pubifrons* (Guillebeau, 1893) - Curculionidae - INPN n°242320
- *Phloeotribus pubifrons pubifrons* (Guillebeau, 1893) - Curculionidae - INPN n°252809
- *Phloeotribus rhododactylus* (Marsham, 1802) - Curculionidae - INPN n°242321
- *Phloeotribus rhododactylus rhododactylus* (Marsham, 1802) - Curculionidae - INPN n°252810
- *Phloeotribus scarabaeoides* (Bernard, 1788) - Curculionidae - INPN n°242322
- *Phloeotribus scarabaeoides scarabaeoides* (Bernard, 1788) - Curculionidae - INPN n°252811
- *Phloeotribus spinulosus* (Rey, 1883) - Curculionidae - INPN n°242323
- *Phloiophilus edwardsi* Stephens, 1830 - Phloiophilidae - INPN n°224100
- *Phloiotrya rufipes* (Gyllenhal, 1810) - Melandryidae - INPN n°223977
- *Phloiotrya tenuis* (Hampe, 1850) - Melandryidae - INPN n°223978
- *Phoracantha semipunctata* (Fabricius, 1775) - Cerambycidae - INPN n°223142
- *Phosphaenopterus metzneri* Schaufuss, 1870 - Lampyridae - INPN n°223667
- *Phosphaenus hemipterus* (Goeze, 1777) - Lampyridae - INPN n°11550
- *Phosphuga atrata* (Linnaeus, 1758) - Silphidae - INPN n°10360
- *Phosphuga atrata atrata* (Linnaeus, 1758) - Silphidae - INPN n°252096
- *Phradonoma villosulum* (Duftschmid, 1825) - Dermestidae - INPN n°223319
- *Phratora laticollis* (Suffrian, 1851) - Chrysomelidae - INPN n°241430
- *Phratora vitellinae* (Linnaeus, 1758) - Chrysomelidae - (en) Brassy Willow Beetle - INPN n°241432
- *Phratora vulgatissima* (Linnaeus, 1758) - Chrysomelidae - (en) Blue Willow Beetle - INPN n°241429
- *Phrissotrichum delphinense* (Hustache, 1913) - Apionidae - INPN n°241940
- *Phrissotrichum grenieri* (Desbrochers, 1875) - Apionidae - INPN n°241941
- *Phrissotrichum perrisii* (Wencker, 1859) - Apionidae - INPN n°241942
- *Phrissotrichum revelieri* (Perris, 1870) - Apionidae - INPN n°241943

- *Phrissotrichum rugicolle* (Germar, 1817) - Apionidae - INPN n°241944
- *Phrissotrichum sicanum* (Wencker, 1864) - Apionidae - INPN n°241937
- *Phrissotrichum tubiferum* (Gyllenhal, 1833) - Apionidae - INPN n°241938
- *Phrissotrichum wenckeri* (Ch. Brisout, 1863) - Apionidae - INPN n°241939
- *Phrydiuchus spilmani* Warner, 1969 - Curculionidae - INPN n°15011
- *Phrydiuchus topiarius* (Germar, 1824) - Curculionidae - INPN n°15009
- *Phryganophilus ruficollis* (Fabricius, 1798) - Melandryidae - INPN n°223990
- *Phtora crenata* Germar, 1836 - Tenebrionidae - INPN n°244694
- *Phyla obtusa* (Audinet-Serville, 1821) - Carabidae - INPN n°222927
- *Phyla tethys* (Netolitzky, 1926) - Carabidae - INPN n°222928
- *Phylan abbreviatus* (Olivier, 1795) - Tenebrionidae - INPN n°244615
- *Phylan abbreviatus abbreviatus* (Olivier, 1795) - Tenebrionidae - INPN n°253234
- *Phylan gibbus* (Fabricius, 1775) - Tenebrionidae - INPN n°11995
- *Phyllobius alpinus* Stierlin, 1859 - Curculionidae - INPN n°13529
- *Phyllobius arborator* (Herbst, 1797) - Curculionidae - INPN n°13534
- *Phyllobius argentatus* (Linnaeus, 1758) - Curculionidae - (en) Silver-green Leaf Weevil - INPN n°13483
- *Phyllobius argentatus argentatus* (Linnaeus, 1758) - Curculionidae - INPN n°252890
- *Phyllobius betulinus* (Bechstein & Scharfenberg, 1805) - Curculionidae - INPN n°13505 - **Ra**
- *Phyllobius betulinus betulinus* (Bechstein & Scharfenberg, 1805) - Curculionidae - INPN n°252888
- *Phyllobius glaucus* (Scopoli, 1763) - Curculionidae - INPN n°242644 - **Ra**
- *Phyllobius maculicornis* Germar, 1824 - Curculionidae - (en) Green Leaf Weevil - INPN n°13531
- *Phyllobius maculicornis maculicornis* Germar, 1824 - Curculionidae - INPN n°252891
- *Phyllobius oblongus* (Linnaeus, 1758) - Curculionidae - (en) Brown Leaf Weevil - INPN n°13228
- *Phyllobius pellitus* Boheman, 1843 - Curculionidae - INPN n°13540
- *Phyllobius pomaceus* Gyllenhal, 1834 - Curculionidae - INPN n°13526
- *Phyllobius pyri* (Linnaeus, 1758) - Curculionidae - (en) Common Leaf Weevil - INPN n°13495
- *Phyllobius pyri pyri* (Linnaeus, 1758) - Curculionidae - INPN n°252889
- *Phyllobius roboretanus* Gredler, 1882 - Curculionidae - (en) Small Green Nettle Weevil - INPN n°13515
- *Phyllobius vespertinus* (Fabricius, 1792) - Curculionidae - INPN n°13501
- *Phyllobius virideaeris* (Laicharting, 1781) - Curculionidae - INPN n°13511
- *Phyllobius virideaeris virideaeris* (Laicharting, 1781) - Curculionidae - INPN n°252892
- *Phyllobius viridicollis* (Fabricius, 1792) - Curculionidae - INPN n°242645
- *Phyllobius xanthocnemus* Kiesenwetter, 1852 - Curculionidae - INPN n°13492
- *Phyllobrotica quadrimaculata* (Linnaeus, 1758) - Chrysomelidae - (en) Skullcap Leaf Beetle - INPN n°12197
- *Phyllodrepa devillei* Bernhauer, 1902 - Staphylinidae - INPN n°243826
- *Phyllodrepa floralis* (Paykull, 1789) - Staphylinidae - INPN n°243830



- *Phyllodrepa gracilicornis* (Fairmaire & Laboulbène, 1856) - Staphylinidae - INPN n°243827
- *Phyllodrepa heerii* Heer, 1841 - Staphylinidae - INPN n°243835
- *Phyllodrepa ioptera* (Stephens, 1832) - Staphylinidae - INPN n°243828
- *Phyllodrepa linearis* (Zetterstedt, 1828) - Staphylinidae - INPN n°10184
- *Phyllodrepa melanocephala* (Fabricius, 1787) - Staphylinidae - INPN n°243831
- *Phyllodrepa melanocephala melanocephala* (Fabricius, 1787) - Staphylinidae - INPN n°253103
- *Phyllodrepa nigra* (Gravenhorst, 1806) - Staphylinidae - INPN n°243832
- *Phyllodrepa puberula* Bernhauer, 1903 - Staphylinidae - INPN n°243833
- *Phyllodrepa salicis* (Gyllenhal, 1810) - Staphylinidae - INPN n°243834
- *Phyllodrepa vilis* (Erichson, 1840) - Staphylinidae - INPN n°243829
- *Phyllodrepeidea crenata* (Gravenhorst, 1802) - Staphylinidae - INPN n°243733
- *Phyllognathus excavatus* (Forster, 1771) - Dynastidae - INPN n°10974 - **Ra** - 26
- *Phyllopertha horticola* (Linnaeus, 1758) - Rutelidae - (en) Garden Chafer - INPN n°10958
- *Phyllotreta armoraciae* (Koch, 1803) - Chrysomelidae - INPN n°241598
- *Phyllotreta astrachanica* Lopatin, 1977 - Chrysomelidae - INPN n°241599
- *Phyllotreta atra* (Fabricius, 1775) - Chrysomelidae - INPN n°241600
- *Phyllotreta balcanica* Heikertinger, 1909 - Chrysomelidae - INPN n°241601
- *Phyllotreta christinae* Heikertinger, 1941 - Chrysomelidae - INPN n°241602
- *Phyllotreta consobrina* (Curtis, 1837) - Chrysomelidae - INPN n°12790
- *Phyllotreta corrugata* Reiche, 1858 - Chrysomelidae - INPN n°241603
- *Phyllotreta crassicornis* Allard, 1866 - Chrysomelidae - INPN n°241604
- *Phyllotreta cruciferae* (Goeze, 1777) - Chrysomelidae - INPN n°241605
- *Phyllotreta diademata* Foudras, 1860 - Chrysomelidae - INPN n°12791
- *Phyllotreta dilatata* C. G. Thomson, 1866 - Chrysomelidae - INPN n°241606
- *Phyllotreta distincta* Monnot, 1914 - Chrysomelidae - INPN n°241607
- *Phyllotreta exclamationis* (Thunberg, 1784) - Chrysomelidae - INPN n°241608
- *Phyllotreta fallaciosa* Heikertinger, 1941 - Chrysomelidae - INPN n°241609
- *Phyllotreta flexuosa* (Illiger, 1794) - Chrysomelidae - INPN n°241610
- *Phyllotreta foudrasi* Brisout, 1873 - Chrysomelidae - INPN n°241611
- *Phyllotreta gallica* Brisout, 1891 - Chrysomelidae - INPN n°241612
- *Phyllotreta ganglbaueri* Heikertinger, 1909 - Chrysomelidae - INPN n°241613
- *Phyllotreta nemorum* (Linnaeus, 1758) - Chrysomelidae - (en) Large Striped Flea Beetle - INPN n°241614
- *Phyllotreta nigripes* (Fabricius, 1775) - Chrysomelidae - INPN n°241615
- *Phyllotreta nodicornis* (Marsham, 1802) - Chrysomelidae - INPN n°12794
- *Phyllotreta ochripes* (Curtis, 1837) - Chrysomelidae - INPN n°241616
- *Phyllotreta parallela* (Boieldieu, 1859) - Chrysomelidae - INPN n°241617

- *Phyllotreta procera* (Redtenbacher, 1849) - Chrysomelidae - INPN n°12796
- *Phyllotreta punctulata* (Marsham, 1802) - Chrysomelidae - INPN n°241618
- *Phyllotreta rugifrons* Küster, 1849 - Chrysomelidae - INPN n°241619
- *Phyllotreta striolata* (Fabricius, 1803) - Chrysomelidae - INPN n°241620
- *Phyllotreta temperei* Doguet, 1974 - Chrysomelidae - INPN n°241621
- *Phyllotreta tetrastigma* (Comolli, 1837) - Chrysomelidae - INPN n°241622
- *Phyllotreta undulata* Kutschera, 1860 - Chrysomelidae - (en) Small Turnip Flea Beetle - INPN n°241623
- *Phyllotreta variipennis* (Boieldieu, 1859) - Chrysomelidae - INPN n°241624
- *Phyllotreta variipennis variipennis* (Boieldieu, 1859) - Chrysomelidae - INPN n°252717
- *Phyllotreta vittula* (Redtenbacher, 1849) - Chrysomelidae - (en) Barley Flea Beetle - INPN n°241625
- *Phymatodes testaceus* (Linnaeus, 1758) - Cerambycidae - INPN n°12360
- *Phytobaenus amabilis* R. F. Sahlberg, 1834 - Aderidae - INPN n°238967
- *Phytobaenus amabilis amabilis* R. F. Sahlberg, 1834 - Aderidae - INPN n°252390
- *Phytobius leucogaster* (Marsham, 1802) - Curculionidae - INPN n°14848 - **Ra** - Zone Humides
- *Phytoecia cylindrica* (Linnaeus, 1758) - Cerambycidae - INPN n°12495
- *Phytoecia erythrocnema* Lucas, 1846 - Cerambycidae - INPN n°223060
- *Phytoecia ictERICA* (Schaller, 1783) - Cerambycidae - INPN n°17605
- *Phytoecia nigricornis* (Fabricius, 1781) - Cerambycidae - INPN n°223058
- *Phytoecia pustulata* (Schrank, 1776) - Cerambycidae - INPN n°12496
- *Phytoecia rufipes* (Olivier, 1795) - Cerambycidae - INPN n°223059
- *Phytoecia virgula* (Charpentier, 1825) - Cerambycidae - INPN n°12499
- *Phytoecia vulneris* Aurivillius, 1923 - Cerambycidae - INPN n°12497
- *Phytoecia vulneris vulneris* Aurivillius, 1923 - Cerambycidae - INPN n°251460
- *Pidonia lurida* (Fabricius, 1792) - Cerambycidae - INPN n°223174
- *Pilemostoma fastuosa* (Schaller, 1783) - Chrysomelidae - INPN n°241806
- *Pimelia angusticollis* Solier, 1836 - Tenebrionidae - INPN n°244596
- *Pimelia angusticollis angusticollis* Solier, 1836 - Tenebrionidae - INPN n°253222
- *Pimelia bipunctata* Fabricius, 1781 - Tenebrionidae - INPN n°11973
- *Pimelia bipunctata bipunctata* Fabricius, 1781 - Tenebrionidae - INPN n°253223
- *Pimelia payraudi* Latreille, 1829 - Tenebrionidae - INPN n°244597
- *Pimelia payraudi payraudi* Latreille, 1829 - Tenebrionidae - INPN n°253224
- *Pirapion immune* (W. Kirby, 1808) - Apionidae - INPN n°242035
- *Pissodes castaneus* (De Geer, 1775) - Curculionidae - INPN n°242787
- *Pissodes harcyniae* (Herbst, 1795) - Curculionidae - INPN n°14471
- *Pissodes piceae* (Illiger, 1807) - Curculionidae - INPN n°14464
- *Pissodes pini* (Linnaeus, 1758) - Curculionidae - INPN n°242788

- *Pissodes piniphilus* (Herbst, 1797) - Curculionidae - INPN n°14472
- *Pissodes validirostris* (C.R. Sahlberg, 1834) - Curculionidae - INPN n°14468
- *Pittonotus theseus* (Germar, 1817) - Elateridae - INPN n°240481
- *Pityogenes bidentatus* (Herbst, 1784) - Curculionidae - INPN n°242301
- *Pityogenes bistridentatus* (Eichhoff, 1878) - Curculionidae - INPN n°242302
- *Pityogenes calcaratus* (Eichhoff, 1878) - Curculionidae - INPN n°12956
- *Pityogenes chalcographus* (Linnaeus, 1761) - Curculionidae - INPN n°242303
- *Pityogenes conjunctus* (Reitter, 1887) - Curculionidae - INPN n°242304
- *Pityogenes quadridens* (Hartig, 1834) - Curculionidae - INPN n°12957
- *Pityogenes trepanatus* (Nördlinger, 1848) - Curculionidae - INPN n°242305
- *Pityokteines curvidens* (Germar, 1824) - Curculionidae - INPN n°242298
- *Pityokteines spinidens* (Reitter, 1894) - Curculionidae - INPN n°242299
- *Pityokteines vorontzowi* (Jakobson, 1895) - Curculionidae - INPN n°242300
- *Pityophagus ferrugineus* (Linnaeus, 1758) - Nitidulidae - INPN n°239256
- *Pityophagus laevior* Abeille, 1872 - Nitidulidae - INPN n°239257
- *Pityophthorus buyssoni* Reitter, 1901 - Curculionidae - INPN n°242241
- *Pityophthorus buyssoni angerei* Pfeffer, 1927 - Curculionidae - INPN n°252794
- *Pityophthorus buyssoni buyssoni* Reitter, 1901 - Curculionidae - INPN n°252793
- *Pityophthorus carniolicus* Wichmann, 1910 - Curculionidae - INPN n°242242
- *Pityophthorus exsculptus* (Ratzeburg, 1837) - Curculionidae - INPN n°242243
- *Pityophthorus glabratus* Eichhoff, 1878 - Curculionidae - INPN n°242244
- *Pityophthorus henscheli* Seitner, 1887 - Curculionidae - INPN n°242245
- *Pityophthorus lichtensteinii* (Ratzeburg, 1837) - Curculionidae - INPN n°242246
- *Pityophthorus mauretanicus* Peyerimhoff, 1930 - Curculionidae - INPN n°242247
- *Pityophthorus micrographus* (Linnaeus, 1758) - Curculionidae - INPN n°242248
- *Pityophthorus micrographus micrographus* (Linnaeus, 1758) - Curculionidae - INPN n°252795
- *Pityophthorus ptyographus* (Ratzeburg, 1837) - Curculionidae - INPN n°242249
- *Pityophthorus ptyographus ptyographus* (Ratzeburg, 1837) - Curculionidae - INPN n°252796
- *Pityophthorus pubescens* (Marsham, 1802) - Curculionidae - INPN n°242250
- *Placonotus testaceus* (Fabricius, 1787) - Laemophloeidae - INPN n°235008
- *Plagioderia versicolora* (Laicharting, 1781) - Chrysomelidae - INPN n°241428
- *Plagiogonus putridus* (Geoffroy in Fourcroy, 1785) - Aphodiidae - INPN n°200538 - **Ra**
- *Plagionotus arcuatus* (Linnaeus, 1758) - Cerambycidae - INPN n°12398
- *Plagionotus detritus* (Linnaeus, 1758) - Cerambycidae - INPN n°223102
- *Plagionotus floralis* (Pallas, 1776) - Cerambycidae - INPN n°223103
- *Plagiosterna aenea* (Linnaeus, 1758) - Chrysomelidae - INPN n°241420

- *Planeustomus kahrii* (Kraatz, 1857) - Staphylinidae - INPN n°243627
- *Planeustomus palpalis* (Erichson, 1839) - Staphylinidae - INPN n°243628
- *Planolinus borealis* (Gyllenhal, 1827) - Aphodiidae - INPN n°200539
- *Planolinus uliginosus* (Hardy, 1847) - Aphodiidae - INPN n°200540 - **Ra**
- *Platambus maculatus* (Linnaeus, 1758) - Dytiscidae - INPN n°9540 - **Ra** - Zone Humides
- *Plataphus prasinus* (Duftschmid, 1812) - Carabidae - INPN n°222898
- *Plateumaris affinis* (Kunze, 1818) - Chrysomelidae - INPN n°241843 - **Ra** - Zone Humides
- *Plateumaris braccata* (Scopoli, 1772) - Chrysomelidae - INPN n°241844 - **Ra** - Zone Humides
- *Plateumaris consimilis* (Schrank, 1781) - Chrysomelidae - INPN n°12526 - **Ra** - Zone Humides
- *Plateumaris discolor* (Panzer, 1795) - Chrysomelidae - INPN n°12527 - **Ra** - Zone Humides
- *Plateumaris rustica* (Kunze, 1818) - Chrysomelidae - INPN n°241845 - **Ra** - Zone Humides
- *Plateumaris sericea* (Linnaeus, 1761) - Chrysomelidae - INPN n°12528 - **Ra** - Zone Humides
- *Platycerus caprea* (De Geer, 1774) - Lucanidae - INPN n°200542
- *Platycerus caraboides* (Linnaeus, 1758) - Lucanidae - INPN n°8282
- *Platycerus caraboides caraboides* (Linnaeus, 1758) - Lucanidae - INPN n°200545
- *Platycerus pseudocaprea* Paulus, 1970 - Lucanidae - INPN n°200544
- *Platycerus spinifer* Schaufuss, 1862 - Lucanidae - INPN n°200541
- *Platycis cosnardi* (Chevrolat, 1839) - Lycidae - INPN n°235104
- *Platycis minutus* (Fabricius, 1787) - Lycidae - INPN n°235105
- *Platydemus dejeani* Laporte de Castelnau & Brullé, 1831 - Tenebrionidae - INPN n°244681
- *Platydemus europaeum* Laporte de Castelnau & Brullé, 1831 - Tenebrionidae - INPN n°244682
- *Platydemus violaceum* (Fabricius, 1790) - Tenebrionidae - INPN n°244683
- *Platyderus depressus* (Audinet-Serville, 1821) - Carabidae - INPN n°222352 - **Ra** - 26
- *Platyderus espanoli* Mateu, 1952 - Carabidae - INPN n°222353
- *Platyderus pyrenaeus* Tempère, 1947 - Carabidae - INPN n°222354
- *Platydomene angusticollis* (Lacordaire, 1835) - Staphylinidae - INPN n°243263
- *Platydomene bicolor* (Erichson, 1840) - Staphylinidae - INPN n°243264
- *Platydomene bicolor bicolor* (Erichson, 1840) - Staphylinidae - INPN n°253020
- *Platydomene picipes* (Erichson, 1840) - Staphylinidae - INPN n°243265
- *Platydomene picipes picipes* (Erichson, 1840) - Staphylinidae - INPN n°253021
- *Platydomene sodalis* (Kraatz, 1857) - Staphylinidae - INPN n°243266
- *Platydomene sodalis sodalis* (Kraatz, 1857) - Staphylinidae - INPN n°253022
- *Platydracus chalcocephalus* (Fabricius, 1801) - Staphylinidae - INPN n°9869
- *Platydracus flavopunctatus* (Latreille, 1804) - Staphylinidae - INPN n°243165
- *Platydracus fulvipes* (Scopoli, 1763) - Staphylinidae - INPN n°9862
- *Platydracus latebricola* (Gravenhorst, 1806) - Staphylinidae - INPN n°9865

- *Platydracus meridionalis* (Rosenhauer, 1847) - Staphylinidae - INPN n°243166
- *Platydracus stercorarius* (Olivier, 1795) - Staphylinidae - INPN n°243167
- *Platydracus stercorarius fuscofemoratus* (J. Müller, 1923) - Staphylinidae - INPN n°252993
- *Platydracus stercorarius stercorarius* (Olivier, 1795) - Staphylinidae - INPN n°252992
- *Platylomalus complanatus* (Panzer, 1796) - Histeridae - INPN n°223594
- *Platylomalus gardineri* (Scott, 1913) - Histeridae - INPN n°223595
- *Platynaspis luteorubra* (Goeze, 1777) - Coccinellidae - INPN n°239054
- *Platynus lindrothi* Baher, 1982 - Carabidae - INPN n°222380
- *Platynus livens* (Gyllenhal, 1810) - Carabidae - INPN n°222381
- *Platynus peirolerii* (Bassi, 1834) - Carabidae - INPN n°8839
- *Platynus sexualis* K. Daniel & J. Daniel, 1898 - Carabidae - INPN n°222382
- *Platypsyllus castoris* Ritsema, 1869 - Leiodidae - INPN n°9587
- *Platypus cylindrus* (Fabricius, 1792) - Curculionidae - (en) Oak Pin-hole Borer - INPN n°242239
- *Platyrhinus resinosus* (Scopoli, 1763) - Anthribidae - (en) Cramp-ball Fungus Weevil - INPN n°234610
- *Platysoma compressum* (Herbst, 1783) - Histeridae - INPN n°10437
- *Platystethus alutaceus* Thomson, 1861 - Staphylinidae - INPN n°243568
- *Platystethus arenarius* (Geoffroy, 1785) - Staphylinidae - INPN n°243576
- *Platystethus brevipennis* Baudi, 1857 - Staphylinidae - INPN n°243569
- *Platystethus burlei* Brisout de Barneville, 1861 - Staphylinidae - INPN n°243570
- *Platystethus capito* Heer, 1839 - Staphylinidae - INPN n°243571
- *Platystethus cornutus* (Gravenhorst, 1802) - Staphylinidae - INPN n°243572
- *Platystethus laevis* Märkel & Kiesenwetter, 1848 - Staphylinidae - INPN n°243577
- *Platystethus nitens* (C. Sahlberg, 1832) - Staphylinidae - INPN n°243573
- *Platystethus nodifrons* Mannerheim, 1830 - Staphylinidae - INPN n°243574
- *Platystethus spinosus* Erichson, 1840 - Staphylinidae - INPN n°243575
- *Platystomos albinus* (Linnaeus, 1758) - Anthribidae - INPN n°234609
- *Platyтарus faminii* (Dejean, 1826) - Carabidae - INPN n°222295
- *Platyтарus faminii faminii* (Dejean, 1826) - Carabidae - INPN n°250860
- *Platytomus laevistriatus* (Perris, 1870) - Aphodiidae - INPN n°200546
- *Platytomus tibialis* (Fabricius, 1798) - Aphodiidae - INPN n°10776
- *Plectophloeus erichsoni* (Aubé, 1844) - Staphylinidae - INPN n°244382
- *Plectophloeus erichsoni occidentalis* Besuchet, 1969 - Staphylinidae - INPN n°253193
- *Plectophloeus fischeri* (Aubé, 1833) - Staphylinidae - INPN n°10222
- *Plectophloeus nitidus* Fairmaire, 1857 - Staphylinidae - INPN n°244383
- *Plectophloeus nubigena* Reitter, 1877 - Staphylinidae - INPN n°10224
- *Plectophloeus rhenanus* (Reitter, 1882) - Staphylinidae - INPN n°244384

- *Plegaderus caesus* (Herbst, 1792) - Histeridae - INPN n°223571
- *Plegaderus discisus* Erichson, 1839 - Histeridae - INPN n°223573
- *Plegaderus dissectus* Erichson, 1839 - Histeridae - INPN n°223572
- *Plegaderus otti* Marseul, 1856 - Histeridae - INPN n°223575
- *Plegaderus sanatus* Truqui, 1852 - Histeridae - INPN n°223574
- *Plegaderus sanatus gobanzi* J. Müller, 1902 - Histeridae - INPN n°251522
- *Plegaderus sanatus sanatus* Truqui, 1852 - Histeridae - INPN n°251521
- *Plegaderus saucius* Erichson, 1834 - Histeridae - INPN n°223569
- *Plegaderus saucius meridionalis* J. Müller, 1907 - Histeridae - INPN n°251520
- *Plegaderus saucius saucius* Erichson, 1834 - Histeridae - INPN n°251519
- *Plegaderus vulneratus* (Panzer, 1797) - Histeridae - INPN n°223570
- *Pleurodirus aquisextanus* (Abeille, 1904) - Curculionidae - INPN n°13759
- *Pleurodirus fairmairei* (Kiesenwetter, 1851) - Curculionidae - INPN n°13762
- *Pleurodirus murinus* (Gyllenhal, 1834) - Curculionidae - INPN n°13751
- *Pleurodirus obesus* (Guillebeau, 1897) - Curculionidae - INPN n°13757
- *Pleurodirus pubescens* (Allard, 1868) - Curculionidae - INPN n°13753
- *Pleuroleptus rothi* (Rosenhauer, 1856) - Histeridae - INPN n°223582
- *Pleurophorus caesus* (Creutzer, 1796) - Aphodiidae - INPN n°10779 - **Ra**
- *Pleurophorus mediterranicus* Pittino & Mariani, 1986 - Aphodiidae - INPN n°200548
- *Pleurophorus pannonicus* Petrovitz, 1961 - Aphodiidae - INPN n°10780
- *Plinthus findelii* Boheman, 1842 - Curculionidae - INPN n°242783
- *Plinthus squalidus* Gyllenhal, 1834 - Curculionidae - INPN n°14403
- *Plinthus squalidus granulipennis* (Fairmaire, 1852) - Curculionidae - INPN n°252920
- *Plochionus pallens* (Fabricius, 1775) - Carabidae - INPN n°222345
- *Pocadius adustus* Reitter, 1888 - Nitidulidae - INPN n°239267
- *Pocadius ferrugineus* (Fabricius, 1775) - Nitidulidae - INPN n°239266
- *Podabrus alpinus* (Paykull, 1798) - Cantharidae - INPN n°11556 - **Ra**
- *Podagrica fuscicornis* (Linnaeus, 1766) - Chrysomelidae - INPN n°241594
- *Podagrica fuscipes* (Fabricius, 1775) - Chrysomelidae - INPN n°241595
- *Podagrica malvae* (Illiger, 1807) - Chrysomelidae - INPN n°241596
- *Podagrica malvae malvae* (Illiger, 1807) - Chrysomelidae - INPN n°252715
- *Podagrica malvae semirufa* (Küster, 1847) - Chrysomelidae - INPN n°252716
- *Podagrica menetriesi* (Faldermann, 1837) - Chrysomelidae - INPN n°241597
- *Podeonius acuticornis* (Germar, 1824) - Elateridae - INPN n°240482
- *Podistra rufotestacea* (Letzner, 1845) - Cantharidae - INPN n°222260
- *Poecilium alni* (Linnaeus, 1767) - Cerambycidae - INPN n°223111

- *Poecilium alni alni* (Linnaeus, 1767) - Cerambycidae - INPN n°251476
- *Poecilium fasciatum* (Villers, 1789) - Cerambycidae - INPN n°223112
- *Poecilium glabratum* (Charpentier, 1825) - Cerambycidae - INPN n°223110
- *Poecilium lividum* (Rossi, 1794) - Cerambycidae - INPN n°223108
- *Poecilium pusillum* (Fabricius, 1787) - Cerambycidae - INPN n°223109
- *Poecilium pusillum pusillum* (Fabricius, 1787) - Cerambycidae - INPN n°251475
- *Poecilium rufipes* (Fabricius, 1776) - Cerambycidae - INPN n°223113
- *Poecilonota variolosa* (Paykull, 1799) - Buprestidae - INPN n°11288
- *Poecilonota variolosa variolosa* (Paykull, 1799) - Buprestidae - INPN n°250798
- *Poecilus cupreus* (Linnaeus, 1758) - Carabidae - INPN n°222539 - Zone Humides
- *Poecilus cupreus cupreus* (Linnaeus, 1758) - Carabidae - INPN n°250928
- *Poecilus cursorius* (Dejean, 1828) - Carabidae - INPN n°222540
- *Poecilus cursorius cursorius* (Dejean, 1828) - Carabidae - INPN n°250929
- *Poecilus koyi* (Germar, 1824) - Carabidae - INPN n°222544
- *Poecilus koyi monspessulani* (Schatzmayer, 1942) - Carabidae - INPN n°250930
- *Poecilus kugelanni* (Panzer, 1797) - Carabidae - INPN n°222545
- *Poecilus laevigatus* (L. Dufour, 1820) - Carabidae - INPN n°222542
- *Poecilus lepidus* (Leske, 1785) - Carabidae - INPN n°222546
- *Poecilus lepidus gressorius* (Dejean, 1828) - Carabidae - INPN n°250931
- *Poecilus lepidus lepidus* (Leske, 1785) - Carabidae - INPN n°250932
- *Poecilus puncticollis* (Dejean, 1828) - Carabidae - INPN n°222549
- *Poecilus punctulatus* (Schaller, 1783) - Carabidae - INPN n°222543
- *Poecilus purpurascens* (Dejean, 1828) - Carabidae - INPN n°222550
- *Poecilus purpurascens purpurascens* (Dejean, 1828) - Carabidae - INPN n°250936
- *Poecilus sericeus* Fischer von Waldheim, 1824 - Carabidae - INPN n°222547
- *Poecilus sericeus catalonicus* Jeanne, 1981 - Carabidae - INPN n°250933
- *Poecilus sericeus monspessulanus* Jeanne, 1978 - Carabidae - INPN n°250934
- *Poecilus sericeus transpyrenaicus* (Breit, 1933) - Carabidae - INPN n°250935
- *Poecilus striatopunctatus* (Duftschmid, 1812) - Carabidae - INPN n°222548
- *Poecilus versicolor* (Sturm, 1824) - Carabidae - INPN n°222541 - **Ra**
- *Poemnites aeratus* (Mulsant & Guillebeau, 1856) - Elateridae - INPN n°240483
- *Pogonistes gracilis* (Dejean, 1828) - Carabidae - INPN n°8775
- *Pogonistes testaceus* (Dejean, 1828) - Carabidae - INPN n°8777
- *Pogonistes testaceus testaceus* (Dejean, 1828) - Carabidae - INPN n°251309
- *Pogonocherus caroli* Mulsant, 1862 - Cerambycidae - INPN n°223082
- *Pogonocherus decoratus* Fairmaire, 1855 - Cerambycidae - INPN n°223078

- *Pogonocherus fasciculatus* (De Geer, 1775) - Cerambycidae - INPN n°11785
- *Pogonocherus hispidulus* (Piller & Mitterpacher, 1783) - Cerambycidae - INPN n°223081
- *Pogonocherus hispidus* (Linnaeus, 1758) - Cerambycidae - INPN n°223080
- *Pogonocherus ovatus* (Goeze, 1777) - Cerambycidae - INPN n°223079
- *Pogonocherus perroudi* Mulsant, 1839 - Cerambycidae - INPN n°223083
- *Pogonocherus perroudi perroudi* Mulsant, 1839 - Cerambycidae - INPN n°251463
- *Pogonus chalceus* (Marsham, 1802) - Carabidae - INPN n°8760
- *Pogonus chalceus chalceus* (Marsham, 1802) - Carabidae - INPN n°251310
- *Pogonus gilvipes* Dejean, 1828 - Carabidae - INPN n°8761
- *Pogonus littoralis* (Duftschmid, 1812) - Carabidae - INPN n°8763
- *Pogonus luridipennis* (Germar, 1822) - Carabidae - INPN n°8764
- *Pogonus meridionalis* Dejean, 1828 - Carabidae - INPN n°8765
- *Pogonus pallidipennis* Dejean, 1828 - Carabidae - INPN n°8766
- *Pogonus riparius* Dejean, 1828 - Carabidae - INPN n°8773
- *Polistichus connexus* (Geoffroy in Fourcroy, 1785) - Carabidae - INPN n°222291
- *Polistichus fasciolatus* (P. Rossi, 1790) - Carabidae - INPN n°222292
- *Polyderis algiricus* (Lucas, 1846) - Carabidae - INPN n°222834
- *Polyderis brevicornis* (Chaudoir, 1846) - Carabidae - INPN n°222835
- *Polydius bellieri* (Ch. Brisout, 1869) - Curculionidae - INPN n°242641
- *Polydius bellieri bellieri* (Ch. Brisout, 1869) - Curculionidae - INPN n°252885
- *Polydius hispanus* (Herbst, 1797) - Curculionidae - INPN n°13935
- *Polydrusus abeillei* Desbrochers, 1869 - Curculionidae - INPN n°13739
- *Polydrusus abeillei abeillei* Desbrochers, 1869 - Curculionidae - INPN n°252894
- *Polydrusus aeratus* (Gravenhorst, 1807) - Curculionidae - INPN n°242655
- *Polydrusus aeratus aeratus* (Gravenhorst, 1807) - Curculionidae - INPN n°252895
- *Polydrusus alchemillae* Hustache, 1929 - Curculionidae - INPN n°13741
- *Polydrusus amoenus* (Germar, 1824) - Curculionidae - INPN n°13737
- *Polydrusus cervinus* (Linnaeus, 1758) - Curculionidae - INPN n°13724
- *Polydrusus chrysomela* (Olivier, 1807) - Curculionidae - INPN n°242653
- *Polydrusus confluens* Stephens, 1831 - Curculionidae - INPN n°13704
- *Polydrusus corruscus* Germar, 1824 - Curculionidae - INPN n°242654
- *Polydrusus flavipes* (De Geer, 1775) - Curculionidae - INPN n°13695
- *Polydrusus formosus* (Mayer, 1779) - Curculionidae - INPN n°242651 - **Ra**
- *Polydrusus fulvicornis* (Fabricius, 1792) - Curculionidae - INPN n°242648
- *Polydrusus griseomaculatus* Desbrochers, 1869 - Curculionidae - INPN n°13735
- *Polydrusus impar* Gozis, 1882 - Curculionidae - INPN n°13675



- *Polydrusus impar impar* Gozis, 1882 - Curculionidae - INPN n°252896
- *Polydrusus impressifrons* Gyllenhal, 1834 - Curculionidae - INPN n°13692
- *Polydrusus inustus* Germar, 1824 - Curculionidae - INPN n°13729
- *Polydrusus juniperi* Desbrochers, 1872 - Curculionidae - INPN n°13701
- *Polydrusus kahri* Kirsch, 1865 - Curculionidae - INPN n°13666
- *Polydrusus lateralis* Gyllenhal, 1834 - Curculionidae - INPN n°13697
- *Polydrusus leucaspis* Boheman, 1840 - Curculionidae - INPN n°13719
- *Polydrusus marginatus* Staphens, 1831 - Curculionidae - INPN n°13680
- *Polydrusus mollis* (Stroem, 1768) - Curculionidae - INPN n°13672
- *Polydrusus pallidus* Gyllenhal, 1834 - Curculionidae - INPN n°13679
- *Polydrusus paradoxus* Stierlin, 1859 - Curculionidae - INPN n°242656
- *Polydrusus parallelus* (Chevrolat, 1860) - Curculionidae - INPN n°13682
- *Polydrusus pedemontanus* (Chevrolat, 1869) - Curculionidae - INPN n°242657
- *Polydrusus picus* (Fabricius, 1792) - Curculionidae - INPN n°242649
- *Polydrusus pilosus* Gredler, 1866 - Curculionidae - INPN n°13731
- *Polydrusus pilosus pilosus* Gredler, 1866 - Curculionidae - INPN n°252897
- *Polydrusus prasinus* Olivier, 1790 - Curculionidae - INPN n°13713
- *Polydrusus pterygomalis* Boheman, 1840 - Curculionidae - INPN n°13684 - **Ra**
- *Polydrusus pulchellus* Stephens, 1831 - Curculionidae - (en) Sea-wormwood Weevil - INPN n°13708
- *Polydrusus pyrenaicus* Tempère, 1976 - Curculionidae - INPN n°13743
- *Polydrusus setifrons* Jacquelin du Val, 1852 - Curculionidae - INPN n°13670
- *Polydrusus sparsus* Gyllenhal, 1834 - Curculionidae - INPN n°13722
- *Polydrusus tereticollis* (De Geer, 1775) - Curculionidae - INPN n°242650
- *Polydrusus vodozi* Desbrochers, 1903 - Curculionidae - INPN n°242652
- *Polydrusus xanthopus* Gyllenhal, 1834 - Curculionidae - INPN n°13663
- *Polygraphus grandiclava* Thomson, 1886 - Curculionidae - INPN n°242324
- *Polygraphus poligraphus* (Linnaeus, 1758) - Curculionidae - INPN n°242325
- *Polygraphus subopacus* Thomson, 1871 - Curculionidae - INPN n°242326
- *Polymus nigricornis* Mulsant, 1846 - Endomychidae - INPN n°234828
- *Polyphylla fullo* (Linnaeus, 1758) - Melolonthidae - (en) Pine Chafer - INPN n°10881
- *Pomatinus substriatus* (Müller, 1806) - Dryopidae - INPN n°240326 - **Ra**
- *Poophagus sisymbrii* (Fabricius, 1776) - Curculionidae - INPN n°14939
- *Porcinolus murinus* (Fabricius, 1794) - Byrrhidae - INPN n°11228
- *Porhydrus genei* (Aubé, 1838) - Dytiscidae - INPN n°223358 - Corse - Zone Humides
- *Porhydrus lineatus* (Fabricius, 1775) - Dytiscidae - INPN n°223359 - **Ra** - Zone Humides
- *Porostenus pediloides* Motschulsky, 1853 - Cantharidae - INPN n°222191

- *Porotachys bisulcatus* (Nicolai, 1822) - Carabidae - INPN n°222833
- *Porthmidius austriacus* (Schrank, 1781) - Elateridae - INPN n°240484
- *Potamophilus acuminatus* (Fabricius, 1792) - Elmidae - INPN n°240541 - Zone Humides
- *Prasocuris junci* (Brahm, 1790) - Chrysomelidae - (en) Brooklime Leaf Beetle - INPN n°241411
- *Prasocuris phellandrii* (Linnaeus, 1758) - Chrysomelidae - INPN n°12704
- *Prasocuris vicina* Lucas, 1849 - Chrysomelidae - INPN n°241412
- *Pria dulcamarae* (Scopoli, 1763) - Nitidulidae - INPN n°239216
- *Priartobium serrifunis* Reitter, 1901 - Anobiidae - INPN n°222019
- *Principidium bipunctatum* (Linnaeus, 1761) - Carabidae - INPN n°222924 - **Ra**
- *Principidium bipunctatum bipunctatum* (Linnaeus, 1761) - Carabidae - INPN n°251304
- *Principidium bipunctatum nivale* (Dejean, 1831) - Carabidae - INPN n°251305
- *Principidium kuesteri* (Schaum, 1845) - Carabidae - INPN n°222925
- *Principidium pallidipenne* (Illiger, 1802) - Carabidae - INPN n°222926
- *Principidium punctulatum* (Drapiez, 1821) - Carabidae - INPN n°222923
- *Principidium punctulatum punctulatum* (Drapiez, 1821) - Carabidae - INPN n°251303
- *Prinobius myardi* Mulsant, 1842 - Cerambycidae - INPN n°223188
- *Priobium carpini* (Herbst, 1793) - Anobiidae - INPN n°222018
- *Prionobythus genesti* Besuchet, 1985 - Staphylinidae - INPN n°244309
- *Prionocyphon serricornis* (Müller, 1821) - Scirtidae - **Taxon absent** du référentiel de l'INPN (2008). - **Ra** - Zone Humides
- *Prionus coriarius* (Linnaeus, 1758) - Cerambycidae - (en) Sawyer Beetle - INPN n°12200
- *Prionychus ater* (Fabricius, 1775) - Tenebrionidae - INPN n°12040
- *Prisistus biscutellatus* (Chevrolat, 1859) - Curculionidae - INPN n°242679
- *Probaticus ebeninus* (Villa, 1838) - Tenebrionidae - INPN n°244625
- *Probaticus ebeninus cassolai* Ardoin, 1973 - Tenebrionidae - INPN n°253236
- *Probaticus laticollis* (Küster, 1850) - Tenebrionidae - INPN n°244626
- *Probaticus superbus* (Mulsant & Godart, 1855) - Tenebrionidae - INPN n°244627
- *Procas armillatus* (Fabricius, 1801) - Eirrhinidae - INPN n°16552
- *Procas granulicollis* Walton, 1848 - Eirrhinidae - INPN n°16555
- *Procas minutus* Desbrochers, 1893 - Eirrhinidae - INPN n°236999
- *Procaerus tibialis* (Lacordaire in Boisduval & Lacordaire, 1835) - Elateridae - INPN n°240485
- *Propylea quatuordecimpunctata* (Linnaeus, 1758) - Coccinellidae - INPN n°239111 - **Ra** - 38
- *Prosternon tessellatum* (Linnaeus, 1758) - Elateridae - (en) Chequered Click Beetle - INPN n°240486
- *Prostomis mandibularis* (Fabricius, 1801) - Prostomidae - INPN n°244583
- *Protaetia aeruginosa* (Linnaeus, 1767) - Cetoniidae - INPN n°200552 - **Ra**
- *Protaetia aeruginosa aeruginosa* (Linnaeus, 1767) - Cetoniidae - INPN n°200558

- *Protaetia affinis* (Andersch, 1797) - Cetoniidae - INPN n°200559
- *Protaetia affinis affinis* (Andersch, 1797) - Cetoniidae - INPN n°200560
- *Protaetia affinis tyrrhenica* (Mikšić, 1957) - Cetoniidae - INPN n°200561
- *Protaetia cuprea* (Fabricius, 1775) - Cetoniidae - INPN n°200572
- *Protaetia cuprea bourgini* (Ruter, 1967) - Cetoniidae - INPN n°200565
- *Protaetia cuprea cuprea* (Fabricius, 1775) - Cetoniidae - INPN n°200564
- *Protaetia cuprea metallica* (Herbst, 1782) - Cetoniidae - INPN n°200566
- *Protaetia cuprea olivacea* (Mulsant, 1842) - Cetoniidae - INPN n°200567
- *Protaetia fieberi* (Kraatz, 1880) - Cetoniidae - INPN n°200568
- *Protaetia fieberi fieberi* (Kraatz, 1880) - Cetoniidae - INPN n°200569
- *Protaetia lugubris* (Herbst, 1786) - Cetoniidae - INPN n°200557
- *Protaetia lugubris lugubris* (Herbst, 1786) - Cetoniidae - INPN n°200563
- *Protaetia mirifica* (Mulsant, 1842) - Cetoniidae - INPN n°200562
- *Protaetia mirifica mirifica* (Mulsant, 1842) - Cetoniidae - INPN n°200571
- *Protaetia morio* (Fabricius, 1781) - Cetoniidae - INPN n°200556
- *Protaetia morio morio* (Fabricius, 1781) - Cetoniidae - INPN n°200555
- *Protaetia oblonga* (Gory & Percheron, 1833) - Cetoniidae - INPN n°200554
- *Protaetia opaca* (Fabricius, 1787) - Cetoniidae - INPN n°200570
- *Protaetia sardea* (Gory & Percheron, 1833) - Cetoniidae - INPN n°200553 - **UICN** (DD 2009)
- *Protapion angusticolle* (Gyllenhal, 1833) - Apionidae - INPN n°242104
- *Protapion apricans* (Herbst, 1797) - Apionidae - INPN n°242105
- *Protapion assimile* (W.Kirby, 1808) - Apionidae - INPN n°242106 - **Ra**
- *Protapion burgodionum* (Schubert, 1958) - Apionidae - INPN n°242107
- *Protapion dentipes* (Gerstaecker, 1854) - Apionidae - INPN n°242108
- *Protapion difforme* (Germar, 1818) - Apionidae - INPN n°242109
- *Protapion dissimile* (Germar, 1817) - Apionidae - INPN n°242110
- *Protapion filirostre* (W. Kirby, 1808) - Apionidae - INPN n°242111
- *Protapion fulvipes* (Geoffroy, 1785) - Apionidae - (en) White Clover Seed Weevil - INPN n°242112
- *Protapion gracilipes* (Dietrich, 1857) - Apionidae - INPN n°242113
- *Protapion interjectum* (Desbrochers, 1895) - Apionidae - INPN n°242114
- *Protapion interjectum interjectum* (Desbrochers, 1895) - Apionidae - INPN n°252767
- *Protapion laevicolle* (W. Kirby, 1811) - Apionidae - INPN n°242115
- *Protapion nigrifarse* (W. Kirby, 1808) - Apionidae - INPN n°242116
- *Protapion ononidis* (Gyllenhal, 1827) - Apionidae - INPN n°242117
- *Protapion pedale* (Mulsant & Rey, 1858) - Apionidae - INPN n°242118
- *Protapion ruficroides* (Dieckmann, 1973) - Apionidae - INPN n°242119

- *Protapion ruficrus* (Germar, 1817) - Apionidae - INPN n°242120
- *Protapion schoenherri* (Boheman, 1839) - Apionidae - INPN n°242121
- *Protapion trifolii* (Linnaeus, 1768) - Apionidae - INPN n°242122
- *Protapion varipes* (Germar, 1817) - Apionidae - INPN n°242123
- *Proteinus atomarius* Erichson, 1840 - Staphylinidae - INPN n°10209
- *Proteinus brachypterus* (Fabricius, 1792) - Staphylinidae - INPN n°244525
- *Proteinus crenulatus* Pandellé, 1867 - Staphylinidae - INPN n°244526
- *Proteinus longicornis* Doderò, 1923 - Staphylinidae - INPN n°244527
- *Proteinus ovalis* Stephens, 1834 - Staphylinidae - INPN n°244528
- *Protoapalochrus flavolimbatus* (Mulsant & Rey, 1853) - Malachiidae - INPN n°235188
- *Protopirapion atratum* (Germar, 1817) - Apionidae - INPN n°242090
- *Protopirapion kraatzii* (Wencker, 1859) - Apionidae - INPN n°242091
- *Psammодиус asper* (Fabricius, 1775) - Aphodiidae - INPN n°10769 - **Ra**
- *Psammодиус basalis* Mulsant & Rey, 1871 - Aphodiidae - INPN n°10770
- *Psammодиус laevipennis* Costa, 1844 - Aphodiidae - INPN n°10771
- *Psammодиус pierottii* Pittino, 1979 - Aphodiidae - INPN n°200574
- *Psammодиус plicicollis* Erichson, 1848 - Aphodiidae - INPN n°10772
- *Psammoecus bipunctatus* (Fabricius, 1792) - Silvanidae - INPN n°224147
- *Psammoporus sabuleti* (Panzer, 1797) - Aegialiidae - INPN n°8879
- *Pselactus cauduroi* Osella, 1985 - Curculionidae - INPN n°242193
- *Pselactus spadix* (Herbst, 1795) - Curculionidae - INPN n°14678
- *Pselactus spadix spadix* (Herbst, 1795) - Curculionidae - INPN n°252790
- *Pselaphaulax dresdensis* (Herbst, 1792) - Staphylinidae - INPN n°244499
- *Pselaphaulax longicornis* (Saulcy, 1863) - Staphylinidae - INPN n°244500
- *Pselaphogenius frontalis* (Jeannel, 1950) - Staphylinidae - INPN n°244497
- *Pselaphogenius longipalpis* (Kiesenwetter, 1850) - Staphylinidae - INPN n°244498
- *Pselaphostomus diecki* (Saulcy, 1870) - Staphylinidae - INPN n°244492
- *Pselaphostomus kiesewetteri* (Reitter, 1881) - Staphylinidae - INPN n°244493
- *Pselaphostomus medius* (Sainte-Claire Deville, 1926) - Staphylinidae - INPN n°244494
- *Pselaphostomus pyrenaeus* Besuchet, 1961 - Staphylinidae - INPN n°244495
- *Pselaphostomus revelierei* (Reitter, 1881) - Staphylinidae - INPN n°244496
- *Pselaphostomus stussineri* (Saulcy, 1881) - Staphylinidae - INPN n°10263
- *Pselaphostomus stussineri stussineri* (Saulcy, 1881) - Staphylinidae - INPN n°253209
- *Pselaphus heisei* Herbst, 1792 - Staphylinidae - INPN n°244490
- *Pselaphus parvus* Karaman, 1940 - Staphylinidae - INPN n°244491
- *Pseudanidorus laescollis* (Fairmaire, 1883) - Aderidae - INPN n°238968

- *Pseudanidorus pentatomus* (Thomson, 1864) - Aderidae - INPN n°238969
- *Pseudapion fulvirostre* (Gyllenhal, 1833) - Apionidae - INPN n°242030
- *Pseudapion moschatae* (Hoffmann, 1938) - Apionidae - INPN n°242031
- *Pseudapion rufirostre* (Fabricius, 1775) - Apionidae - INPN n°242032
- *Pseudaplemonus chevrolati* (Gyllenhal, 1833) - Apionidae - INPN n°241934
- *Pseudaplemonus limonii* (W. Kirby, 1808) - Apionidae - INPN n°241935
- *Pseudaplemonus limonii limonii* (W. Kirby, 1808) - Apionidae - INPN n°252742
- *Pseudepiterus italicus* (Paykull, 1811) - Histeridae - INPN n°223644
- *Pseudeurostus anemophilus* (Chobaut, 1901) - Anobiidae - INPN n°221973
- *Pseudeurostus bordei* (Deville, 1921) - Anobiidae - INPN n°221974
- *Pseudeurostus frigidus* (Boieldieu, 1854) - Anobiidae - INPN n°221975
- *Pseudeurostus submetallicus* (Fairmaire, 1861) - Anobiidae - INPN n°221976
- *Pseudobium gridellii* Jarrige, 1949 - Staphylinidae - INPN n°243262
- *Pseudobium gridellii gridellii* Jarrige, 1949 - Staphylinidae - INPN n°253019
- *Pseudobium labile* (Erichson, 1840) - Staphylinidae - INPN n°9981
- *Pseudochoragus piceus* (Schaum, 1845) - Anthribidae - INPN n°234600
- *Pseudocistela ceramboides* (Linnaeus, 1761) - Tenebrionidae - INPN n°12044
- *Pseudocleonus carinatus* (Gyllenhal, 1834) - Curculionidae - INPN n°13456
- *Pseudocleonus cinereus* (Schrank, 1781) - Curculionidae - INPN n°13454
- *Pseudocleonus grammicus* (Panzer, 1789) - Curculionidae - INPN n°13453
- *Pseudocleonus senilis* (Rosenhauer, 1856) - Curculionidae - INPN n°242219
- *Pseudodellamora distinguenda* Ermisch, 1963 - Mordellidae - INPN n°235216
- *Pseudodryophilus paradoxus* (Rosenhauer, 1856) - Anobiidae - INPN n°222040
- *Pseudolathra lusitanica* (Erichson, 1840) - Staphylinidae - INPN n°243260
- *Pseudolathra manueli* (Fauvel, 1865) - Staphylinidae - INPN n°243261
- *Pseudomasoreus canigoulensis* (Fairmaire & Laboulbène, 1854) - Carabidae - INPN n°8186
- *Pseudomedon chobauti* Coiffait, 1970 - Staphylinidae - INPN n°243310
- *Pseudomedon obscurellus* (Erichson, 1840) - Staphylinidae - INPN n°243311
- *Pseudomedon obsoletus* (Nordmann, 1837) - Staphylinidae - INPN n°243312
- *Pseudomeira clairi* Stierlin, 1881 - Curculionidae - INPN n°242589
- *Pseudomeira ferdinandi* (Sainte-Claire Deville, 1914) - Curculionidae - INPN n°242590
- *Pseudomeira flavipennis* (Jacquelin du Val, 1852) - Curculionidae - INPN n°242591
- *Pseudomeira foveithorax* (Desbrochers, 1875) - Curculionidae - INPN n°242592
- *Pseudomeira grenierii* (Seidlitz, 1866) - Curculionidae - INPN n°242593
- *Pseudomeira insularis* (Desbrochers, 1871) - Curculionidae - INPN n°242594
- *Pseudomeira muscorum* (Desbrochers, 1871) - Curculionidae - INPN n°242595

- *Pseudomeira necessaria* (Gyllenhal, 1834) - Curculionidae - INPN n°242596
- *Pseudomeira nicaeensis* (Stierlin, 1883) - Curculionidae - INPN n°242597
- *Pseudomeira ochsi* F. Solari, 1954 - Curculionidae - INPN n°242598
- *Pseudomeira parvula* (Seidlitz, 1866) - Curculionidae - INPN n°242599
- *Pseudomeira prolixa* (Kiesenwetter, 1851) - Curculionidae - INPN n°242600
- *Pseudomeira robusticornis* F. Solari, 1954 - Curculionidae - INPN n°242601
- *Pseudomeira rustica* (Boheman, 1843) - Curculionidae - INPN n°242602
- *Pseudomeira ruteri* (Péricart, 1963) - Curculionidae - INPN n°242603
- *Pseudomylocerus canescens* (Germar, 1824) - Curculionidae - INPN n°242646
- *Pseudomylocerus canescens canescens* (Germar, 1824) - Curculionidae - INPN n°252893
- *Pseudomylocerus sinuatus* (Fabricius, 1801) - Curculionidae - INPN n°242647
- *Pseudoophonus calceatus* (Duftschmid, 1812) - Carabidae - INPN n°222467
- *Pseudoophonus griseus* (Panzer, 1796) - Carabidae - INPN n°222465
- *Pseudoophonus rufipes* (De Geer, 1774) - Carabidae - INPN n°222466 - **Ra**
- *Pseudopachymerina spinipes* (Erichson, 1834) - Chrysomelidae - INPN n°241924
- *Pseudopentaria defarguesi* (Abeille de Perrin, 1885) - Scraphiidae - INPN n°235400
- *Pseudoperapion brevirostre* (Herbst, 1797) - Apionidae - INPN n°241933
- *Pseudophloeophagus aeneopiceus* (Boheman, 1845) - Curculionidae - INPN n°242192
- *Pseudophytobius acalloides* (Fairmaire, 1857) - Curculionidae - INPN n°14833
- *Pseudophytobius acalloides acalloides* (Fairmaire, 1857) - Curculionidae - INPN n°252898
- *Pseudoplectus perplexus* (Jacquelin du Val, 1854) - Staphylinidae - INPN n°244381
- *Pseudoprotapion astragali* (Paykull, 1800) - Apionidae - INPN n°242101
- *Pseudoprotapion astragali astragali* (Paykull, 1800) - Apionidae - INPN n°252766
- *Pseudoprotapion elegantulum* (Germar, 1818) - Apionidae - INPN n°242102
- *Pseudoprotapion ergenense* (Becker, 1864) - Apionidae - INPN n°242103
- *Pseudopsis sulcata* Newman, 1834 - Staphylinidae - INPN n°243370
- *Pseudoptilinus fissicollis* (Reitter in Reitter, Saulcy & Weise, 1877) - Anobiidae - INPN n°221898
- *Pseudorchestes cinereus* (Fåhraeus, 1843) - Curculionidae - INPN n°242454
- *Pseudorchestes ermischii* (Dieckmann, 1958) - Curculionidae - INPN n°242455
- *Pseudorchestes flavidus* (H. Brisout, 1865) - Curculionidae - INPN n°242456
- *Pseudorchestes persimilis* (Reitter, 1911) - Curculionidae - INPN n°242457
- *Pseudorchestes persimilis gallicus* (Dieckmann, 1959) - Curculionidae - INPN n°252832
- *Pseudorchestes persimilis persimilis* (Reitter, 1911) - Curculionidae - INPN n°252831
- *Pseudorchestes pratensis* (Germar, 1821) - Curculionidae - INPN n°242458
- *Pseudorchestes smreczynskii* (Dieckmann, 1958) - Curculionidae - INPN n°242459
- *Pseudorchestes tomentosus* (Olivier, 1807) - Curculionidae - INPN n°242460

- *Pseudoseriscius pruinus* (Dufour, 1820) - Tenebrionidae - INPN n°244677
- *Pseudosphegthes cinerea* (Castelnau & Gory, 1835) - Cerambycidae - INPN n°223100 - **UICN** (DD 2009)
- *Pseudostenapion simum* (Germar, 1817) - Apionidae - INPN n°241932
- *Pseudostyphlus pillumus* (Gyllenhal, 1835) - Curculionidae - INPN n°242478
- *Pseudotomoderus compressicollis* (Motschulsky, 1839) - Anthicidae - INPN n°239047
- *Pseudotomoderus compressicollis compressicollis* (Motschulsky, 1839) - Anthicidae - INPN n°252426
- *Pseudotriphyllus suturalis* (Fabricius, 1801) - Mycetophagidae - INPN n°224032 - **UICN** (NT 2009)
- *Pseudovadonia livida* (Fabricius, 1776) - Cerambycidae - INPN n°223156
- *Psilothrix aureola* (Kiesenwetter, 1859) - Dasytidae - INPN n°223252
- *Psilothrix severa* (Kiesenwetter, 1859) - Dasytidae - INPN n°223253
- *Psilothrix viridicoerulea* (Geoffroy, 1785) - Dasytidae - INPN n°223254
- *Psoa dubia* (Rossi, 1792) - Bostrichidae - INPN n°11885
- *Psylliodes aereus* Foudras, 1860 - Chrysomelidae - INPN n°241560
- *Psylliodes aereus aereus* Foudras, 1860 - Chrysomelidae - INPN n°252711
- *Psylliodes affinis* (Paykull, 1799) - Chrysomelidae - (en) Potato Flea Beetle - INPN n°241561
- *Psylliodes attenuatus* (Koch, 1803) - Chrysomelidae - INPN n°241562
- *Psylliodes brisouti* Bedel, 1898 - Chrysomelidae - INPN n°241563
- *Psylliodes chalcomerus* (Illiger, 1807) - Chrysomelidae - INPN n°241564
- *Psylliodes chrysocephalus* (Linnaeus, 1758) - Chrysomelidae - INPN n°241565
- *Psylliodes circumdatus* (Redtenbacher, 1842) - Chrysomelidae - INPN n°241566
- *Psylliodes cucullatus* (Illiger, 1807) - Chrysomelidae - INPN n°241567
- *Psylliodes cucullatus cucullatus* (Illiger, 1807) - Chrysomelidae - INPN n°252712
- *Psylliodes cupreatus* (Duftschmid, 1825) - Chrysomelidae - INPN n°241568
- *Psylliodes cupreus* (Koch, 1803) - Chrysomelidae - INPN n°241569
- *Psylliodes dulcamarae* (Koch, 1803) - Chrysomelidae - INPN n°12849
- *Psylliodes gibbosus* Allard, 1860 - Chrysomelidae - INPN n°241570
- *Psylliodes hispanus* Heikertinger, 1911 - Chrysomelidae - INPN n°241571
- *Psylliodes hospes* Wollaston, 1854 - Chrysomelidae - INPN n°241572
- *Psylliodes hyoscyami* (Linnaeus, 1758) - Chrysomelidae - (en) Henbane Flea Beetle - INPN n°12841
- *Psylliodes instabilis* Foudras, 1860 - Chrysomelidae - INPN n°12842
- *Psylliodes isatidis* Heikertinger, 1912 - Chrysomelidae - INPN n°241573
- *Psylliodes laevicollis* (Dufour, 1851) - Chrysomelidae - INPN n°241574
- *Psylliodes laevifrons* Kutschera, 1864 - Chrysomelidae - INPN n°241575
- *Psylliodes laticollis* Kutschera, 1864 - Chrysomelidae - INPN n°241576
- *Psylliodes luteolus* (O.F.Müller, 1776) - Chrysomelidae - INPN n°241577
- *Psylliodes marcidus* (Illiger, 1807) - Chrysomelidae - INPN n°241578

- *Psylliodes maroccanus* Heikertinger, 1916 - Chrysomelidae - INPN n°241579
- *Psylliodes napi* (Fabricius, 1792) - Chrysomelidae - INPN n°241580
- *Psylliodes napi flavicornis* Weise, 1883 - Chrysomelidae - INPN n°252714
- *Psylliodes napi napi* (Fabricius, 1792) - Chrysomelidae - INPN n°252713
- *Psylliodes pallidipennis* Rosenhauer, 1856 - Chrysomelidae - INPN n°241581
- *Psylliodes petasatus* Foudras, 1860 - Chrysomelidae - INPN n°241582
- *Psylliodes picinus* (Marsham, 1802) - Chrysomelidae - INPN n°241583
- *Psylliodes picipes* Redtenbacher, 1849 - Chrysomelidae - INPN n°241584
- *Psylliodes puncticollis* Rosenhauer, 1856 - Chrysomelidae - INPN n°241585
- *Psylliodes pyrenaeus* Heikertinger, 1921 - Chrysomelidae - INPN n°241586
- *Psylliodes pyritosus* Kutschera, 1864 - Chrysomelidae - INPN n°241587
- *Psylliodes ruficolor* Doguet, 1992 - Chrysomelidae - INPN n°241588
- *Psylliodes schwarzi* Weise, 1900 - Chrysomelidae - INPN n°241589
- *Psylliodes solarii* Leonardi, 1975 - Chrysomelidae - INPN n°241590
- *Psylliodes sophiae* Heikertinger, 1914 - Chrysomelidae - (en) Flixweed Leaf Beetle - INPN n°12847
- *Psylliodes thlaspis* Foudras, 1860 - Chrysomelidae - INPN n°241591
- *Psylliodes toelgi* Heikertinger, 1914 - Chrysomelidae - INPN n°241592
- *Psylliodes vindobonensis* Heikertinger, 1914 - Chrysomelidae - INPN n°241593
- *Psyllobora vigintiduopunctata* (Linnaeus, 1758) - Coccinellidae - (en) 22-spot Ladybird - INPN n°239133
- *Pteleobius kraatzii* (Eichhoff, 1864) - Curculionidae - INPN n°242285
- *Pteleobius vittatus* (Fabricius, 1787) - Curculionidae - INPN n°242286
- *Ptenidium brenskei* Flach, 1887 - Ptiliidae - INPN n°235363
- *Ptenidium formicetorum* (Kraatz, 1851) - Ptiliidae - INPN n°235351
- *Ptenidium fuscicorne* Erichson, 1845 - Ptiliidae - INPN n°10420
- *Ptenidium gressneri* Erichson, 1845 - Ptiliidae - INPN n°235358
- *Ptenidium insulare* Flach, 1889 - Ptiliidae - INPN n°235354
- *Ptenidium intermedium* Wankowicz, 1869 - Ptiliidae - INPN n°235364
- *Ptenidium laevigatum* Erichson, 1845 - Ptiliidae - INPN n°235359
- *Ptenidium laevipenne* Abeille, 1904 - Ptiliidae - INPN n°235360
- *Ptenidium longicorne* Fuss, 1868 - Ptiliidae - INPN n°235352
- *Ptenidium matthewsi* Flach, 1889 - Ptiliidae - INPN n°235355
- *Ptenidium nitidum* (Heer, 1841) - Ptiliidae - INPN n°235356
- *Ptenidium ponteleccianum* Strassen, 1955 - Ptiliidae - INPN n°235361
- *Ptenidium punctatum* (Gyllenhal, 1827) - Ptiliidae - INPN n°10421
- *Ptenidium pusillum* (Gyllenhal, 1808) - Ptiliidae - INPN n°235353
- *Ptenidium reitteri* Flach, 1887 - Ptiliidae - INPN n°235357



- *Ptenidium turgidum* Thomson, 1855 - Ptiliidae - INPN n°235362
- *Pterostichus abaxoides* (Dejean, 1828) - Carabidae - INPN n°222563
- *Pterostichus abaxoides abaxoides* (Dejean, 1828) - Carabidae - INPN n°250944
- *Pterostichus abaxoides andorranus* (Jeannel, 1937) - Carabidae - INPN n°250945
- *Pterostichus abaxoides bigerricus* (Jeannel, 1937) - Carabidae - INPN n°250946
- *Pterostichus abaxoides cabidochei* (Colas, 1966) - Carabidae - INPN n°250947
- *Pterostichus abaxoides quezeli* (Puisségur & Verdier, 1952) - Carabidae - INPN n°250948
- *Pterostichus aethiops* (Panzer, 1796) - Carabidae - INPN n°222581
- *Pterostichus alberti* (Jeannel, 1942) - Carabidae - INPN n°222600
- *Pterostichus amaroides* (Dejean, 1828) - Carabidae - INPN n°222564
- *Pterostichus ambiguus* (Fairmaire, 1858) - Carabidae - INPN n°9073
- *Pterostichus amblypterus* (Chaudoir, 1868) - Carabidae - INPN n°222571
- *Pterostichus amblypterus amblypterus* (Chaudoir, 1868) - Carabidae - INPN n°250955
- *Pterostichus amblypterus giraudi* (Jeannel, 1947) - Carabidae - INPN n°250956
- *Pterostichus amblypterus laticollis* Aubry, 1970 - Carabidae - INPN n°250957
- *Pterostichus amoenus* (Dejean, 1828) - Carabidae - INPN n°222572
- *Pterostichus amoenus barthei* (Jeannel, 1947) - Carabidae - INPN n°250958
- *Pterostichus amoenus escalevae* (Tschitschérine, 1898) - Carabidae - INPN n°250959
- *Pterostichus amoenus mascarauxi* (Jeannel, 1947) - Carabidae - INPN n°250960
- *Pterostichus amoenus mateui* (Coiffait, 1952) - Carabidae - INPN n°250961
- *Pterostichus amoenus pecoudi* (Jeannel, 1947) - Carabidae - INPN n°250962
- *Pterostichus amoenus relictus* (Aubry, 1979) - Carabidae - INPN n°250963
- *Pterostichus amoenus schuleri* (Aubry, 1956) - Carabidae - INPN n°250964
- *Pterostichus amoenus temperei* (Jeannel, 1947) - Carabidae - INPN n°250965
- *Pterostichus anthracinus* (Illiger, 1798) - Carabidae - INPN n°222559 - Zone Humides
- *Pterostichus anthracinus anthracinus* (Illiger, 1798) - Carabidae - INPN n°250942 - Zone Humides
- *Pterostichus apenninus* (Dejean, 1831) - Carabidae - INPN n°222565
- *Pterostichus apfelbecki* Csiki, 1908 - Carabidae - INPN n°222551
- *Pterostichus arvernus* (Jeannel, 1937) - Carabidae - INPN n°222566
- *Pterostichus arvernus arvernus* (Jeannel, 1937) - Carabidae - INPN n°250949
- *Pterostichus arvernus rutenus* (Jeannel, 1942) - Carabidae - INPN n°250950
- *Pterostichus aterrimus* (Herbst, 1784) - Carabidae - INPN n°9074
- *Pterostichus aterrimus aterrimus* (Herbst, 1784) - Carabidae - INPN n°250938
- *Pterostichus aterrimus nigerrimus* (Dejean, 1828) - Carabidae - INPN n°250939
- *Pterostichus aubryi* Coiffait, 1952 - Carabidae - INPN n°222591
- *Pterostichus bicolor* Aragona, 1830 - Carabidae - INPN n°9112

- *Pterostichus bicolor bicolor* Aragona, 1830 - Carabidae - INPN n°251010
- *Pterostichus burmeisteri* Heer, 1838 - Carabidae - INPN n°222582 - **Ra** - 26
- *Pterostichus burmeisteri burmeisteri* Heer, 1838 - Carabidae - INPN n°250985
- *Pterostichus cantabricus* (Schaufuss, 1862) - Carabidae - INPN n°222567
- *Pterostichus cantabricus lesourdi* (Jeannel, 1937) - Carabidae - INPN n°250951
- *Pterostichus cantabricus vasconicus* (Aubry, 1963) - Carabidae - INPN n°250952
- *Pterostichus cantalicus* (Chaudoir, 1868) - Carabidae - INPN n°222584
- *Pterostichus champenoisi* Croissandeau, 1893 - Carabidae - INPN n°222573
- *Pterostichus champenoisi bernardi* (Jeannel, 1937) - Carabidae - INPN n°250966
- *Pterostichus champenoisi champenoisi* Croissandeau, 1893 - Carabidae - INPN n°250967
- *Pterostichus champenoisi estarragnensis* (Jeannel, 1947) - Carabidae - INPN n°250968
- *Pterostichus champenoisi vallierensis* (Coiffait, 1952) - Carabidae - INPN n°250969
- *Pterostichus coiffaiti* (A. Gaudin, 1946) - Carabidae - INPN n°222592
- *Pterostichus colasi* (Jeannel, 1937) - Carabidae - INPN n°222568
- *Pterostichus colasi colasi* (Jeannel, 1937) - Carabidae - INPN n°250953
- *Pterostichus colasi tuberosus* J.-P. Nicolas, 1973 - Carabidae - INPN n°250954
- *Pterostichus cristatus* (L. Dufour, 1820) - Carabidae - INPN n°9078
- *Pterostichus cristatus albericus* Jeanne, 1985 - Carabidae - INPN n°250990
- *Pterostichus cristatus cristatus* (L. Dufour, 1820) - Carabidae - INPN n°250991
- *Pterostichus cristatus femoratus* (Dejean, 1828) - Carabidae - INPN n°9079
- *Pterostichus cristatus heydenianus* (Jakobson, 1907) - Carabidae - INPN n°250992
- *Pterostichus cristatus platypterus* (Fairmaire & Laboulbène, 1854) - Carabidae - INPN n°250993
- *Pterostichus cursor* (Dejean, 1828) - Carabidae - INPN n°9134
- *Pterostichus devillei* Puel, 1924 - Carabidae - INPN n°9084
- *Pterostichus diligens* (Sturm, 1824) - Carabidae - INPN n°9085
- *Pterostichus dufourii* (Dejean, 1828) - Carabidae - INPN n°222593
- *Pterostichus dufourii andorranus* Puel, 1924 - Carabidae - INPN n°250996
- *Pterostichus dufourii angelieri* Dajoz, 1971 - Carabidae - INPN n°250997
- *Pterostichus dufourii boisgiraudi* L. Dufour, 1843 - Carabidae - INPN n°250998
- *Pterostichus dufourii dufourii* (Dejean, 1828) - Carabidae - INPN n°250999
- *Pterostichus dufourii noui* Jeannel, 1942 - Carabidae - INPN n°251000
- *Pterostichus duratii* A. Villa & G.B. Villa, 1835 - Carabidae - INPN n°222601
- *Pterostichus elongatus* (Duftschmid, 1812) - Carabidae - INPN n°222554
- *Pterostichus externepunctatus* (Dejean, 1828) - Carabidae - INPN n°9114
- *Pterostichus funestes* Csiki, 1930 - Carabidae - INPN n°222585
- *Pterostichus gallega* (Fairmaire, 1859) - Carabidae - INPN n°222578

- *Pterostichus glacialis* (Brisout de Barneville, 1863) - Carabidae - INPN n°222574
- *Pterostichus glacialis doderoi* (Jeannel, 1947) - Carabidae - INPN n°250970
- *Pterostichus glacialis glacialis* (Brisout de Barneville, 1863) - Carabidae - INPN n°250971
- *Pterostichus glacialis obtusus* (Jeannel, 1947) - Carabidae - INPN n°250972
- *Pterostichus gracilis* (Dejean, 1828) - Carabidae - INPN n°9141 - Zone Humides
- *Pterostichus hagenbachii* (Sturm, 1824) - Carabidae - INPN n°222586
- *Pterostichus honorati* (Dejean, 1828) - Carabidae - INPN n°9095 - **Ra** - 26
- *Pterostichus honorati honorati* (Dejean, 1828) - Carabidae - INPN n°250994
- *Pterostichus honorati sellae* Stierlin, 1881 - Carabidae - INPN n°250995
- *Pterostichus impressicollis* (Fairmaire & Laboulbène, 1854) - Carabidae - INPN n°222587
- *Pterostichus impressus* (Fairmaire & Laboulbène, 1854) - Carabidae - INPN n°9116
- *Pterostichus infimus* (Chaudoir, 1868) - Carabidae - INPN n°222575
- *Pterostichus infimus caniguensis* (Jeannel, 1937) - Carabidae - INPN n°250973
- *Pterostichus infimus hustacheianus* (Puel, 1936) - Carabidae - INPN n°250974
- *Pterostichus infimus infimus* (Chaudoir, 1868) - Carabidae - INPN n°250975
- *Pterostichus infimus occidentalis* (Coiffait, 1953) - Carabidae - INPN n°250976
- *Pterostichus lasserrei* (Dejean, 1828) - Carabidae - INPN n°222588
- *Pterostichus macer* (Marsham, 1802) - Carabidae - INPN n°222556 - **Ra** - 26
- *Pterostichus macer macer* (Marsham, 1802) - Carabidae - INPN n°250940
- *Pterostichus madidus* (Fabricius, 1775) - Carabidae - (en) Black Clock - INPN n°222579 - **Ra**
- *Pterostichus mascareauxi* Jeannel, 1928 - Carabidae - INPN n°222594
- *Pterostichus melanarius* (Illiger, 1798) - Carabidae - INPN n°222558 - **Ra** - 26
- *Pterostichus melas* (Creutzer, 1799) - Carabidae - INPN n°9099
- *Pterostichus melas italicus* (Dejean, 1828) - Carabidae - INPN n°250983
- *Pterostichus melas melas* (Creutzer, 1799) - Carabidae - INPN n°250984
- *Pterostichus microphthalmus* Delarouzée, 1857 - Carabidae - INPN n°222595
- *Pterostichus microphthalmus abadieii* (A. Gaudin, 1947) - Carabidae - INPN n°251001
- *Pterostichus microphthalmus microphthalmus* Delarouzée, 1857 - Carabidae - INPN n°251002
- *Pterostichus minor* (Gyllenhal, 1827) - Carabidae - INPN n°9089
- *Pterostichus minor minor* (Gyllenhal, 1827) - Carabidae - INPN n°250943
- *Pterostichus morio* (Duftschmid, 1812) - Carabidae - INPN n°9119
- *Pterostichus morio baudii* (Chaudoir, 1868) - Carabidae - INPN n°251011
- *Pterostichus morio guedeli* Sainte-Claire Deville, 1902 - Carabidae - INPN n°251012
- *Pterostichus morio liguricus* J. Daniel, 1903 - Carabidae - INPN n°251013
- *Pterostichus morio validiusculus* (Chaudoir, 1859) - Carabidae - INPN n°251014
- *Pterostichus multipunctatus* (Dejean, 1828) - Carabidae - INPN n°222602

- *Pterostichus nadari* Vuillefroy, 1893 - Carabidae - INPN n°222596
- *Pterostichus nadari bessoni* Cabidoche, 1964 - Carabidae - INPN n°251003
- *Pterostichus nadari meridionalis* Cabidoche, 1967 - Carabidae - INPN n°251004
- *Pterostichus nadari nadari* Vuillefroy, 1893 - Carabidae - INPN n°251005
- *Pterostichus nadari pecoudianus* (A. Gaudin, 1947) - Carabidae - INPN n°251006
- *Pterostichus nicaeensis* (A. Villa & G.B. Villa, 1835) - Carabidae - INPN n°222577
- *Pterostichus niger* (Schaller, 1783) - Carabidae - INPN n°222557 - **Ra** - 26
- *Pterostichus niger niger* (Schaller, 1783) - Carabidae - INPN n°250941
- *Pterostichus nigrita* (Paykull, 1790) - Carabidae - INPN n°222560 - Zone Humides
- *Pterostichus nodicornis* (Fairmaire & Laboulbène, 1854) - Carabidae - INPN n°222599
- *Pterostichus oblongopunctatus* (Fabricius, 1787) - Carabidae - INPN n°9100
- *Pterostichus ovoideus* (Sturm, 1824) - Carabidae - INPN n°222552
- *Pterostichus ovoideus ovoideus* (Sturm, 1824) - Carabidae - INPN n°250937
- *Pterostichus panzeri* (Panzer, 1803) - Carabidae - INPN n°222583
- *Pterostichus panzeri carthusianus* (Sainte-Claire Deville, 1902) - Carabidae - INPN n°250986
- *Pterostichus panzeri panzeri* (Panzer, 1803) - Carabidae - INPN n°250987
- *Pterostichus planiusculus* (Chaudoir, 1859) - Carabidae - INPN n°222603
- *Pterostichus pumilio* (Dejean, 1828) - Carabidae - INPN n°222569
- *Pterostichus pusillus* (Dejean, 1828) - Carabidae - INPN n°222576
- *Pterostichus pusillus aragonicus* (Jeannel, 1942) - Carabidae - INPN n°250977
- *Pterostichus pusillus dentatus* (Jeannel, 1947) - Carabidae - INPN n°250978
- *Pterostichus pusillus pusillus* (Dejean, 1828) - Carabidae - INPN n°250979
- *Pterostichus pusillus sagittalis* (Jeannel, 1937) - Carabidae - INPN n°250980
- *Pterostichus pusillus sinuatus* (Jeannel, 1947) - Carabidae - INPN n°250981
- *Pterostichus quadrioveolatus* Letzner, 1852 - Carabidae - INPN n°222555
- *Pterostichus rhaeticus* Heer, 1837 - Carabidae - INPN n°222562
- *Pterostichus rousselli* Colas, 1963 - Carabidae - INPN n°222597
- *Pterostichus rufipes* (Dejean, 1828) - Carabidae - INPN n°222589
- *Pterostichus rutilans* (Dejean, 1828) - Carabidae - INPN n°222590
- *Pterostichus selmanni* (Duftschmid, 1812) - Carabidae - INPN n°222606 - **Ra** - 26
- *Pterostichus selmanni mayeti* Sainte-Claire Deville, 1935 - Carabidae - INPN n°251015
- *Pterostichus selmanni prevostii* (Dejean, 1928) - Carabidae - INPN n°251016
- *Pterostichus strenuus* (Panzer, 1797) - Carabidae - INPN n°9103
- *Pterostichus sudrei* Sainte-Claire Deville, 1922 - Carabidae - INPN n°222598
- *Pterostichus sudrei gaudini* Jeannel, 1942 - Carabidae - INPN n°251007
- *Pterostichus sudrei leleupi* Coiffait, 1953 - Carabidae - INPN n°251008

- *Pterostichus sudrei sudrei* Sainte-Claire Deville, 1922 - Carabidae - INPN n°251009
- *Pterostichus taksonyis* Csiki, 1930 - Carabidae - INPN n°222553
- *Pterostichus truncatus* (Dejean, 1828) - Carabidae - INPN n°9110
- *Pterostichus truncatus dilatatus* A. Villa & G.B. Villa, 1835 - Carabidae - INPN n°9111
- *Pterostichus truncatus imitator* Sainte-Claire Deville, 1902 - Carabidae - INPN n°250988
- *Pterostichus truncatus truncatus* (Dejean, 1828) - Carabidae - INPN n°250989
- *Pterostichus unctulatus* (Duftschmid, 1812) - Carabidae - INPN n°222570
- *Pterostichus vagepunctatus* Heer, 1837 - Carabidae - INPN n°9118
- *Pterostichus validus* (Dejean, 1828) - Carabidae - INPN n°222580
- *Pterostichus validus validus* (Dejean, 1828) - Carabidae - INPN n°250982
- *Pterostichus vernalis* (Panzer, 1796) - Carabidae - INPN n°9136
- *Pterostichus xatartii* (Dejean, 1828) - Carabidae - INPN n°222604
- *Pterostichus yvannii* (Dejean, 1828) - Carabidae - INPN n°222605
- *Pteryngium crenatum* (Fabricius, 1798) - Cryptophagidae - INPN n°11590
- *Pteryx subtruncata* Rey, 1889 - Ptiliidae - INPN n°235315
- *Pteryx suturalis* (Heer, 1841) - Ptiliidae - INPN n°235316
- *Ptilineurus marmoratus* (Reitter, 1877) - Anobiidae - INPN n°273043
- *Ptilinus fuscus* (Geoffroy in Fourcroy, 1785) - Anobiidae - INPN n°222039
- *Ptilinus pectinicornis* (Linnaeus, 1758) - Anobiidae - (en) Fan-bearing Wood-borer - INPN n°11922
- *Ptiliola brevicollis* (Matthews, 1860) - Ptiliidae - INPN n°235330
- *Ptiliola kunzei* (Heer, 1841) - Ptiliidae - INPN n°235331
- *Ptiliolum caledonicum* (Sharp, 1871) - Ptiliidae - INPN n°235324
- *Ptiliolum fuscum* (Erichson, 1845) - Ptiliidae - INPN n°235326
- *Ptiliolum marginatum* (Aube, 1850) - Ptiliidae - INPN n°235327
- *Ptiliolum sahlbergi* (Flach, 1888) - Ptiliidae - INPN n°235328
- *Ptiliolum schwarzi* (Flach, 1887) - Ptiliidae - INPN n°235325
- *Ptiliolum spencei* (Allibert, 1844) - Ptiliidae - INPN n°235329
- *Ptilium affine* Erichson, 1845 - Ptiliidae - INPN n°235333
- *Ptilium caesum* Erichson, 1845 - Ptiliidae - INPN n°235334
- *Ptilium exaratum* (Allibert, 1844) - Ptiliidae - INPN n°235335
- *Ptilium horioni* Rosskothén, 1934 - Ptiliidae - INPN n°235336
- *Ptilium modestum* Wankowicz, 1869 - Ptiliidae - INPN n°235337
- *Ptilium myrmecophilum* (Allibert, 1844) - Ptiliidae - INPN n°235338
- *Ptilium schuleri* Ganglbauer, 1899 - Ptiliidae - INPN n°235339
- *Ptilium timidum* Besuchet, 1971 - Ptiliidae - INPN n°235340
- *Ptilium vexans* Flach, 1889 - Ptiliidae - INPN n°235341

- *Ptilophorus dufouri* (Latreille, 1817) - Ripiphoridae - INPN n°235374
- *Ptinella aptera* (Guérin-Méneville, 1839) - Ptiliidae - INPN n°10426
- *Ptinella britannica* Matthews, 1858 - Ptiliidae - INPN n°235317
- *Ptinella denticollis* (Fairmaire, 1857) - Ptiliidae - INPN n°235318
- *Ptinella limbata* (Heer, 1841) - Ptiliidae - INPN n°235319
- *Ptinella mekula* Kubota, 1943 - Ptiliidae - INPN n°235320
- *Ptinella microscopica* (Gillmeister, 1845) - Ptiliidae - INPN n°235321
- *Ptinella tenella* (Erichson, 1845) - Ptiliidae - INPN n°235322
- *Ptinomorphus angustatus* (Brisout de Barneville, 1861) - Anobiidae - INPN n°222036
- *Ptinomorphus imperialis* (Linnaeus, 1767) - Anobiidae - INPN n°222037
- *Ptinomorphus regalis* (Duftschmid, 1825) - Anobiidae - INPN n°222038
- *Ptinus arragonicus* (Brenske & Reitter, 1884) - Anobiidae - INPN n°221952
- *Ptinus aubei* Boieldieu, 1854 - Anobiidae - INPN n°11941
- *Ptinus auberti* Abeille de Perrin, 1869 - Anobiidae - INPN n°221953
- *Ptinus bicinctus* Sturm, 1837 - Anobiidae - INPN n°221957
- *Ptinus bidens* Olivier, 1790 - Anobiidae - INPN n°11943
- *Ptinus calcaratus* Kiesenwetter, 1877 - Anobiidae - INPN n°221958
- *Ptinus coarcticollis* Sturm, 1837 - Anobiidae - INPN n°221954
- *Ptinus corsicus* Kiesenwetter, 1877 - Anobiidae - INPN n°11944
- *Ptinus dubius* Sturm, 1837 - Anobiidae - INPN n°221948
- *Ptinus explanatus* Fauvel, 1891 - Anobiidae - INPN n°221959
- *Ptinus exulans* Erichson, 1842 - Anobiidae - INPN n°221971
- *Ptinus fur* (Linnaeus, 1758) - Anobiidae - (en) White-marked Spider Beetle - INPN n°221960
- *Ptinus hirticornis* Kiesenwetter, 1867 - Anobiidae - INPN n°221945
- *Ptinus italicus* Aragona, 1830 - Anobiidae - INPN n°221943
- *Ptinus japonicus* Reitter, 1877 - Anobiidae - INPN n°221946
- *Ptinus latro* Fabricius, 1775 - Anobiidae - INPN n°221961
- *Ptinus lichenum* Marsham, 1802 - Anobiidae - INPN n°11947
- *Ptinus maculosus* Abeille de Perrin, 1895 - Anobiidae - INPN n°221955
- *Ptinus obesus* P. H. Lucas, 1849 - Anobiidae - INPN n°221962
- *Ptinus palliatus* Perris, 1847 - Anobiidae - INPN n°11948
- *Ptinus perplexus* Mulsant & Rey, 1868 - Anobiidae - INPN n°221963
- *Ptinus perrini* (Reitter, 1884) - Anobiidae - INPN n°221964
- *Ptinus phlomidis* Boieldieu, 1854 - Anobiidae - INPN n°221965
- *Ptinus pilosus* P. W. J. Müller, 1821 - Anobiidae - INPN n°221966
- *Ptinus podolicus* Iablokoff-Khznorian & Karapetyan, 1991 - Anobiidae - INPN n°221967

- *Ptinus pusillus* Sturm, 1837 - Anobiidae - INPN n°221968
- *Ptinus pyrenaicus* Pic, 1897 - Anobiidae - INPN n°221949
- *Ptinus raptor* Sturm, 1837 - Anobiidae - INPN n°221947
- *Ptinus rufipes* Olivier, 1790 - Anobiidae - INPN n°221944 - **Ra** - 26
- *Ptinus sexpunctatus* Panzer, 1789 - Anobiidae - INPN n°221950
- *Ptinus spissicornis* Abeille de Perrin, 1894 - Anobiidae - INPN n°221956
- *Ptinus spitzyi* A. Villa & G. B. Villa, 1838 - Anobiidae - INPN n°221969
- *Ptinus subpilosus* Sturm, 1837 - Anobiidae - INPN n°221970
- *Ptinus tectus* Boieldieu, 1856 - Anobiidae - (en) Australian Spider Beetle - INPN n°221972
- *Ptinus variegatus* Rossi, 1792 - Anobiidae - INPN n°221951
- *Ptomaphagus pyrenaicus* Jeannel, 1934 - Leiodidae - INPN n°223945
- *Ptomaphagus sardus* (Seidlitz, 1887) - Leiodidae - INPN n°223946
- *Ptomaphagus sericatus* (Chaudoir, 1845) - Leiodidae - INPN n°223947
- *Ptomaphagus sericatus medius* (Rey, 1889) - Leiodidae - INPN n°251689
- *Ptomaphagus subvillosus* (Goeze, 1777) - Leiodidae - INPN n°223948
- *Ptomaphagus tenuicornis* (Rosenhauer, 1856) - Leiodidae - INPN n°223949
- *Ptomaphagus tenuicornis tenuicornis* (Rosenhauer, 1856) - Leiodidae - INPN n°251690
- *Ptomaphagus varicornis* (Rosenhauer, 1847) - Leiodidae - INPN n°223950
- *Ptosima undecimmaculata* (Herbst, 1784) - Buprestidae - INPN n°222188
- *Ptosima undecimmaculata undecimmaculata* (Herbst, 1784) - Buprestidae - INPN n°250847
- *Purpuricenus budensis* (Goeze, 1783) - Cerambycidae - INPN n°12342
- *Purpuricenus globulicollis* Dejean, 1839 - Cerambycidae - INPN n°12343 - **Ra** - **UICN** (DD 2009)
- *Purpuricenus kaehleri* (Linnaeus, 1758) - Cerambycidae - INPN n°12344
- *Pycnomerus inexpectus* Jaquelin du Val, 1858 - Zopheridae - INPN n°224193
- *Pycnomerus terebrans* (Olivier, 1790) - Zopheridae - INPN n°224192
- *Pyrochroa coccinea* (Linnaeus, 1761) - Pyrochroidae - (en) Black-headed Cardinal Beetle - INPN n°12104 - **Ra** - 26  
- 38
- *Pyrochroa serraticornis* (Scopoli, 1763) - Pyrochroidae - (en) Common Cardinal Beetle - INPN n°12106
- *Pyrochroa serraticornis serraticornis* (Scopoli, 1763) - Pyrochroidae - INPN n°251717
- *Pyropterus nigroruber* (De Geer, 1774) - Lycidae - INPN n°235106
- *Pyrrhalta viburni* (Paykull, 1799) - Chrysomelidae - (en) Guelder-rose Leaf Beetle - INPN n°241520
- *Pyrrhidium sanguineum* (Linnaeus, 1758) - Cerambycidae - (en) Longhorn Beetle - INPN n°12357
- *Pytho depressus* Linnaeus, 1767 - Pythidae - INPN n°224101
- *Quasimus minutissimus* (Germar, 1822) - Elateridae - INPN n°240487
- *Quedius abietum* Kiesenwetter, 1858 - Staphylinidae - INPN n°243071
- *Quedius acuminatus* Hochhuth, 1849 - Staphylinidae - INPN n°243095

- *Quedius acuminatus acuminatus* Hochhuth, 1849 - Staphylinidae - INPN n°252970
- *Quedius aetolicus* Kraatz, 1858 - Staphylinidae - INPN n°243072
- *Quedius alpestris* Heer, 1839 - Staphylinidae - INPN n°9828
- *Quedius anceps* Fairmaire & Laboulbène, 1856 - Staphylinidae - INPN n°243096
- *Quedius angulicollis* Fauvel, 1891 - Staphylinidae - INPN n°243097
- *Quedius aspromontanus* Bernhauer, 1908 - Staphylinidae - INPN n°243098
- *Quedius asturicus* Bernhauer, 1918 - Staphylinidae - INPN n°243099
- *Quedius asturicus asturicus* Bernhauer, 1918 - Staphylinidae - INPN n°252971
- *Quedius auricomus* Kiesenwetter, 1850 - Staphylinidae - INPN n°9832
- *Quedius balticus* Korge, 1960 - Staphylinidae - INPN n°243090
- *Quedius bonvouloirii* Brisout de Barneville, 1863 - Staphylinidae - INPN n°243100
- *Quedius boopoides* Munster, 1923 - Staphylinidae - INPN n°243101
- *Quedius boops* (Gravenhorst, 1802) - Staphylinidae - INPN n°9835
- *Quedius boops boops* (Gravenhorst, 1802) - Staphylinidae - INPN n°252972
- *Quedius brevicornis* (Thomson, 1860) - Staphylinidae - INPN n°243073
- *Quedius brevis* Erichson, 1840 - Staphylinidae - INPN n°243074
- *Quedius cinctus* (Paykull, 1790) - Staphylinidae - INPN n°9837
- *Quedius collaris* Erichson, 1840 - Staphylinidae - INPN n°243102
- *Quedius collaris italicus* Gridelli, 1925 - Staphylinidae - INPN n°252973
- *Quedius constantini* Jarrige, 1965 - Staphylinidae - INPN n°243103
- *Quedius coronatus* Delabie, 1953 - Staphylinidae - INPN n°243104
- *Quedius crassus* Fairmaire, 1860 - Staphylinidae - INPN n°243075
- *Quedius cruentus* (Olivier, 1795) - Staphylinidae - INPN n°243076
- *Quedius curtus* Erichson, 1840 - Staphylinidae - INPN n°243077
- *Quedius cyanescens* Mulsant & Rey, 1876 - Staphylinidae - INPN n°243105
- *Quedius dubius* (Heer, 1839) - Staphylinidae - INPN n°9845
- *Quedius dubius dubius* (Heer, 1839) - Staphylinidae - INPN n°252974
- *Quedius duplepunctatus* Gridelli, 1922 - Staphylinidae - INPN n°243106
- *Quedius fulgidus* (Fabricius, 1793) - Staphylinidae - INPN n°9847
- *Quedius fulgidus fulgidus* (Fabricius, 1793) - Staphylinidae - INPN n°252968
- *Quedius fuliginosus* (Gravenhorst, 1802) - Staphylinidae - INPN n°9808
- *Quedius fulvicollis* (Stephens, 1833) - Staphylinidae - INPN n°9809
- *Quedius fumatus* (Stephens, 1833) - Staphylinidae - INPN n°9810
- *Quedius haberfelneri* Eppelsheim, 1891 - Staphylinidae - INPN n°243107
- *Quedius humeralis* Stephens, 1832 - Staphylinidae - INPN n°243108
- *Quedius hydrophilus* Jarrige, 1972 - Staphylinidae - INPN n°243109



- *Quedius infuscatus* Erichson, 1840 - Staphylinidae - INPN n°243078
- *Quedius invreae* Gridelli, 1924 - Staphylinidae - INPN n°243079
- *Quedius lateralis* (Gravenhorst, 1802) - Staphylinidae - INPN n°9813
- *Quedius latinus* Gridelli, 1938 - Staphylinidae - INPN n°243080
- *Quedius levasseuri* Coiffait, 1964 - Staphylinidae - INPN n°243091
- *Quedius levicollis* (Brullé, 1832) - Staphylinidae - INPN n°243092
- *Quedius limbatus* (Heer, 1839) - Staphylinidae - INPN n°9814
- *Quedius longicornis* Kraatz, 1857 - Staphylinidae - INPN n°243081
- *Quedius lucidulus* Erichson, 1839 - Staphylinidae - INPN n°243110
- *Quedius mandli* Bernhauer, 1910 - Staphylinidae - INPN n°243069
- *Quedius maurorufus* (Gravenhorst, 1806) - Staphylinidae - INPN n°243111
- *Quedius maurus* (C. Sahlberg, 1830) - Staphylinidae - INPN n°9815
- *Quedius mesomelinus* (Marsham, 1802) - Staphylinidae - INPN n°243082
- *Quedius mesomelinus mesomelinus* (Marsham, 1802) - Staphylinidae - INPN n°252969
- *Quedius microps* Gravenhorst, 1847 - Staphylinidae - INPN n°243083
- *Quedius molochinus* (Gravenhorst, 1806) - Staphylinidae - INPN n°243093
- *Quedius muscorum* Brisout de Barneville, 1863 - Staphylinidae - INPN n°243112
- *Quedius nemoralis* Baudi, 1848 - Staphylinidae - INPN n°243113
- *Quedius nemoralis nemoralis* Baudi, 1848 - Staphylinidae - INPN n°252975
- *Quedius nigriceps* Kraatz, 1857 - Staphylinidae - INPN n°243114
- *Quedius nigriceps nigriceps* Kraatz, 1857 - Staphylinidae - INPN n°252976
- *Quedius nigrocaeruleus* Fauvel, 1876 - Staphylinidae - INPN n°243084
- *Quedius obscuripennis* Bernhauer, 1901 - Staphylinidae - INPN n°243115
- *Quedius obscuripennis arvernus* Herman, 2001 - Staphylinidae - INPN n°252977
- *Quedius obscuripennis pyrenaeicola* Coiffait, 1963 - Staphylinidae - INPN n°252978
- *Quedius ochripennis* (Ménétriés, 1832) - Staphylinidae - INPN n°243085
- *Quedius ochropterus* Erichson, 1840 - Staphylinidae - INPN n°9819
- *Quedius ochropterus ochropterus* Erichson, 1840 - Staphylinidae - INPN n°252979
- *Quedius paradisianus* (Heer, 1839) - Staphylinidae - INPN n°9821
- *Quedius paradisianus paradisianus* (Heer, 1839) - Staphylinidae - INPN n°252980
- *Quedius persimilis* Mulsant & Rey, 1876 - Staphylinidae - INPN n°243116
- *Quedius picipes* (Mannerheim, 1830) - Staphylinidae - INPN n°243117
- *Quedius plagiatus* Mannerheim, 1843 - Staphylinidae - INPN n°243089
- *Quedius plancus* Erichson, 1840 - Staphylinidae - INPN n°9822
- *Quedius praecox* (Gravenhorst, 1802) - Staphylinidae - INPN n°243118
- *Quedius punctatellus* (Heer, 1839) - Staphylinidae - INPN n°243070

- *Quedius puncticollis* (Thomson, 1867) - Staphylinidae - INPN n°243086
- *Quedius pyrenaeus* Brisout de Barneville, 1863 - Staphylinidae - INPN n°243119
- *Quedius riparius* F. Kellner, 1843 - Staphylinidae - INPN n°243120
- *Quedius schatzmayri* Gridelli, 1922 - Staphylinidae - INPN n°243121
- *Quedius scintillans* (Gravenhorst, 1806) - Staphylinidae - INPN n°9827
- *Quedius scitus* (Gravenhorst, 1806) - Staphylinidae - INPN n°243087
- *Quedius scribae* Ganglbauer, 1895 - Staphylinidae - INPN n°243122
- *Quedius segersi* Herman, 2001 - Staphylinidae - INPN n°243123
- *Quedius semiaeneus* Stephens, 1833 - Staphylinidae - INPN n°9830
- *Quedius semiobscurus* (Marsham, 1802) - Staphylinidae - INPN n°243124
- *Quedius semiobscurus semiobscurus* (Marsham, 1802) - Staphylinidae - INPN n°252981
- *Quedius simplicifrons* Fairmaire, 1861 - Staphylinidae - INPN n°243094
- *Quedius solarii* Gridelli, 1924 - Staphylinidae - INPN n°243125
- *Quedius subalpestris* Coiffait, 1963 - Staphylinidae - INPN n°243126
- *Quedius suturalis* Kiesenwetter, 1845 - Staphylinidae - INPN n°243127
- *Quedius suturalis suturalis* Kiesenwetter, 1845 - Staphylinidae - INPN n°252982
- *Quedius truncicola* Fairmaire & Laboulbène, 1856 - Staphylinidae - INPN n°243088
- *Quedius umbrinus* Erichson, 1839 - Staphylinidae - INPN n°9838
- *Quedius unicolor* Kiesenwetter, 1847 - Staphylinidae - INPN n°9843
- *Quedius vasconicus* Jarrige, 1972 - Staphylinidae - INPN n°243128
- *Quedius virgulatus* Erichson, 1840 - Staphylinidae - INPN n°243129
- *Quedius xanthippae* Lohse, 1963 - Staphylinidae - INPN n°243130
- *Quedius xanthopus* Erichson, 1839 - Staphylinidae - INPN n°9846
- *Rabdocerus foveolatus* (Ljungh, 1823) - Salpingidae - INPN n°224113
- *Rabdocerus gabrieli* (Gerhardt, 1901) - Salpingidae - INPN n°224114
- *Rabigus pullus* (Nordmann, 1837) - Staphylinidae - INPN n°242963
- *Rabigus tenuis* (Fabricius, 1793) - Staphylinidae - INPN n°242964
- *Ranunculiphilus faeculentus* (Gyllenhal, 1837) - Curculionidae - INPN n°242676
- *Ranunculiphilus italicus* (C. Brisout, 1869) - Curculionidae - INPN n°242678
- *Ranunculiphilus lycoctoni* (Hustache, 1917) - Curculionidae - INPN n°242677
- *Raymondionymus burlei* (Secq & Secq, 1996) - Raymondionymidae - INPN n°242810
- *Raymondionymus fossor* (Aubé, 1861) - Raymondionymidae - INPN n°242811
- *Raymondionymus hoffmanni* Hervé, 1949 - Raymondionymidae - INPN n°242812
- *Raymondionymus laevithorax* (Perris, 1876) - Raymondionymidae - INPN n°242813
- *Raymondionymus laneyriei* Hervé, 1949 - Raymondionymidae - INPN n°242814
- *Raymondionymus lavagnei* V. Mayet, 1898 - Raymondionymidae - INPN n°242815

- *Raymondionymus longicollis* Perris, 1869 - Raymondionymidae - INPN n°14773
- *Raymondionymus ochsi* Hervé, 1949 - Raymondionymidae - INPN n°242816
- *Raymondionymus ochsi ochsi* Hervé, 1949 - Raymondionymidae - INPN n°252927
- *Raymondionymus ochsi problematicus* Hervé, 1949 - Raymondionymidae - INPN n°252928
- *Raymondionymus perrisi* (Grenier, 1864) - Raymondionymidae - INPN n°242817
- *Raymondionymus vincenti* (Secq & Secq, 1996) - Raymondionymidae - INPN n°242818
- *Reesa vespulae* (Milliron, 1939) - Dermestidae - INPN n°223318
- *Reicheia lucifuga* Saulcy, 1862 - Carabidae - INPN n°222955
- *Reicheia lucifuga coiffaiti* Jeannel, 1957 - Carabidae - INPN n°251313
- *Reicheia lucifuga lucifuga* Saulcy, 1862 - Carabidae - INPN n°251314
- *Reicheia lucifuga massanae* Jeannel, 1957 - Carabidae - INPN n°251315
- *Reicheia lucifuga zariquieyi* Holdhaus, 1924 - Carabidae - INPN n°251316
- *Reicheia palustris* Saulcy, 1870 - Carabidae - INPN n°222956
- *Reicheia palustris palustris* Saulcy, 1870 - Carabidae - INPN n°251317
- *Reicheia palustris setosa* Holdhaus, 1924 - Carabidae - INPN n°251318
- *Reichenbachia chevrieri* (Aubé, 1844) - Staphylinidae - INPN n°244263
- *Reichenbachia juncorum* Leach, 1817 - Staphylinidae - INPN n°244264
- *Reichenbachia nigriventris* (Schaum, 1859) - Staphylinidae - INPN n°244265
- *Reitterelater bouyoni* (Chassain, 1992) - Elateridae - INPN n°240488 - **UICN** (NT 2009)
- *Reitterelater dubius* Platia & Cate, 1990 - Elateridae - INPN n°240489
- *Remus filum* (Kiesenwetter, 1849) - Staphylinidae - INPN n°242961
- *Remus pruinus* (Erichson, 1840) - Staphylinidae - INPN n°242962
- *Remus sericeus* Holme, 1837 - Staphylinidae - INPN n°9905
- *Revelieria genei* (Aubé, 1850) - Latridiidae - INPN n°235096
- *Rhabdorrhynchus menetriesii* (Gyllenhal, 1842) - Curculionidae - INPN n°242217
- *Rhabdorrhynchus mixtus* (Fabricius, 1792) - Curculionidae - INPN n°13480
- *Rhabdorrhynchus seriegranosus* Chevrolat, 1873 - Curculionidae - INPN n°242218
- *Rhacopus sahlbergi* (Mannerheim, 1823) - Eucnemidae - INPN n°234853
- *Rhagium bifasciatum* Fabricius, 1775 - Cerambycidae - INPN n°12205
- *Rhagium inquisitor* Linnaeus, 1758 - Cerambycidae - INPN n°12206
- *Rhagium inquisitor inquisitor* Linnaeus, 1758 - Cerambycidae - INPN n°251495
- *Rhagium mordax* (De Geer, 1775) - Cerambycidae - INPN n°12207
- *Rhagium sycophanta* (Schrank, 1781) - Cerambycidae - INPN n°12208
- *Rhagonycha atra* (Linnaeus, 1767) - Cantharidae - INPN n°222244
- *Rhagonycha chlorotica* Gené, 1839 - Cantharidae - INPN n°222245
- *Rhagonycha confusa* Dahlgren, 1975 - Cantharidae - INPN n°222246

- *Rhagonycha elongata* (Fallén, 1807) - Cantharidae - INPN n°11583
- *Rhagonycha femoralis* (Brullé, 1832) - Cantharidae - INPN n°11584
- *Rhagonycha fulva* (Scopoli, 1763) - Cantharidae - (en) Common Red Soldier Beetle - INPN n°11585 - **Ra** - 26 - 38
- *Rhagonycha fuscitibia* Rey, 1891 - Cantharidae - INPN n°222247
- *Rhagonycha galiciana* Gougelet, 1859 - Cantharidae - INPN n°222248
- *Rhagonycha gallica* Pic, 1923 - Cantharidae - INPN n°222249
- *Rhagonycha herbea* Marseul, 1864 - Cantharidae - INPN n°222250
- *Rhagonycha lignosa* (Müller, 1764) - Cantharidae - INPN n°11682
- *Rhagonycha lutea* (Müller, 1764) - Cantharidae - INPN n°222251
- *Rhagonycha maculicollis* Maerkel, 1852 - Cantharidae - INPN n°222252
- *Rhagonycha meridionalis* Dahlgren, 1975 - Cantharidae - INPN n°222253
- *Rhagonycha morio* Kiesenwetter, 1851 - Cantharidae - INPN n°222254
- *Rhagonycha nigriceps* (Waltl, 1838) - Cantharidae - INPN n°11684
- *Rhagonycha nigripes* Redtenbacher, 1842 - Cantharidae - INPN n°222255
- *Rhagonycha nigriventris* Motschulsky, 1860 - Cantharidae - INPN n°222256 - **Ra** - 26
- *Rhagonycha pedemontana* Baudi, 1871 - Cantharidae - INPN n°222257
- *Rhagonycha testacea* (Linnaeus, 1758) - Cantharidae - INPN n°11686
- *Rhagonycha translucida* (Krynicky, 1832) - Cantharidae - INPN n°222258
- *Rhagonycha varians* (Rosenhauer, 1856) - Cantharidae - INPN n°222259
- *Rhamnusium bicolor* (Schrank, 1781) - Cerambycidae - INPN n°223185
- *Rhamnusium bicolor bicolor* (Schrank, 1781) - Cerambycidae - INPN n°251494
- *Rhamphus cerdanicus* Tempère, 1982 - Curculionidae - INPN n°16384
- *Rhamphus oxyacanthae* (Marsham, 1802) - Curculionidae - INPN n°242452
- *Rhamphus pulicarius* (Herbst, 1795) - Curculionidae - INPN n°16381
- *Rhamphus subaeneus* Illiger, 1807 - Curculionidae - INPN n°242453
- *Rhantus bistratus* (Bergsträsser, 1778) - Dytiscidae - INPN n°223440 - **Ra** - Zone Humides
- *Rhantus consputus* (Sturm, 1834) - Dytiscidae - INPN n°223441 - Zone Humides
- *Rhantus exsoletus* (Forster, 1771) - Dytiscidae - INPN n°223442 - **Ra** - Zone Humides
- *Rhantus frontalis* (Marsham, 1802) - Dytiscidae - INPN n°223443 - **Ra** - Zone Humides
- *Rhantus grapii* (Gyllenhal, 1808) - Dytiscidae - INPN n°223439 - Zone Humides
- *Rhantus hispanicus* Sharp, 1882 - Dytiscidae - INPN n°223444 - Zone Humides
- *Rhantus latitans* Sharp, 1882 - Dytiscidae - INPN n°223445 - Zone Humides
- *Rhantus notaticollis* (Aubé, 1837) - Dytiscidae - INPN n°223446 - Zone Humides
- *Rhantus suturalis* (MacLeay, 1825) - Dytiscidae - INPN n°9558 - **Ra** - Zone Humides
- *Rhantus suturellus* (Harris, 1828) - Dytiscidae - INPN n°223447 - Zone Humides
- *Rhaphitropis marchica* (Herbst, 1797) - Anthribidae - INPN n°234607

- *Rhaphitropis oxyacanthae* (Brisout, 1863) - Anthribidae - INPN n°234608
- *Rhaphitropis pudens* - Anthribidae - **Taxon absent** du référentiel de l'INPN (2008). - **Ra** - 26
- *Rhinocyllus conicus* (Froelich, 1792) - Curculionidae - INPN n°14145
- *Rhinomias forticornis* (Boheman, 1846) - Curculionidae - INPN n°13565
- *Rhinoncus albicinctus* Gyllenhal, 1837 - Curculionidae - INPN n°14928
- *Rhinoncus bruchoides* (Herbst, 1784) - Curculionidae - INPN n°14909
- *Rhinoncus castor* (Fabricius, 1792) - Curculionidae - INPN n°14900
- *Rhinoncus henningsi* Wagner, 1936 - Curculionidae - INPN n°14920
- *Rhinoncus inconspectus* (Herbst, 1795) - Curculionidae - INPN n°14922 - **Ra**
- *Rhinoncus pericarpus* (Linnaeus, 1758) - Curculionidae - INPN n°242675
- *Rhinoncus perpendicularis* (Reich, 1797) - Curculionidae - INPN n°14930 - **Ra**
- *Rhinusa antirrhini* (Paykull, 1800) - Curculionidae - INPN n°242398
- *Rhinusa asellus* (Gravenhorst, 1807) - Curculionidae - INPN n°242399 - **Ra**
- *Rhinusa collina* (Gyllenhal, 1813) - Curculionidae - INPN n°242401
- *Rhinusa depressa* (Rottenberg, 1871) - Curculionidae - INPN n°242402
- *Rhinusa herbarum* (H. Brisout, 1862) - Curculionidae - INPN n°242403
- *Rhinusa linariae* (Panzer, 1792) - Curculionidae - INPN n°242404
- *Rhinusa littorea* (H. Brisout, 1862) - Curculionidae - INPN n°242405
- *Rhinusa melas* (Boheman, 1838) - Curculionidae - INPN n°242406
- *Rhinusa neta* (Germar, 1821) - Curculionidae - INPN n°242407
- *Rhinusa neta neta* (Germar, 1821) - Curculionidae - INPN n°252818
- *Rhinusa tetra* (Fabricius, 1792) - Curculionidae - INPN n°242408
- *Rhinusa thapsicola* (Germar, 1821) - Curculionidae - INPN n°242409
- *Rhinusa unciipes* (Desbrochers, 1893) - Curculionidae - INPN n°242410
- *Rhinusa vestita* (Germar, 1821) - Curculionidae - INPN n°242411
- *Rhithrodytes bimaculatus* (Dufour, 1852) - Dytiscidae - INPN n°223355 - Zone Humides
- *Rhithrodytes crux* (Fabricius, 1792) - Dytiscidae - INPN n°223356 - **Ra** - Zone Humides
- *Rhithrodytes sexguttatus* (Aubé, 1838) - Dytiscidae - INPN n°223357 - Corse - Zone Humides
- *Rhizophagus aeneus* Richter, 1820 - Monotomidae - INPN n°235190
- *Rhizophagus bipustulatus* (Fabricius, 1792) - Monotomidae - INPN n°9038
- *Rhizophagus brancsiki* Reitter, 1905 - Monotomidae - INPN n°235193
- *Rhizophagus cribratus* Gyllenhal, 1827 - Monotomidae - INPN n°235189
- *Rhizophagus depressus* (Fabricius, 1792) - Monotomidae - INPN n°235191
- *Rhizophagus dispar* (Paykull, 1800) - Monotomidae - INPN n°235194
- *Rhizophagus ferrugineus* (Paykull, 1800) - Monotomidae - INPN n°235195
- *Rhizophagus grandis* Gyllenhal, 1827 - Monotomidae - INPN n°235192

- *Rhizophagus nitidulus* (Fabricius, 1798) - Monotomidae - INPN n°235196
- *Rhizophagus oblongicollis* Blatch & Horner, 1892 - Monotomidae - INPN n°235197
- *Rhizophagus parallelocollis* Gyllenhal, 1827 - Monotomidae - (en) Graveyard Beetle - INPN n°235198
- *Rhizophagus parvulus* (Paykull, 1800) - Monotomidae - INPN n°235199
- *Rhizophagus perforatus* Erichson, 1845 - Monotomidae - INPN n°235200
- *Rhizophagus picipes* (Olivier, 1790) - Monotomidae - INPN n°235201
- *Rhizophagus unicolor* Lucas, 1846 - Monotomidae - INPN n°235202
- *Rhizotrogus aestivus* (Olivier, 1789) - Melolonthidae - INPN n°10907
- *Rhizotrogus cicatricosus* Mulsant, 1842 - Melolonthidae - INPN n°10908
- *Rhizotrogus maculicollis* Villa & Villa, 1833 - Melolonthidae - INPN n°10906
- *Rhizotrogus majalis* - **Taxon absent** du référentiel de l'INPN (2008). - **Ra** - 38 - 69
- *Rhizotrogus marginipes* Mulsant, 1842 - Melolonthidae - INPN n°10905
- *Rhizotrogus mascarauxi* Desbrochers, 1895 - Melolonthidae - INPN n°10909
- *Rhizotrogus sassariensis* Perris, 1870 - Melolonthidae - INPN n°200581
- *Rhodocyrtus cribripennis* (Desbrochers, 1869) - Rhynchitidae - INPN n°240301
- *Rhopalapion longirostre* (Olivier, 1807) - Apionidae - INPN n°242029
- *Rhopalocerus rondanii* (Villa & Villa, 1833) - Zopheridae - INPN n°224170
- *Rhopalodontus baudueri* Abeille de Perrin, 1874 - Ciidae - INPN n°234626
- *Rhopalodontus perforatus* (Gyllenhal, 1813) - Ciidae - INPN n°234627
- *Rhopalodontus populi* C. & H. Brisout de Barneville, 1877 - Ciidae - INPN n°234628
- *Rhopalomesites tardyi* (Curtis, 1825) - Curculionidae - INPN n°242189
- *Rhynchaenus xylostei* Clairville, 1798 - Curculionidae - INPN n°242451
- *Rhynchites auratus* (Scopoli, 1763) - Rhynchitidae - INPN n°17481
- *Rhynchites bacchus* (Linnaeus, 1758) - Rhynchitidae - INPN n°17474
- *Rhynchites giganteus* Krynicki, 1832 - Rhynchitidae - INPN n°17466
- *Rhynchophorus ferrugineus* (Olivier, 1790) - Dryophthoridae - INPN n°328478
- *Rhyncolus ater* (Linnaeus, 1758) - Curculionidae - INPN n°242195
- *Rhyncolus elongatus* (Gyllenhal, 1827) - Curculionidae - INPN n°242196
- *Rhyncolus punctatulus* Boheman, 1838 - Curculionidae - INPN n°242197
- *Rhyncolus reflexus* Boheman, 1838 - Curculionidae - INPN n°242200
- *Rhyncolus sculpturatus* Walzl, 1839 - Curculionidae - INPN n°242198
- *Rhyncolus strangulatus* Perris, 1852 - Curculionidae - INPN n°242199
- *Rhysodes sulcatus* (Fabricius, 1787) - Carabidae - INPN n°222951
- *Rhysothorax rufus* (Fabricius, 1792) - Aegialiidae - INPN n°200585
- *Rhyssemus algiricus* Lucas, 1846 - Aphodiidae - INPN n°10785 - **Ra**
- *Rhyssemus algiricus marqueti* Lucas, 1846 - Aphodiidae - INPN n°200587

- *Rhyssemus germanus* (Linnaeus, 1767) - Aphodiidae - INPN n°10782 - **Ra**
- *Rhyssemus limborarius* Petrovitz, 1963 - Aphodiidae - INPN n°200588 - **Ra**
- *Rhyssemus plicatus* (Germar, 1817) - Aphodiidae - INPN n°10792
- *Rhyssemus sardous* Pierotti, 1980 - Aphodiidae - INPN n°200589
- *Rhyssemus sulcatus* (Olivier, 1789) - Aphodiidae - INPN n°10790
- *Rhyssemus verrucosus* Mulsant, 1842 - Aphodiidae - INPN n°10783 - **Ra**
- *Rhytideres plicatus* (Olivier, 1790) - Curculionidae - INPN n°242638
- *Rhyzobius bassus* Normand, 1938 - Coccinellidae - INPN n°239135
- *Rhyzobius bipartitus* Fuente, 1918 - Coccinellidae - INPN n°239136
- *Rhyzobius chrysomeloides* (Herbst, 1792) - Coccinellidae - INPN n°11141
- *Rhyzobius forestieri* (Mulsant, 1853) - Coccinellidae - INPN n°239137
- *Rhyzobius litura* (Fabricius, 1787) - Coccinellidae - INPN n°11142
- *Rhyzobius lophanthae* (Blaisdell, 1892) - Coccinellidae - INPN n°239138
- *Rhyzopertha dominica* (Fabricius, 1792) - Bostrichidae - (en) Lesser Grain-borer - INPN n°222051
- *Riolus cupreus* (Müller, 1806) - Elmidae - INPN n°240518 - Zone Humides
- *Riolus illiesi* Steffan, 1958 - Elmidae - INPN n°240519 - Zone Humides
- *Riolus subviolaceus* (Müller, 1817) - Elmidae - INPN n°240520 - **Ra** - Zone Humides
- *Ripidius abeillei* Chobaut, 1891 - Ripiphoridae - INPN n°235371
- *Ripidius quadriceps* Abeille de Perrin, 1872 - Ripiphoridae - INPN n°235373
- *Ripiphorus subdipterus* Bosc d'Antic, 1792 - Ripiphoridae - INPN n°235370
- *Rodolia cardinalis* (Mulsant, 1850) - Coccinellidae - INPN n°239108
- *Ropalopus clavipes* (Fabricius, 1775) - Cerambycidae - INPN n°223123
- *Ropalopus femoratus* (Linnaeus, 1758) - Cerambycidae - INPN n°12354
- *Ropalopus insubricus* (Germar, 1824) - Cerambycidae - INPN n°223121 - **UICN** (NT 2009)
- *Ropalopus ungaricus* (Herbst, 1784) - Cerambycidae - INPN n°223120 - **UICN** (EN 2009)
- *Ropalopus varini* (Bedel, 1870) - Cerambycidae - INPN n°223122 - **Ra**
- *Rosalia alpina* (Linnaeus, 1758) - Cerambycidae - Rosalie des Alpes - INPN n°12348{{barre}}**Ra** (Assez menacée)  
- **UICN** (VU 1996) - **Fr** (VU Protégée) - 05 - 73
- *Royerella argodi* Fagniez, 1917 - Leiodidae - INPN n°223814
- *Royerella cularensis* Jeannel, 1952 - Leiodidae - INPN n°223815
- *Royerella tarissani* (Bedel, 1878) - Leiodidae - INPN n°223816
- *Royerella tarissani bettingeri* Bettinger, 1923 - Leiodidae - INPN n°251608
- *Royerella tarissani ferrierensis* Fagniez, 1917 - Leiodidae - INPN n°251609
- *Royerella tarissani gaveti* Laneyrie, 1955 - Leiodidae - INPN n°251610
- *Royerella tarissani henroti* Jeannel, 1948 - Leiodidae - INPN n°251611
- *Royerella tarissani hustachei* Fagniez, 1917 - Leiodidae - INPN n°251612

- *Royerella tarissani lentensis* Fagniez, 1917 - Leiodidae - INPN n°251613
- *Royerella tarissani rivularis* Bettinger, 1923 - Leiodidae - INPN n°251614
- *Royerella tarissani tarissani* (Bedel, 1878) - Leiodidae - INPN n°251615
- *Royerella tarissani vertacomicora* Fagniez, 1917 - Leiodidae - INPN n°251616
- *Royerella villardi* (Bedel, 1884) - Leiodidae - INPN n°223817 - **Ra**
- *Royerella villardi sermeti* Jeannel, 1948 - Leiodidae - INPN n°251617
- *Royerella villardi villardi* (Bedel, 1884) - Leiodidae - INPN n°251618
- *Rugilus angustatus* (Geoffroy, 1785) - Staphylinidae - INPN n°243361
- *Rugilus erichsonii* (Fauvel, 1867) - Staphylinidae - INPN n°243362
- *Rugilus festivus* (Mulsant & Rey, 1853) - Staphylinidae - INPN n°243363
- *Rugilus geniculatus* (Erichson, 1839) - Staphylinidae - INPN n°243364
- *Rugilus orbiculatus* (Paykull, 1789) - Staphylinidae - INPN n°243365
- *Rugilus pecticensis* (Coiffait, 1939) - Staphylinidae - INPN n°243366
- *Rugilus rufipes* Germar, 1836 - Staphylinidae - INPN n°243367
- *Rugilus similis* (Erichson, 1839) - Staphylinidae - INPN n°243368
- *Rugilus subtilis* (Erichson, 1840) - Staphylinidae - INPN n°243369
- *Rushia parreyssi* (Mulsant, 1856) - Melandryidae - INPN n°223982
- *Ruteria porcheti* (Hoffmann, 1935) - Curculionidae - INPN n°242480
- *Rutidosoma fallax* (Otto, 1897) - Curculionidae - INPN n°14826
- *Rutidosoma globulus* (Herbst, 1795) - Curculionidae - INPN n°14823
- *Rutpela maculata* (Poda, 1761) - Cerambycidae - INPN n°223152 - **Ra**
- *Rybaxis longicornis* (Leach, 1817) - Staphylinidae - INPN n°244262
- *Rypobius praetermissus* Bowstead, 1999 - Corylophidae - INPN n°234682
- *Salpingus aeneus* (Olivier, 1807) - Salpingidae - INPN n°224103
- *Salpingus planirostris* (Fabricius, 1787) - Salpingidae - INPN n°224102 - **Ra**
- *Salpingus ruficollis* (Linnaeus, 1761) - Salpingidae - INPN n°224104
- *Salpingus tapirus* (Abeille de Perrin, 1874) - Salpingidae - INPN n°224105
- *Saperda carcharias* (Linnaeus, 1758) - Cerambycidae - (en) Poplar Borer - INPN n°223066
- *Saperda octopunctata* (Scopoli, 1772) - Cerambycidae - INPN n°12480
- *Saperda perforata* (Pallas, 1773) - Cerambycidae - INPN n°223068
- *Saperda populnea* (Linnaeus, 1758) - Cerambycidae - (en) Small Poplar Borer - INPN n°12481
- *Saperda punctata* (Linnaeus, 1767) - Cerambycidae - INPN n°223067
- *Saperda scalaris* (Linnaeus, 1758) - Cerambycidae - INPN n°12482
- *Saperda similis* Laicharting, 1784 - Cerambycidae - INPN n°12483
- *Saphanus piceus* (Laicharting, 1784) - Cerambycidae - INPN n°223144
- *Saphanus piceus piceus* (Laicharting, 1784) - Cerambycidae - INPN n°251487



- *Saprinus acuminatus* (Fabricius, 1798) - Histeridae - INPN n°223542
- *Saprinus aegialius* Reitter, 1884 - Histeridae - INPN n°223552
- *Saprinus aeneus* (Fabricius, 1775) - Histeridae - INPN n°10472
- *Saprinus algericus* (Paykull, 1811) - Histeridae - INPN n°10471
- *Saprinus caerulescens* (Hoffmann, 1803) - Histeridae - INPN n°223541
- *Saprinus calatravensis* Fuente, 1899 - Histeridae - INPN n°223548
- *Saprinus chalcites* (Illiger, 1807) - Histeridae - INPN n°223547
- *Saprinus detersus* (Illiger, 1807) - Histeridae - INPN n°10468
- *Saprinus furvus* Erichson, 1834 - Histeridae - INPN n°10469
- *Saprinus georgicus* Marseul, 1862 - Histeridae - INPN n°10473
- *Saprinus godet* (Brullé, 1832) - Histeridae - INPN n°223540
- *Saprinus gomyi* Secq & Secq, 1995 - Histeridae - INPN n°223555
- *Saprinus immundus* (Gyllenhal, 1827) - Histeridae - INPN n°223553
- *Saprinus lautus* Erichson, 1839 - Histeridae - INPN n°223543
- *Saprinus lugens* Erichson, 1834 - Histeridae - INPN n°223544
- *Saprinus maculatus* (Rossi, 1792) - Histeridae - INPN n°10466
- *Saprinus melas* Küster, 1849 - Histeridae - INPN n°10474
- *Saprinus pastoralis* Jacquelin du Val, 1852 - Histeridae - INPN n°223556
- *Saprinus pharao* Marseul, 1855 - Histeridae - INPN n°223554
- *Saprinus planiusculus* Motschulsky, 1849 - Histeridae - INPN n°223546
- *Saprinus politus* (Brahm, 1790) - Histeridae - INPN n°223551
- *Saprinus politus politus* (Brahm, 1790) - Histeridae - INPN n°251518
- *Saprinus semistriatus* (Scriba, 1790) - Histeridae - INPN n°10475
- *Saprinus subnitescens* Bickhardt, 1909 - Histeridae - INPN n°10478
- *Saprinus tenuistrius* Marseul, 1855 - Histeridae - INPN n°200643
- *Saprinus tenuistrius sparsutus* Solskij, 1876 - Histeridae - INPN n°10479
- *Saprinus virescens* (Paykull, 1798) - Histeridae - INPN n°223549
- *Satrapes sartorii* (Redtenbacher, 1858) - Histeridae - INPN n°223599
- *Satrapes sartorii peyerimhoffi* Bedel, 1899 - Histeridae - INPN n°251526
- *Satrapes sartorii sartorii* (Redtenbacher, 1858) - Histeridae - INPN n°251525
- *Saulcyella schmidtii* (Maerkel, 1844) - Staphylinidae - INPN n°244380
- *Scaphidema metallicum* (Fabricius, 1792) - Tenebrionidae - INPN n°244657
- *Scaphidium quadrimaculatum* Olivier, 1790 - Staphylinidae - INPN n°10433
- *Scaphisoma agaricinum* (Linnaeus, 1758) - Staphylinidae - INPN n°244517
- *Scaphisoma balcanicum* Tamanini, 1954 - Staphylinidae - INPN n°244518
- *Scaphisoma boleti* (Panzer, 1793) - Staphylinidae - INPN n°244519

- *Scaphisoma boreale* Lundblad, 1952 - Staphylinidae - INPN n°244520
- *Scaphisoma loebli* Tamanini, 1969 - Staphylinidae - INPN n°244521
- *Scaphisoma subalpinum* Reitter, 1881 - Staphylinidae - INPN n°244522
- *Scaphium immaculatum* (Olivier, 1790) - Staphylinidae - INPN n°10431
- *Scarabaeus laticollis* Linnaeus, 1767 - Scarabaeidae - INPN n°10807 - **Ra**
- *Scarabaeus pius* (Illiger, 1803) - Scarabaeidae - INPN n°10803
- *Scarabaeus sacer* Linnaeus, 1758 - Scarabaeidae - INPN n°10804
- *Scarabaeus semipunctatus* Fabricius, 1792 - Scarabaeidae - INPN n°10808
- *Scarabaeus typhon* (Fischer, 1824) - Scarabaeidae - INPN n°10805 - **Ra**
- *Scarites buparius* (Förster, 1771) - Carabidae - INPN n°8542
- *Scarodytes halensis* (Fabricius, 1787) - Dytiscidae - INPN n°223354 - **Ra** - Zone Humides
- *Scarodytes nigriventris* (Zimmermann, 1919) - Dytiscidae - INPN n°8212 - Corse - Zone Humides
- *Scaurus atratus* Fabricius, 1775 - Tenebrionidae - INPN n°244658
- *Scaurus punctatus* Fabricius, 1798 - Tenebrionidae - INPN n°244659
- *Scaurus striatus* Fabricius, 1792 - Tenebrionidae - INPN n°244660
- *Scaurus tristis* Olivier, 1795 - Tenebrionidae - INPN n°11971
- *Schistoceros bimaculatus* (Olivier, 1790) - Bostrichidae - INPN n°222057
- *Sciaphilus asperatus* (Bonsdorff, 1785) - Curculionidae - INPN n°13818
- *Sciaphilus costulatus* Kiesenwetter, 1851 - Curculionidae - INPN n°13820
- *Sciodrepoides fumatus* (Spence, 1815) - Leiodidae - INPN n°223921
- *Sciodrepoides fumatus fumatus* (Spence, 1815) - Leiodidae - INPN n°251684
- *Sciodrepoides watsoni* (Spence, 1815) - Leiodidae - INPN n°223922
- *Sciodrepoides watsoni watsoni* (Spence, 1815) - Leiodidae - INPN n°251685
- *Scirtes hemisphaericus* (Linnaeus, 1767) - Scirtidae - **Taxon absent** du référentiel de l'INPN (2008). - **Ra** - Zone Humides
- *Scirtes orbicularis* (Panzer, 1793) - Scirtidae - INPN n°224119 - Zone Humides
- *Scobicia chevrieri* (Villa & Villa, 1835) - Bostrichidae - INPN n°11893
- *Scobicia pustulata* (Fabricius, 1801) - Bostrichidae - INPN n°11894
- *Scolytogenes jalapae* (Letzner, 1848) - Curculionidae - INPN n°325374
- *Scolytus amygdali* Guerin, 1847 - Curculionidae - INPN n°242329
- *Scolytus carpini* (Ratzeburg, 1837) - Curculionidae - INPN n°242330
- *Scolytus ensifer* Eichhoff, 1881 - Curculionidae - INPN n°242331
- *Scolytus intricatus* (Ratzeburg, 1837) - Curculionidae - INPN n°12919
- *Scolytus kirschii* Skalitzky, 1876 - Curculionidae - INPN n°242332
- *Scolytus kirschii fasciatus* Reitter, 1890 - Curculionidae - INPN n°252813
- *Scolytus kirschii kirschii* Skalitzky, 1876 - Curculionidae - INPN n°252812

- *Scolytus koenigi* Schevyrew, 1890 - Curculionidae - INPN n°242333
- *Scolytus laevis* Chapuis, 1869 - Curculionidae - INPN n°242334
- *Scolytus mali* (Bechstein, 1805) - Curculionidae - (en) Large Fruit Bark Beetle - INPN n°12921
- *Scolytus multistriatus* (Marsham, 1802) - Curculionidae - (en) Small Elm Bark Beetle - INPN n°242335
- *Scolytus multistriatus multistriatus* (Marsham, 1802) - Curculionidae - INPN n°252814
- *Scolytus pygmaeus* (Fabricius, 1787) - Curculionidae - INPN n°242336
- *Scolytus ratzeburgii* Janson, 1856 - Curculionidae - INPN n°242337
- *Scolytus rugulosus* (Müller, 1818) - Curculionidae - (en) Fruit Bark Beetle - INPN n°242338
- *Scolytus scolytus* (Fabricius, 1775) - Curculionidae - (en) Large Elm Bark Beetle - INPN n°242339
- *Scolytus sulcifrons* Rey, 1892 - Curculionidae - INPN n°242340
- *Scolytus triarmatus* (Eggers, 1912) - Curculionidae - INPN n°242341
- *Scopaeus ampliatus* Binaghi, 1935 - Staphylinidae - INPN n°243340
- *Scopaeus anxius* Mulsant & Rey, 1861 - Staphylinidae - INPN n°243341
- *Scopaeus brevicuspis* Binaghi, 1935 - Staphylinidae - INPN n°243342
- *Scopaeus cylindricus* Ochs, 1953 - Staphylinidae - INPN n°243343
- *Scopaeus debilis* Hochhuth, 1851 - Staphylinidae - INPN n°243344
- *Scopaeus didymus* Erichson, 1840 - Staphylinidae - INPN n°243345
- *Scopaeus gracilis* (Sperk, 1835) - Staphylinidae - INPN n°243346
- *Scopaeus laevigatus* (Gyllenhal, 1827) - Staphylinidae - INPN n°243347
- *Scopaeus lanceolatus* Binaghi, 1935 - Staphylinidae - INPN n°243348
- *Scopaeus littoralis* Ochs, 1958 - Staphylinidae - INPN n°243349
- *Scopaeus longicollis* Fauvel, 1873 - Staphylinidae - INPN n°243350
- *Scopaeus micropterus* Fauvel, 1873 - Staphylinidae - INPN n°243351
- *Scopaeus minimus* (Erichson, 1839) - Staphylinidae - INPN n°243352
- *Scopaeus minutus* Erichson, 1840 - Staphylinidae - INPN n°243353
- *Scopaeus portai* Luze, 1910 - Staphylinidae - INPN n°243354
- *Scopaeus pusillus* Kiesenwetter, 1843 - Staphylinidae - INPN n°243355
- *Scopaeus rubidus* Mulsant & Rey, 1855 - Staphylinidae - INPN n°243356
- *Scopaeus ryei* Wollaston, 1872 - Staphylinidae - INPN n°243357
- *Scopaeus sericans* Mulsant & Rey, 1855 - Staphylinidae - INPN n°243358
- *Scopaeus sulcicollis* (Stephens, 1833) - Staphylinidae - INPN n°243359
- *Scopaeus testaceus* Motschulsky, 1858 - Staphylinidae - INPN n°243360
- *Scotodipnus fagniezi* Jeannel, 1937 - Carabidae - INPN n°222814
- *Scotodipnus glaber* (Baudi di Selve, 1859) - Carabidae - INPN n°222815
- *Scotodipnus glaber glaber* (Baudi di Selve, 1859) - Carabidae - INPN n°251240
- *Scotodipnus glaber hypocrita* Binaghi, 1936 - Carabidae - INPN n°251241

- *Scotodipnus hirtus* Dieck, 1869 - Carabidae - INPN n°222816
- *Scotodipnus mayeti* Abeille de Perrin, 1892 - Carabidae - INPN n°222817
- *Scraptia dubia* Olivier, 1790 - Scraptiidae - INPN n°235403
- *Scraptia ferruginea* Kiesenwetter, 1861 - Scraptiidae - INPN n°235404
- *Scraptia ophthalmica* Mulsant, 1856 - Scraptiidae - INPN n°235405
- *Scybalicus oblongiusculus* (Dejean, 1829) - Carabidae - INPN n°222412
- *Scydmaenus hellwigii* (Herbst, 1792) - Scydmaenidae - INPN n°242948
- *Scydmaenus perrisi* (Reitter, 1881) - Scydmaenidae - INPN n°242949
- *Scydmaenus rufus* Müller & Kunze, 1822 - Scydmaenidae - INPN n°242950
- *Scydmaenus tarsatus* Müller & Kunze, 1822 - Scydmaenidae - INPN n°242947
- *Scydmoraphes birrus* Orousset, 1991 - Scydmaenidae - INPN n°242862
- *Scydmoraphes corsicus* Franz, 1986 - Scydmaenidae - INPN n°242863
- *Scydmoraphes deceptivus* Orousset, 1991 - Scydmaenidae - INPN n°242864
- *Scydmoraphes dubius* (Reitter, 1881) - Scydmaenidae - INPN n°242865
- *Scydmoraphes fallax* Orousset, 1991 - Scydmaenidae - INPN n°242866
- *Scydmoraphes geminus* Orousset, 1991 - Scydmaenidae - INPN n°242868
- *Scydmoraphes helvolus* (Schaum, 1844) - Scydmaenidae - INPN n°242869
- *Scydmoraphes hervei* (Brisout de Barneville, 1884) - Scydmaenidae - INPN n°242870
- *Scydmoraphes ibericus* Franz, 1961 - Scydmaenidae - INPN n°242871
- *Scydmoraphes ibericus catalanus* Franz, 1961 - Scydmaenidae - INPN n°252942
- *Scydmoraphes leptocerus* (Reitter, 1881) - Scydmaenidae - INPN n°242872
- *Scydmoraphes longicollis* (Motschulsky, 1844) - Scydmaenidae - INPN n°10332
- *Scydmoraphes minutus* (Chaudoir, 1845) - Scydmaenidae - INPN n°242873
- *Scydmoraphes myrmecophilus* (Aubé, 1861) - Scydmaenidae - INPN n°242874
- *Scydmoraphes myrmecophilus myrmecophilus* (Aubé, 1861) - Scydmaenidae - INPN n°252943
- *Scydmoraphes proximus* (Reitter, 1881) - Scydmaenidae - INPN n°242875
- *Scydmoraphes reali* Orousset, 1991 - Scydmaenidae - INPN n°242876
- *Scydmoraphes revelierei* (Reitter, 1881) - Scydmaenidae - INPN n°242877
- *Scydmoraphes revelierei revelierei* (Reitter, 1881) - Scydmaenidae - INPN n°252944
- *Scydmoraphes similis* (Reitter, 1881) - Scydmaenidae - INPN n°242878
- *Scydmoraphes sparshalli* (Denny, 1825) - Scydmaenidae - INPN n°242879
- *Scydmoraphes strictus* (Fairmaire, 1861) - Scydmaenidae - INPN n°242880
- *Scydmoraphes subcordatus* (Fairmaire, 1859) - Scydmaenidae - INPN n°242881
- *Scydmoraphes tenuicornis* (Reitter, 1881) - Scydmaenidae - INPN n°242882
- *Scymbalium anale* (Nordmann, 1837) - Staphylinidae - INPN n°243259
- *Scymnus abietis* Paykull, 1798 - Coccinellidae - INPN n°239065

- *Scymnus alpestris* Mulsant & Rey, 1857 - Coccinellidae - INPN n°239059
- *Scymnus apetzi* Mulsant, 1846 - Coccinellidae - INPN n°11108
- *Scymnus araraticus* lablokoff-Khnzorian, 1969 - Coccinellidae - INPN n°239066
- *Scymnus ater* Kugelann, 1794 - Coccinellidae - INPN n°11109
- *Scymnus auritus* Thunberg, 1795 - Coccinellidae - INPN n°11110
- *Scymnus bivulnerus* Capra & Fürsch, 1967 - Coccinellidae - INPN n°239070
- *Scymnus damryi* Weise, 1879 - Coccinellidae - INPN n°11111
- *Scymnus doriai* Capra, 1924 - Coccinellidae - INPN n°239071
- *Scymnus ferrugatus* (Moll, 1785) - Coccinellidae - INPN n°11112
- *Scymnus flagellisiphonatus* (Fürsch, 1969) - Coccinellidae - INPN n°239060
- *Scymnus fraxini* Mulsant, 1850 - Coccinellidae - INPN n°239067
- *Scymnus frontalis* (Fabricius, 1787) - Coccinellidae - INPN n°11113
- *Scymnus fulvicollis* Mulsant, 1846 - Coccinellidae - INPN n°239061
- *Scymnus haemorrhoidalis* Herbst, 1797 - Coccinellidae - INPN n°239063
- *Scymnus impexus* Mulsant, 1850 - Coccinellidae - INPN n°239068
- *Scymnus interruptus* (Goeze, 1777) - Coccinellidae - INPN n°11115
- *Scymnus limbatus* Stephens, 1831 - Coccinellidae - INPN n°239064
- *Scymnus limbatus limbatus* Stephens, 1831 - Coccinellidae - INPN n°252428
- *Scymnus marginalis* (Rossi, 1794) - Coccinellidae - INPN n°239072
- *Scymnus mediterraneus* lablokoff-Khnzorian, 1972 - Coccinellidae - INPN n°239062
- *Scymnus melanarius* Gourreau, 1970 - Coccinellidae - INPN n°239069
- *Scymnus mimulus* Capra & Fürsch, 1967 - Coccinellidae - INPN n°239073
- *Scymnus mimulus mimulus* Capra & Fürsch, 1967 - Coccinellidae - INPN n°252429
- *Scymnus nigrinus* Kugelann, 1794 - Coccinellidae - INPN n°239074
- *Scymnus pallipediformis* Günther, 1958 - Coccinellidae - INPN n°239075
- *Scymnus pallipediformis apetzoides* Capra & Fürsch, 1967 - Coccinellidae - INPN n°252430
- *Scymnus rubromaculatus* (Goeze, 1778) - Coccinellidae - INPN n°11118
- *Scymnus rufipes* (Fabricius, 1798) - Coccinellidae - INPN n°239077
- *Scymnus rufipes gallicus* Capra & Fürsch, 1967 - Coccinellidae - INPN n°252431
- *Scymnus rufipes rufipes* (Fabricius, 1798) - Coccinellidae - INPN n°252432
- *Scymnus silesiacus* Weise, 1902 - Coccinellidae - INPN n°239078
- *Scymnus subvillosus* (Goeze, 1777) - Coccinellidae - INPN n°11124
- *Scymnus suturalis* Thunberg, 1795 - Coccinellidae - INPN n°11122
- *Selatosomus aeneus* (Linnaeus, 1758) - Elateridae - INPN n°240492 - **Ra**
- *Selatosomus amplicollis* (Germar, 1843) - Elateridae - INPN n°240493
- *Selatosomus confluens* (Gebler, 1829) - Elateridae - INPN n°240494

- *Selatosomus confluens rugosus* (Germar, 1835) - Elateridae - INPN n°252465
- *Selatosomus cruciatus* (Linnaeus, 1758) - Elateridae - INPN n°240490
- *Selatosomus gravidus* (Germar, 1843) - Elateridae - INPN n°240495
- *Selatosomus melancholicus* (Fabricius, 1798) - Elateridae - INPN n°240491
- *Selatosomus melancholicus melancholicus* (Fabricius, 1798) - Elateridae - INPN n°252464
- *Semanotus laurasii* (Lucas, 1851) - Cerambycidae - INPN n°223119
- *Semanotus laurasii corsicus* (Croissandeau, 1890) - Cerambycidae - INPN n°251478
- *Semanotus laurasii laurasii* (Lucas, 1851) - Cerambycidae - INPN n°251477
- *Semanotus undatus* (Linnaeus, 1758) - Cerambycidae - INPN n°223118
- *Semiophonus signaticornis* (Duftschmid, 1812) - Carabidae - INPN n°222468
- *Sepedophilus bipunctatus* (Gravenhorst, 1802) - Staphylinidae - INPN n°243892
- *Sepedophilus bipustulatus* (Gravenhorst, 1802) - Staphylinidae - INPN n°243893
- *Sepedophilus cavicola* (Scriba, 1870) - Staphylinidae - INPN n°243894
- *Sepedophilus doderoi* (Gridelli, 1931) - Staphylinidae - INPN n°243895
- *Sepedophilus immaculatus* (Stephens, 1832) - Staphylinidae - INPN n°243896
- *Sepedophilus littoreus* (Linnaeus, 1758) - Staphylinidae - INPN n°243897
- *Sepedophilus lusitanicus* Hammond, 1973 - Staphylinidae - INPN n°243898
- *Sepedophilus marshami* (Stephens, 1832) - Staphylinidae - INPN n°243899
- *Sepedophilus nigripennis* (Stephens, 1832) - Staphylinidae - INPN n°243900
- *Sepedophilus obtusus* (Luze, 1902) - Staphylinidae - INPN n°243901
- *Sepedophilus pedicularius* (Gravenhorst, 1802) - Staphylinidae - INPN n°243902
- *Sepedophilus testaceus* (Fabricius, 1793) - Staphylinidae - INPN n°243903
- *Serangium parcesetosum* Sicard, 1929 - Coccinellidae - INPN n°239053
- *Serica brunnea* (Linnaeus, 1758) - Melolonthidae - (en) Brown Chafer - INPN n°10927
- *Sericoda bogemannii* (Gyllenhal, 1813) - Carabidae - INPN n°222385
- *Sericoda quadripunctata* (De Geer, 1774) - Carabidae - INPN n°222386
- *Sericoderus lateralis* (Gyllenhal, 1827) - Corylophidae - INPN n°10415
- *Sericotrupes niger* (Marsham, 1802) - Geotrupidae - INPN n°10554 - **Ra**
- *Sericus brunneus* (Linnaeus, 1758) - Elateridae - INPN n°240496
- *Sericus brunneus brunneus* (Linnaeus, 1758) - Elateridae - INPN n°252466
- *Sericus clarus* Gurjeva, 1972 - Elateridae - INPN n°240497
- *Sericus subaeneus* (W. Redtenbacher, 1842) - Elateridae - INPN n°240498
- *Sermylassa halensis* (Linnaeus, 1767) - Chrysomelidae - INPN n°12719 - **Ra**
- *Serropalpus barbatus* (Schaller, 1783) - Melandryidae - INPN n°223979
- *Setariola sericea* (Mulsant & Rey, 1863) - Languriidae - INPN n°235013
- *Siagona europaea* Dejean, 1826 - Carabidae - INPN n°222988

- *Siagonium quadricorne* Kirby & Spence, 1815 - Staphylinidae - INPN n°10134
- *Sibinia arenariae* Stephens, 1831 - Curculionidae - INPN n°15802
- *Sibinia attalica* (Gyllenhal, 1836) - Curculionidae - INPN n°15832
- *Sibinia femoralis* Germar, 1824 - Curculionidae - INPN n°15834
- *Sibinia gallica* Pic, 1902 - Curculionidae - INPN n°15791
- *Sibinia gallica gallica* Pic, 1902 - Curculionidae - INPN n°252816
- *Sibinia meridionalis* H. Brisout, 1867 - Curculionidae - INPN n°15793
- *Sibinia pellucens* (Scopoli, 1772) - Curculionidae - INPN n°15822
- *Sibinia phalerata* (Gyllenhal, 1836) - Curculionidae - INPN n°242392
- *Sibinia primita* (Herbst, 1795) - Curculionidae - INPN n°15805
- *Sibinia pyrrhodactyla* (Marsham, 1802) - Curculionidae - INPN n°242393
- *Sibinia seriata* (Desbrochers, 1873) - Curculionidae - INPN n°15804
- *Sibinia sodalis* Germar, 1824 - Curculionidae - (en) Golden Keyhole Weevil - INPN n°15792
- *Sibinia subelliptica* (Desbrochers, 1873) - Curculionidae - INPN n°15817
- *Sibinia subtriangulifera* Desbrochers, 1888 - Curculionidae - INPN n°15795
- *Sibinia tibialis* (Gyllenhal, 1836) - Curculionidae - INPN n°15826
- *Sibinia tychiiformis* Pic, 1902 - Curculionidae - INPN n°15787
- *Sibinia variata* (Gyllenhal, 1836) - Curculionidae - INPN n°15811
- *Sibinia viscaria* (Linnaeus, 1761) - Curculionidae - INPN n°15824
- *Sibinia vittata* Germar, 1824 - Curculionidae - INPN n°15828
- *Siettitia avenionensis* Guignot, 1925 - Dytiscidae - INPN n°223353 - **Ra** - **UICN** (NE 2010) - 01 - Zone Humides
- *Siettitia balsetensis* Abeille de Perrin, 1904 - Dytiscidae - Carabe de la grotte de Perrin - Perrin's cave beetle - INPN n°199820 - **UICN** (EX 1996) - Zone Humides
- *Sigorus porcus* (Fabricius, 1792) - Aphodiidae - INPN n°200599 - **Ra**
- *Silis nitidula* (Fabricius, 1792) - Cantharidae - INPN n°222241
- *Silpha carinata* Herbst, 1783 - Silphidae - INPN n°10370
- *Silpha obscura* Linnaeus, 1758 - Silphidae - INPN n°10372 - **Ra**
- *Silpha obscura obscura* Linnaeus, 1758 - Silphidae - INPN n°252095
- *Silpha olivieri* Bedel, 1887 - Silphidae - INPN n°234589
- *Silpha puncticollis* Lucas, 1846 - Silphidae - INPN n°10373
- *Silpha tristis* Illiger, 1798 - Silphidae - INPN n°10374
- *Silpha tyrolensis* Laicharting, 1781 - Silphidae - INPN n°10375
- *Silvanoprus fagi* (Guérin-Méneville, 1844) - Silvanidae - INPN n°224154
- *Silvanus bidentatus* (Fabricius, 1792) - Silvanidae - INPN n°224155
- *Silvanus unidentatus* (Olivier, 1790) - Silvanidae - INPN n°9045
- *Simo cremieri* (Boheman, 1843) - Curculionidae - INPN n°242586

- *Simo hirticornis* (Herbst, 1795) - Curculionidae - INPN n°242583
- *Simo planidorsis* (Seidlitz, 1866) - Curculionidae - INPN n°242588
- *Simo platysomus* (Seidlitz, 1866) - Curculionidae - INPN n°242587
- *Simo schoenherrii* (Boheman, 1843) - Curculionidae - INPN n°242585
- *Simo variegatus* (Boheman, 1843) - Curculionidae - INPN n°242584
- *Simplocaria carpathica* Hampe, 1853 - Byrrhidae - INPN n°242139
- *Simplocaria metallica* (Sturm, 1807) - Byrrhidae - INPN n°242136
- *Simplocaria semistriata* (Fabricius, 1794) - Byrrhidae - INPN n°242137
- *Simplocaria striata* Brisout, 1866 - Byrrhidae - INPN n°242138
- *Sinechostictus cribrum* (Jacquelin du Val, 1851) - Carabidae - INPN n°222843
- *Sinechostictus cribrum cribrum* (Jacquelin du Val, 1851) - Carabidae - INPN n°251246
- *Sinechostictus dahlii* (Dejean, 1831) - Carabidae - INPN n°222844
- *Sinechostictus dahlii dahlii* (Dejean, 1831) - Carabidae - INPN n°251247
- *Sinechostictus decoratus* (Duftschmid, 1812) - Carabidae - INPN n°222845
- *Sinechostictus decoratus decoratus* (Duftschmid, 1812) - Carabidae - INPN n°251248
- *Sinechostictus doderoi* (Ganglbauer, 1891) - Carabidae - INPN n°222847
- *Sinechostictus elongatus* (Dejean, 1831) - Carabidae - INPN n°222846
- *Sinechostictus inustum* (Jacquelin du Val, 1857) - Carabidae - INPN n°222848
- *Sinechostictus millerianus* (Heyden, 1883) - Carabidae - INPN n°222849
- *Sinechostictus ruficornis* (Sturm, 1825) - Carabidae - INPN n°222850
- *Sinechostictus stomoides* (Dejean, 1831) - Carabidae - INPN n°222851
- *Sinechostictus stomoides stomoides* (Dejean, 1831) - Carabidae - INPN n°251249
- *Sinodendron cylindricum* (Linnaeus, 1758) - Lucanidae - (en) Rhinoceros Beetle - INPN n°10512
- *Sinorus colliardi* (Fairmaire, 1860) - Tenebrionidae - INPN n°244646
- *Sinoxylon perforans* (Schrank, 1798) - Bostrichidae - INPN n°222060
- *Sinoxylon sexdentatum* (Olivier, 1790) - Bostrichidae - INPN n°222061
- *Sirocalodes depressicollis* (Gyllenhal, 1813) - Curculionidae - INPN n°242672
- *Sirocalodes mixtus* (Mulsant & Rey, 1858) - Curculionidae - INPN n°242673
- *Sirocalodes quercicola* (Paykull, 1792) - Curculionidae - INPN n°242674
- *Sisyphus schaefferi* (Linnaeus, 1758) - Scarabaeidae - INPN n°10811 - **Ra**
- *Sisyphus schaefferi schaefferi* (Linnaeus, 1758) - Scarabaeidae - INPN n°200601
- *Sitaris muralis* (Forster, 1771) - Meloidae - INPN n°12123
- *Sitaris solieri* Pecchioli, 1839 - Meloidae - INPN n°223998
- *Sitaris solieri solieri* Pecchioli, 1839 - Meloidae - INPN n°251692
- *Sitona ambiguus* Gyllenhal, 1834 - Curculionidae - INPN n°13288
- *Sitona bicolor* Fåhræus, 1840 - Curculionidae - INPN n°242626



- *Sitona bicolor bicolor* Fåhraeus, 1840 - Curculionidae - INPN n°252877
- *Sitona bosnicus* Apfelbeck, 1899 - Curculionidae - INPN n°242627
- *Sitona bosnicus alpinus* Apfelbeck, 1899 - Curculionidae - INPN n°252879
- *Sitona bosnicus bosnicus* Apfelbeck, 1899 - Curculionidae - INPN n°252878
- *Sitona brucki* Allard, 1870 - Curculionidae - INPN n°242628
- *Sitona cachectus* Gyllenhal, 1834 - Curculionidae - INPN n°242624
- *Sitona cambricus* Stephens, 1831 - Curculionidae - INPN n°12993
- *Sitona cinerascens* Fåhraeus, 1840 - Curculionidae - INPN n°12996
- *Sitona cinnamomeus* Allard, 1863 - Curculionidae - INPN n°13271
- *Sitona cylindricollis* Fåhraeus, 1840 - Curculionidae - INPN n°13305
- *Sitona discoideus* Gyllenhal, 1834 - Curculionidae - INPN n°13311
- *Sitona gemellatus* Gyllenhal, 1834 - Curculionidae - INPN n°13266
- *Sitona giraudi* Hoffmann, 1938 - Curculionidae - INPN n°13287
- *Sitona gressorius* (Fabricius, 1792) - Curculionidae - INPN n°13955
- *Sitona griseus* (Fabricius, 1775) - Curculionidae - INPN n°12980
- *Sitona hirsutus* Desbrochers, 1884 - Curculionidae - INPN n°242629
- *Sitona hispidulus* (Fabricius, 1776) - Curculionidae - INPN n°13301
- *Sitona humeralis* Stephens, 1831 - Curculionidae - INPN n°13307
- *Sitona inops* Gyllenhal, 1832 - Curculionidae - INPN n°13250
- *Sitona intermedius* Küster, 1847 - Curculionidae - INPN n°13957
- *Sitona languidus* Gyllenhal, 1834 - Curculionidae - INPN n°13295
- *Sitona lateralis* Gyllenhal, 1834 - Curculionidae - INPN n°242630
- *Sitona limosus* Rossi, 1892 - Curculionidae - INPN n°12999
- *Sitona lineatus* (Linnaeus, 1758) - Curculionidae - (en) Pea and Bean Weevil - INPN n°13243
- *Sitona lineellus* (Bonsdorff, 1785) - Curculionidae - INPN n°13286
- *Sitona lineellus lineellus* (Bonsdorff, 1785) - Curculionidae - INPN n°252880
- *Sitona lividipes* Fåhraeus, 1840 - Curculionidae - INPN n°13256
- *Sitona longulus* Gyllenhal, 1834 - Curculionidae - INPN n°13278
- *Sitona macularius* (Marsham, 1802) - Curculionidae - INPN n°242631
- *Sitona ophtalmicus* Desbrochers, 1869 - Curculionidae - INPN n°13259
- *Sitona puberulus* Reitter, 1903 - Curculionidae - INPN n°12997
- *Sitona puncticollis* Stephens, 1831 - Curculionidae - INPN n°13267
- *Sitona regensteinensis* (Herbst, 1794) - Curculionidae - INPN n°13003
- *Sitona striatellus* Gyllenhal, 1834 - Curculionidae - INPN n°242633
- *Sitona sulcifrons* (Thunberg, 1798) - Curculionidae - INPN n°13261
- *Sitona suturalis* Stephens, 1831 - Curculionidae - INPN n°13252

- *Sitona tenuis* Rosenhauer, 1847 - Curculionidae - INPN n°13280
- *Sitona tenuis* Rosenhauer, 1847 - Curculionidae - INPN n°13285
- *Sitona variegatus* Fåhræus, 1840 - Curculionidae - INPN n°242625
- *Sitona verecundus* Rossi, 1890 - Curculionidae - INPN n°13257
- *Sitona waterhousei* Walton, 1846 - Curculionidae - INPN n°13299
- *Sitona waterhousei schaeferi* Ruter, 1945 - Curculionidae - INPN n°252882
- *Sitona waterhousei waterhousei* Walton, 1846 - Curculionidae - INPN n°252881
- *Sitophilus granarius* (Linnaeus, 1758) - Dryophthoridae - (en) Grain Weevil - INPN n°15546
- *Sitophilus linearis* (Herbst, 1797) - Dryophthoridae - INPN n°15555
- *Sitophilus oryzae* (Linnaeus, 1763) - Dryophthoridae - (en) Lesser Rice Weevil - INPN n°15551
- *Sitophilus zeamais* Motschulsky, 1855 - Dryophthoridae - (en) Greater Rice Weevil - INPN n°15554
- *Smaragdina affinis* (Illiger, 1794) - Chrysomelidae - INPN n°241270
- *Smaragdina affinis affinis* (Illiger, 1794) - Chrysomelidae - INPN n°252556
- *Smaragdina aurita* (Linnaeus, 1767) - Chrysomelidae - INPN n°241271
- *Smaragdina aurita aurita* (Linnaeus, 1767) - Chrysomelidae - INPN n°252557
- *Smaragdina concolor* (Fabricius, 1792) - Chrysomelidae - INPN n°241272
- *Smaragdina concolor concolor* (Fabricius, 1792) - Chrysomelidae - INPN n°252558
- *Smaragdina diversipes* (Letzner, 1839) - Chrysomelidae - INPN n°241273
- *Smaragdina ferulae* Gené, 1839 - Chrysomelidae - INPN n°241274
- *Smaragdina flavicollis* (Charpentier, 1825) - Chrysomelidae - INPN n°241275
- *Smaragdina salicina* (Scopoli, 1763) - Chrysomelidae - INPN n°241276
- *Smaragdina xanthaspis* (Germar, 1824) - Chrysomelidae - INPN n°241277
- *Smicrus filicornis* (Fairmaire & Laboulbène, 1855) - Ptiliidae - INPN n°235312
- *Sogda secunda* (Guillebeau, 1897) - Leiodidae - INPN n°223695
- *Sogda suturalis* (Zetterstedt, 1828) - Leiodidae - INPN n°223696
- *Solariola gestroi* (A. Solari & F. Solari, 1903) - Curculionidae - INPN n°242550
- *Solariola gestroi clermonti* (Normand, 1908) - Curculionidae - INPN n°252847
- *Sominella reticulata* (Gyllenhal, 1817) - Chrysomelidae - **Taxon absent** du référentiel de l'INPN (2008). - **Ra** - Zone Humides
- *Somoplatus fulvus* Mulsant & Godart, 1867 - Carabidae - INPN n°222346
- *Somoplatus substriatus* Dejean, 1829 - Carabidae - INPN n°222347
- *Somotrichus unifasciatus* (Dejean, 1831) - Carabidae - INPN n°222338
- *Soronia grisea* (Linnaeus, 1758) - Nitidulidae - INPN n°239274
- *Soronia oblonga* C. Brisout de Barneville, 1863 - Nitidulidae - INPN n°239275
- *Soronia punctatissima* (Illiger, 1794) - Nitidulidae - INPN n°239276
- *Sospita vigintiguttata* (Linnaeus, 1758) - Coccinellidae - INPN n°239110

- *Spaniophaeus lapidarius* (Fairmaire, 1861) - Cryptophagidae - INPN n°234805
- *Spavius glaber* (Gyllenhal, 1808) - Cryptophagidae - INPN n°234804
- *Speodiaetus bucheti* (Abeille, 1905) - Leiodidae - INPN n°223813
- *Speodiaetus galloprovincialis* (Fairmaire, 1860) - Leiodidae - INPN n°10342
- *Speonemadus vandalitiae* (Heyden, 1870) - Leiodidae - INPN n°223892
- *Speonomus abeillei* Saulcy, 1872 - Leiodidae - INPN n°223782
- *Speonomus abeillei abeillei* (Saulcy, 1872) - Leiodidae - INPN n°251565
- *Speonomus abeillei bouilloni* Coiffait, 1959 - Leiodidae - INPN n°251566
- *Speonomus alticola* Coiffait, 1947 - Leiodidae - INPN n°223783
- *Speonomus bastideus* Coiffait, 1950 - Leiodidae - INPN n°223784
- *Speonomus bepmalei* Jeannel, 1908 - Leiodidae - INPN n°223785
- *Speonomus bessoni* Coiffait, 1963 - Leiodidae - INPN n°223786
- *Speonomus bonvouloiri* (Jacquelin du Val, 1859) - Leiodidae - INPN n°223787
- *Speonomus bourgoini* Jeannel, 1947 - Leiodidae - INPN n°223788
- *Speonomus bourgoini bourgoini* Jeannel, 1947 - Leiodidae - INPN n°251567
- *Speonomus bourgoini pachycerus* Jeannel, 1947 - Leiodidae - INPN n°251568
- *Speonomus cabidochei* Besson, 1968 - Leiodidae - INPN n°223789
- *Speonomus carrerei* Fourès, 1954 - Leiodidae - INPN n°223791
- *Speonomus chardonis* (Abeille, 1875) - Leiodidae - INPN n°223792
- *Speonomus chardonis aletinus* (Abeille, 1883) - Leiodidae - INPN n°251569
- *Speonomus chardonis chardonis* (Abeille, 1875) - Leiodidae - INPN n°251570
- *Speonomus chardonis hecatae* (Abeille, 1878) - Leiodidae - INPN n°251571
- *Speonomus chardonis pueli* (Chobaut, 1903) - Leiodidae - INPN n°251572
- *Speonomus colluvii* Delay, Juberthie & Ruffat, 1983 - Leiodidae - INPN n°223793
- *Speonomus curvipes* (La Brûlerie, 1872) - Leiodidae - INPN n°223794
- *Speonomus curvipes curvipes* (La Brûlerie, 1872) - Leiodidae - INPN n°251573
- *Speonomus curvipes subcurvipes* (Abeille, 1878) - Leiodidae - INPN n°251574
- *Speonomus curvipes subrectipes* (Abeille, 1878) - Leiodidae - INPN n°251575
- *Speonomus diecki* (Saulcy, 1872) - Leiodidae - INPN n°223790
- *Speonomus ehlersi* (Abeille, 1872) - Leiodidae - INPN n°223795
- *Speonomus endogaeus* Coiffait, 1963 - Leiodidae - INPN n°223779
- *Speonomus fagniezi* Jeannel, 1910 - Leiodidae - INPN n°223796
- *Speonomus gaudini* Jeannel, 1930 - Leiodidae - INPN n°223797
- *Speonomus gaudini fouresi* Coiffait, 1947 - Leiodidae - INPN n°251576
- *Speonomus gaudini gaudini* Jeannel, 1930 - Leiodidae - INPN n°251577
- *Speonomus infernus* (Dieck, 1869) - Leiodidae - INPN n°223780

- *Speonomus infernus arbasanus* Jeannel, 1924 - Leiodidae - INPN n°251562
- *Speonomus infernus cagiranus* Coiffait, 1955 - Leiodidae - INPN n°251563
- *Speonomus infernus infernus* (Dieck, 1869) - Leiodidae - INPN n°251564
- *Speonomus leleupi* Coiffait, 1953 - Leiodidae - INPN n°223798
- *Speonomus longicornis* (Saulcy, 1872) - Leiodidae - INPN n°223799
- *Speonomus longicornis fauveau* (Jeannel, 1907) - Leiodidae - INPN n°251578
- *Speonomus longicornis fuxeensis* Jeannel, 1908 - Leiodidae - INPN n°251579
- *Speonomus longicornis hermensis* (Abeille, 1873) - Leiodidae - INPN n°251580
- *Speonomus longicornis longicornis* (Saulcy, 1872) - Leiodidae - INPN n°251581
- *Speonomus longicornis pandellei* (Abeille, 1883) - Leiodidae - INPN n°251582
- *Speonomus longicornis perieri* (La Brûlerie, 1872) - Leiodidae - INPN n°251583
- *Speonomus monbulensis* Besson, 1968 - Leiodidae - INPN n°223800
- *Speonomus monticola* Coiffait, 1959 - Leiodidae - INPN n°223781
- *Speonomus normandi* (Jeannel, 1906) - Leiodidae - INPN n°223801
- *Speonomus normandi bergesi* Coiffait, 1959 - Leiodidae - INPN n°251584
- *Speonomus normandi hydrophilus* (Jeannel, 1907) - Leiodidae - INPN n°251585
- *Speonomus normandi normandi* (Jeannel, 1906) - Leiodidae - INPN n°251586
- *Speonomus ochsi* Coiffait, 1947 - Leiodidae - INPN n°223802
- *Speonomus ochsi alberti* Coiffait, 1947 - Leiodidae - INPN n°251587
- *Speonomus ochsi asaspensis* Coiffait, 1947 - Leiodidae - INPN n°251588
- *Speonomus ochsi irenae* Coiffait, 1950 - Leiodidae - INPN n°251589
- *Speonomus ochsi ochsi* Coiffait, 1947 - Leiodidae - INPN n°251590
- *Speonomus opisthonoxus* Gers & Dupuis, 1988 - Leiodidae - INPN n°223803
- *Speonomus orgibetensis* Gers, 1986 - Leiodidae - INPN n°223804
- *Speonomus pierre* Jeannel, 1947 - Leiodidae - INPN n°223805
- *Speonomus piochardi* (Abeille, 1873) - Leiodidae - INPN n°223806
- *Speonomus proserpinae* (Abeille, 1878) - Leiodidae - INPN n°223807
- *Speonomus pyreneus* (Lespès, 1857) - Leiodidae - INPN n°223808
- *Speonomus pyreneus discontignyi* (Saulcy, 1872) - Leiodidae - INPN n°251591
- *Speonomus pyreneus hustachei* Coiffait, 1959 - Leiodidae - INPN n°251592
- *Speonomus pyreneus major* Coiffait, 1959 - Leiodidae - INPN n°251593
- *Speonomus pyreneus maurasi* Coiffait, 1955 - Leiodidae - INPN n°251594
- *Speonomus pyreneus nadari* (Jeannel, 1906) - Leiodidae - INPN n°251595
- *Speonomus pyreneus nerzici* Coiffait, 1959 - Leiodidae - INPN n°251596
- *Speonomus pyreneus novemfontium* (La Brûlerie, 1872) - Leiodidae - INPN n°251597
- *Speonomus pyreneus pratensis* Coiffait, 1959 - Leiodidae - INPN n°251598

- *Speonomus pyreneus pyreneus* (Lespès, 1857) - Leiodidae - INPN n°251599
- *Speonomus rudauxi* Jeannel, 1909 - Leiodidae - INPN n°223809
- *Speonomus speluncarum* (Delarouzée, 1857) - Leiodidae - INPN n°223810
- *Speonomus speluncarum navaricus* (Jeannel, 1907) - Leiodidae - INPN n°251600
- *Speonomus speluncarum speluncarum* (Delarouzée, 1857) - Leiodidae - INPN n°251601
- *Speonomus stygius* (Dieck, 1869) - Leiodidae - INPN n°223811
- *Speonomus stygius brevicornis* Coiffait, 1952 - Leiodidae - INPN n°251602
- *Speonomus stygius crassicornis* (La Brûlerie, 1872) - Leiodidae - INPN n°251603
- *Speonomus stygius saulcyi* (Abeille, 1872) - Leiodidae - INPN n°251604
- *Speonomus stygius stygius* (Dieck, 1869) - Leiodidae - INPN n°251605
- *Speonomus stygius thibali* Coiffait, 1959 - Leiodidae - INPN n°251606
- *Speonomus stygius tizophone* Jeannel, 1908 - Leiodidae - INPN n°251607
- *Speonomus zophosinus* (Saulzy, 1872) - Leiodidae - INPN n°223812
- *Speophyes lucidulus* (Delarouzée, 1860) - Leiodidae - INPN n°223770
- *Speotrechus mayeti* (Abeille de Perrin, 1875) - Carabidae - INPN n°222774
- *Speotrechus mayeti caussicola* (Jeannel, 1919) - Carabidae - INPN n°251195
- *Speotrechus mayeti mayeti* (Abeille de Perrin, 1875) - Carabidae - INPN n°251196
- *Speotrechus mayeti vardonensis* Ochs, 1949 - Carabidae - INPN n°251197
- *Spercheus* Faldermann, 1838 - Hydrophilidae - **Taxon absent** du référentiel de l'INPN (2008).
- *Spercheus emarginatus* (Schaller, 1783) - Hydrophilidae - INPN n°234952 - Zone Humides
- *Spermophagus calystegiae* (Luk'yanovich & Ter-Minasyan, 1957) - Chrysomelidae - INPN n°241928
- *Spermophagus kuesteri* Schilsky, 1905 - Chrysomelidae - INPN n°241929
- *Spermophagus sericeus* (Geoffroy, 1785) - Chrysomelidae - INPN n°241930
- *Sphaericus exiguus* (Boieldieu, 1854) - Anobiidae - INPN n°221941
- *Sphaericus gibboides* (Boieldieu, 1854) - Anobiidae - INPN n°221942
- *Sphaeridium bipustulatum* Fabricius, 1781 - Hydrophilidae - INPN n°234925 - **Ra**
- *Sphaeridium lunatum* Fabricius, 1792 - Hydrophilidae - INPN n°234926 - **Ra**
- *Sphaeridium marginatum* Fabricius, 1787 - Hydrophilidae - **Taxon absent** du référentiel de l'INPN (2008). - **Ra**
- *Sphaeridium scarabaeoides* (Linnaeus, 1758) - Hydrophilidae - INPN n°234927 - **Ra**
- *Sphaeriestes aeratus* (Mulsant, 1859) - Salpingidae - INPN n°224111
- *Sphaeriestes bimaculatus* (Gyllenhal, 1810) - Salpingidae - INPN n°224109
- *Sphaeriestes castaneus* (Panzer, 1796) - Salpingidae - INPN n°224112
- *Sphaeriestes exsanguis* (Abeille de Perrin, 1870) - Salpingidae - INPN n°224108
- *Sphaeriestes reyi* (Abeille de Perrin, 1874) - Salpingidae - INPN n°224110
- *Sphaeriestes stockmanni* (Biström, 1977) - Salpingidae - INPN n°224107
- *Sphaerites glabratus* (Fabricius, 1792) - Sphaeritidae - INPN n°235406

- *Sphaerius acaroides* Waltl, 1838 - Sphaeriusidae - (en) Mud Beetle - INPN n°224156 - **Ra** - Zone Humides
- *Sphaerius hispanicus* Matthews, 1899 - Sphaeriusidae - INPN n°224157
- *Sphaerius spississimus* Lesne, 1935 - Sphaeriusidae - INPN n°224158 - Corse
- *Sphaeroderma rubidum* (Graëlls, 1858) - Chrysomelidae - INPN n°241559
- *Sphaeroderma testaceum* (Fabricius, 1775) - Chrysomelidae - INPN n°12832
- *Sphaerosoma globosum* (Sturm, 1807) - Alexiidae - INPN n°221887
- *Sphaerosoma pilosum* (Panzer, 1793) - Alexiidae - INPN n°221888
- *Sphaerosoma quercus* Samouelle, 1819 - Alexiidae - INPN n°221889
- *Sphaerotachys hoemorrhoidalis* (Ponza, 1805) - Carabidae - INPN n°222825
- *Sphenophorus abbreviatus* (Fabricius, 1787) - Dryophthoridae - INPN n°15568
- *Sphenophorus meridionalis* Gyllenhal, 1838 - Dryophthoridae - INPN n°15577
- *Sphenophorus parumpunctatus* Gyllenhal, 1838 - Dryophthoridae - INPN n°15565
- *Sphenophorus piceus* (Pallas, 1776) - Dryophthoridae - INPN n°15562
- *Sphenophorus striatopunctatus* (Goeze, 1777) - Dryophthoridae - INPN n°15572 - **Ra**
- *Sphenoptera antiqua* (Illiger, 1803) - Buprestidae - INPN n°11303
- *Sphenoptera antiqua antiqua* (Illiger, 1803) - Buprestidae - INPN n°250810
- *Sphenoptera barbarica* (Gmelin, 1790) - Buprestidae - INPN n°222126
- *Sphenoptera gemmata* (Olivier, 1790) - Buprestidae - INPN n°222124
- *Sphenoptera gemmata gemmata* (Olivier, 1790) - Buprestidae - INPN n°250809
- *Sphenoptera impressifrons* Fairmaire, 1874 - Buprestidae - INPN n°222121
- *Sphenoptera laportei* Saunders, 1871 - Buprestidae - INPN n°222122
- *Sphenoptera parvula* (Fabricius, 1798) - Buprestidae - INPN n°222123
- *Sphenoptera rauca* (Fabricius, 1787) - Buprestidae - INPN n°222125
- *Sphinctotropis corsicus* (T. A. Marshall, 1902) - Anthribidae - INPN n°234606
- *Sphindus dubius* (Gyllenhal, 1808) - Sphindidae - INPN n°224159
- *Sphinginus lobatus* (Olivier, 1790) - Malachiidae - INPN n°235165
- *Sphinginus lobatus apicalis* (Perris, 1864) - Malachiidae - INPN n°252119
- *Sphinginus lobatus lobatus* (Olivier, 1790) - Malachiidae - INPN n°252118
- *Sphodropsis ghiliani* (Schaum, 1858) - Carabidae - INPN n°222372
- *Sphodropsis ghiliani ghiliani* (Schaum, 1858) - Carabidae - INPN n°250894
- *Sphodrus leucophthalmus* (Linnaeus, 1758) - Carabidae - INPN n°222371
- *Spondylis buprestoides* (Linnaeus, 1758) - Cerambycidae - INPN n°12302
- *Squamapion atomarium* (W. Kirby, 1808) - Apionidae - INPN n°242012
- *Squamapion cineraceum* (Wencker, 1864) - Apionidae - INPN n°242013
- *Squamapion consors* (Desbrochers, 1875) - Apionidae - INPN n°242014
- *Squamapion consors consors* (Desbrochers, 1875) - Apionidae - INPN n°252757

- *Squamapion elongatum* (Germar, 1817) - Apionidae - INPN n°242015
- *Squamapion flavimanum* (Gyllenhal, 1833) - Apionidae - INPN n°242016
- *Squamapion hoffmanni* (Wagner, 1930) - Apionidae - INPN n°242017
- *Squamapion leucophaeatum* (Wencker, 1864) - Apionidae - INPN n°242018
- *Squamapion minutissimum* (Rosenhauer, 1856) - Apionidae - INPN n°242020
- *Squamapion oblivium* (Schilsky, 1902) - Apionidae - INPN n°242021
- *Squamapion origani* (Planet, 1918) - Apionidae - INPN n°242022
- *Squamapion samarense* (Faust, 1891) - Apionidae - INPN n°242023
- *Squamapion vicinum* (W. Kirby, 1808) - Apionidae - INPN n°242024
- *Stagetus byrrhoides* (Mulsant & Rey, 1861) - Anobiidae - INPN n°221994
- *Stagetus elongatus* (Mulsant & Rey, 1861) - Anobiidae - INPN n°221995
- *Stagetus franzi* Español, 1969 - Anobiidae - INPN n°221996
- *Stagetus pellitus* (Chevrolat, 1859) - Anobiidae - INPN n°221997
- *Stagetus pilula* (Aubé, 1861) - Anobiidae - INPN n°221998
- *Staphylinus caesareus* Cederhjelm, 1798 - Staphylinidae - INPN n°9886
- *Staphylinus caesareus caesareus* Cederhjelm, 1798 - Staphylinidae - INPN n°252989
- *Staphylinus caesareus corporaali* Sainte-Claire Deville, 1927 - Staphylinidae - INPN n°252990
- *Staphylinus carinthiacus* Laporte de Castelnau, 1840 - Staphylinidae - INPN n°243150
- *Staphylinus compressus* Geoffroy, 1785 - Staphylinidae - INPN n°243151
- *Staphylinus dimidiaticornis* Gemminger, 1851 - Staphylinidae - INPN n°243147
- *Staphylinus erythropterus* Linnaeus, 1758 - Staphylinidae - INPN n°9888
- *Staphylinus erythropterus erythropterus* Linnaeus, 1758 - Staphylinidae - INPN n°252991
- *Staphylinus glaucus* Gmelin, 1790 - Staphylinidae - INPN n°243152
- *Staphylinus hellebori* Scopoli, 1763 - Staphylinidae - INPN n°243153
- *Staphylinus macropterus* Gmelin, 1790 - Staphylinidae - INPN n°243154
- *Staphylinus medioximus* Fairmaire, 1852 - Staphylinidae - INPN n°243148
- *Staphylinus melanocephalus* Geoffroy, 1785 - Staphylinidae - INPN n°243155
- *Staphylinus melanopthalmos* Geoffroy, 1785 - Staphylinidae - INPN n°243156
- *Staphylinus melanurus* Schrank, 1798 - Staphylinidae - INPN n°243157
- *Staphylinus rhyssostomus* Schrank, 1796 - Staphylinidae - INPN n°243158
- *Staphylinus rubellus* Villers, 1789 - Staphylinidae - INPN n°243159
- *Staphylinus rubricollis* Gmelin, 1790 - Staphylinidae - INPN n°243160
- *Staphylinus rubricornis* (Ádám, 1987) - Staphylinidae - INPN n°243149
- *Staphylinus ruficornis* Latreille, 1804 - Staphylinidae - INPN n°243161
- *Staphylinus rufipes* Fabricius, 1793 - Staphylinidae - INPN n°243162
- *Staphylinus saxatilis* Schrank, 1781 - Staphylinidae - INPN n°243163

- *Staphylinus turfusus* Schrank, 1796 - Staphylinidae - INPN n°243164
- *Stasiodis parvulus* (Fabricius, 1792) - Curculionidae - INPN n°13748
- *Stegobium paniceum* (Linnaeus, 1758) - Anobiidae - (en) Drug-store Beetle - INPN n°222017
- *Stelidota geminata* (Say, 1825) - Nitidulidae - INPN n°239272
- *Stenagostus rhombeus* (Olivier, 1790) - Elateridae - INPN n°240499
- *Stenagostus rufus* (De Geer, 1774) - Elateridae - INPN n°240500
- *Stenagostus sardiniensis* (Reitter, 1914) - Elateridae - **Taxon absent** du référentiel de l'INPN (2008). - **UICN** (DD 2009)
- *Stenalia testacea* (Fabricius, 1787) - Mordellidae - INPN n°235293
- *Stenelmis canaliculata* (Gyllenhal, 1808) - Elmidae - INPN n°240516 - Zone Humides
- *Stenelmis consobrina* Dufour, 1835 - Elmidae - INPN n°240517 - Zone Humides
- *Stenichnus angustissimus* Peyerimhoff, 1901 - Scydmaenidae - INPN n°10318
- *Stenichnus bicolor* (Denny, 1825) - Scydmaenidae - INPN n°242849
- *Stenichnus collaris* (Müller & Kunze, 1822) - Scydmaenidae - INPN n°10319
- *Stenichnus collaris collaris* (Müller & Kunze, 1822) - Scydmaenidae - INPN n°252936
- *Stenichnus damryi* (Reitter, 1881) - Scydmaenidae - INPN n°242850
- *Stenichnus damryi damryi* (Reitter, 1881) - Scydmaenidae - INPN n°252937
- *Stenichnus delamarei* Franz, 1960 - Scydmaenidae - INPN n°242851
- *Stenichnus densipilis* (Croissandeau, 1898) - Scydmaenidae - INPN n°242852
- *Stenichnus densipilis densipilis* (Croissandeau, 1898) - Scydmaenidae - INPN n°252938
- *Stenichnus foveola* (Rey, 1888) - Scydmaenidae - INPN n°242853
- *Stenichnus godarti* (Latreille, 1806) - Scydmaenidae - INPN n°242854
- *Stenichnus guardanus* (Reitter, 1887) - Scydmaenidae - INPN n°242855
- *Stenichnus guardanus guardanus* (Reitter, 1887) - Scydmaenidae - INPN n°252939
- *Stenichnus helferi* (Schaum, 1841) - Scydmaenidae - INPN n°242856
- *Stenichnus helferi helferi* (Schaum, 1841) - Scydmaenidae - INPN n°252940
- *Stenichnus ovalipennis* (Bonnaire, 1885) - Scydmaenidae - INPN n°242848
- *Stenichnus poweri* (Fowler, 1884) - Scydmaenidae - INPN n°242858
- *Stenichnus pusillus* (Müller & Kunze, 1822) - Scydmaenidae - INPN n°242859
- *Stenichnus pusillus pusillus* (Müller & Kunze, 1822) - Scydmaenidae - INPN n°252941
- *Stenichnus raymondi* (Saulcy, 1863) - Scydmaenidae - INPN n°242860
- *Stenichnus scutellaris* (Müller & Kunze, 1822) - Scydmaenidae - INPN n°242861
- *Stenistoderus cephalotes* (Kraatz, 1858) - Staphylinidae - INPN n°243201
- *Stenistoderus cephalotes cephalotes* (Kraatz, 1858) - Staphylinidae - INPN n°253012
- *Stenistoderus nothus* (Erichson, 1839) - Staphylinidae - INPN n°243202
- *Stenocarus cardui* (Herbst, 1784) - Curculionidae - INPN n°14999



- *Stenocarus ruficornis* (Stephens, 1831) - Curculionidae - INPN n°242671
- *Stenocorus meridianus* (Linnaeus, 1758) - Cerambycidae - INPN n°12214
- *Stenohelops pyrenaicus* (Mulsant, 1854) - Tenebrionidae - INPN n°244623
- *Stenolophus abdominalis* Gené, 1836 - Carabidae - INPN n°222434
- *Stenolophus discophorus* (Fischer von Waldheim, 1823) - Carabidae - INPN n°222435
- *Stenolophus mixtus* (Herbst, 1784) - Carabidae - Carabe mixte - INPN n°9335 - **Ra** - 42 - Zone Humides
- *Stenolophus proximus* Dejean, 1829 - Carabidae - INPN n°222436
- *Stenolophus quadriseriatus* Schuler, 1970 - Carabidae - INPN n°222437
- *Stenolophus skrimshiranus* Stephens, 1828 - Carabidae - INPN n°9337
- *Stenolophus teutonus* (Schrank, 1781) - Carabidae - INPN n°9338
- *Stenomax aeneus* (Scopoli, 1763) - Tenebrionidae - INPN n°244620 - **Ra**
- *Stenomax aeneus aeneus* (Scopoli, 1763) - Tenebrionidae - INPN n°253235
- *Stenomax foudrasi* (Mulsant & God, 1854) - Tenebrionidae - INPN n°8226
- *Stenomax meridianus* (Mulsant, 1854) - Tenebrionidae - INPN n°244621
- *Stenomax piceus* (Sturm, 1826) - Tenebrionidae - INPN n°244622
- *Stenopelmus rufinatus* Gyllenhal, 1835 - Erihniidae - (en) Azolla Weevil - INPN n°16799
- *Stenopterapion cantabricum* (Desbrochers, 1870) - Apionidae - INPN n°242088
- *Stenopterapion intermedium* (Eppelsheim, 1875) - Apionidae - INPN n°242085
- *Stenopterapion meliloti* (W. Kirby, 1808) - Apionidae - INPN n°242086
- *Stenopterapion scutellare* (W. Kirby, 1811) - Apionidae - INPN n°242089
- *Stenopterapion tenue* (W. Kirby, 1808) - Apionidae - INPN n°242087
- *Stenopterus ater* Linnaeus, 1767 - Cerambycidae - INPN n°12329
- *Stenopterus rufus* Linnaeus, 1767 - Cerambycidae - INPN n°12330 - **Ra**
- *Stenopterus rufus rufus* Linnaeus, 1767 - Cerambycidae - INPN n°251481
- *Stenoria analis* Schaum, 1859 - Meloidae - INPN n°223997
- *Stenoria apicalis* (Latreille, 1804) - Meloidae - INPN n°12121
- *Stenoria apicalis apicalis* (Latreille, 1804) - Meloidae - INPN n°251691
- *Stenoscelis submuricata* (Schoenherr, 1832) - Curculionidae - INPN n°242191
- *Stenosis angusticollis* Reiche, 1861 - Tenebrionidae - INPN n°244599
- *Stenosis angusticollis angusticollis* Reiche, 1861 - Tenebrionidae - INPN n°253225
- *Stenosis intermedia* (Solier, 1838) - Tenebrionidae - INPN n°8229
- *Stenosis intermedia intermedia* (Solier, 1838) - Tenebrionidae - INPN n°253226
- *Stenosis sardoa* (Küster, 1848) - Tenebrionidae - INPN n°244600
- *Stenosis sardoa sardoa* (Küster, 1848) - Tenebrionidae - INPN n°253227
- *Stenostola dubia* (Laicharting, 1784) - Cerambycidae - INPN n°12492
- *Stenostola ferrea* (Schrank, 1776) - Cerambycidae - INPN n°12493

- *Stenostoma rostratum* (Fabricius, 1787) - Oedemeridae - INPN n°224063
- *Stenostoma rostratum rostratum* (Fabricius, 1787) - Oedemeridae - INPN n°251708
- *Stenurella bifasciata* (Müller, 1776) - Cerambycidae - INPN n°12249
- *Stenurella melanura* (Linnaeus, 1758) - Cerambycidae - INPN n°12252 - **Ra**
- *Stenurella nigra* (Linnaeus, 1758) - Cerambycidae - INPN n°12255
- *Stenurella sennii* Sama, 2002 - Cerambycidae - INPN n°223151
- *Stenus aceris* Stephens, 1833 - Staphylinidae - INPN n°10078
- *Stenus alpicola* Fauvel, 1873 - Staphylinidae - INPN n°10080
- *Stenus ampliventris* J. Sahlberg, 1890 - Staphylinidae - INPN n°243952
- *Stenus annulipes* Heer, 1839 - Staphylinidae - INPN n°243953
- *Stenus argus* Gravenhorst, 1806 - Staphylinidae - INPN n°243954
- *Stenus asphaltinus* Erichson, 1840 - Staphylinidae - INPN n°10081
- *Stenus assequens* Rey, 1884 - Staphylinidae - INPN n°243955
- *Stenus assequens assequens* Rey, 1884 - Staphylinidae - INPN n°253110
- *Stenus ater* Mannerheim, 1830 - Staphylinidae - INPN n°10082
- *Stenus aterrimus* Erichson, 1839 - Staphylinidae - INPN n°10083
- *Stenus atratulus* Erichson, 1839 - Staphylinidae - INPN n°243956
- *Stenus auguratus* Puthz, 2003 - Staphylinidae - INPN n°243957
- *Stenus bellus* Puthz, 1977 - Staphylinidae - INPN n°243958
- *Stenus bifoveolatus* Gyllenhal, 1827 - Staphylinidae - INPN n°243959
- *Stenus biguttatus* (Linnaeus, 1758) - Staphylinidae - INPN n°243960
- *Stenus bimaculatus* Gyllenhal, 1810 - Staphylinidae - INPN n°10084
- *Stenus binotatus* Ljungh, 1804 - Staphylinidae - INPN n°243961
- *Stenus boops* Ljungh, 1810 - Staphylinidae - INPN n°243962
- *Stenus boops boops* Ljungh, 1810 - Staphylinidae - INPN n°253111
- *Stenus brunnipes* Stephens, 1833 - Staphylinidae - INPN n°243963
- *Stenus brunnipes brunnipes* Stephens, 1833 - Staphylinidae - INPN n°253112
- *Stenus butrintensis* Smetana, 1959 - Staphylinidae - INPN n°243964
- *Stenus caecus* Puthz, 2003 - Staphylinidae - INPN n°243965
- *Stenus canaliculatus* Gyllenhal, 1827 - Staphylinidae - INPN n°243966
- *Stenus canescens* Rosenhauer, 1856 - Staphylinidae - INPN n°243967
- *Stenus carbonarius* Gyllenhal, 1827 - Staphylinidae - INPN n°243968
- *Stenus cautus* Erichson, 1839 - Staphylinidae - INPN n°243969
- *Stenus cicindeloides* (Schaller, 1783) - Staphylinidae - INPN n°243970
- *Stenus circularis* Gravenhorst, 1802 - Staphylinidae - INPN n°243971
- *Stenus clavicornis* (Scopoli, 1763) - Staphylinidae - INPN n°10086

- *Stenus comma* LeConte, 1863 - Staphylinidae - INPN n°243972
- *Stenus comma comma* LeConte, 1863 - Staphylinidae - INPN n°253113
- *Stenus contumax* Assing, 1994 - Staphylinidae - INPN n°243973
- *Stenus cordatus* Gravenhorst, 1802 - Staphylinidae - INPN n°10087
- *Stenus crassus* Stephens, 1833 - Staphylinidae - INPN n°243974
- *Stenus cribratus* Kiesenwetter, 1850 - Staphylinidae - INPN n°243975
- *Stenus elegans* Rosenhauer, 1856 - Staphylinidae - INPN n°10088
- *Stenus eumerus* Kiesenwetter, 1850 - Staphylinidae - INPN n°243976
- *Stenus europaeus* Puthz, 1966 - Staphylinidae - INPN n°243977
- *Stenus excubitor* Erichson, 1839 - Staphylinidae - INPN n°243978
- *Stenus flavipalpis* Thomson, 1860 - Staphylinidae - INPN n°243979
- *Stenus flavipes* Stephens, 1833 - Staphylinidae - INPN n°243980
- *Stenus flavipes flavipes* Stephens, 1833 - Staphylinidae - INPN n°253114
- *Stenus formicetorum* Mannerheim, 1843 - Staphylinidae - INPN n°243981
- *Stenus fornicatus* Stephens, 1833 - Staphylinidae - INPN n°243982
- *Stenus fossulatus* Erichson, 1840 - Staphylinidae - INPN n°243983
- *Stenus franzianus* Puthz, 1966 - Staphylinidae - INPN n°243984
- *Stenus fulvicornis* Stephens, 1833 - Staphylinidae - INPN n°243985
- *Stenus fulvicornis fulvicornis* Stephens, 1833 - Staphylinidae - INPN n°253115
- *Stenus fuscicornis* Erichson, 1840 - Staphylinidae - INPN n°243986
- *Stenus fuscipes* Gravenhorst, 1802 - Staphylinidae - INPN n°243987
- *Stenus gallicus* Fauvel, 1873 - Staphylinidae - INPN n°243988
- *Stenus geniculatus* Gravenhorst, 1806 - Staphylinidae - INPN n°243989
- *Stenus glabellus* Thomson, 1870 - Staphylinidae - INPN n°243990
- *Stenus glacialis* Heer, 1839 - Staphylinidae - INPN n°8846
- *Stenus glacialis glacialis* Heer, 1839 - Staphylinidae - INPN n°253116
- *Stenus guttula* Müller, 1821 - Staphylinidae - INPN n°8847
- *Stenus guttula guttula* Müller, 1821 - Staphylinidae - INPN n°253117
- *Stenus guynemeri* Jacquelin du Val, 1850 - Staphylinidae - INPN n°8848
- *Stenus guynemeri guynemeri* Jacquelin du Val, 1850 - Staphylinidae - INPN n°253118
- *Stenus hospes* Erichson, 1840 - Staphylinidae - INPN n°243991
- *Stenus humilis* Erichson, 1839 - Staphylinidae - INPN n°243992
- *Stenus impressus* Germar, 1824 - Staphylinidae - INPN n°8849
- *Stenus impressus impressus* Germar, 1824 - Staphylinidae - INPN n°253119
- *Stenus incanus* Erichson, 1839 - Staphylinidae - INPN n°8850
- *Stenus incrassatus* Erichson, 1839 - Staphylinidae - INPN n°243993

- *Stenus indifferens* Puthz, 1967 - Staphylinidae - INPN n°243994
- *Stenus intricatus* Erichson, 1840 - Staphylinidae - INPN n°8851
- *Stenus intricatus intricatus* Erichson, 1840 - Staphylinidae - INPN n°253120
- *Stenus intricatus zoufali* Fleischer, 1909 - Staphylinidae - INPN n°253121
- *Stenus jarrigei* Puthz, 1970 - Staphylinidae - INPN n°243995
- *Stenus juno* (Paykull, 1789) - Staphylinidae - INPN n°8852
- *Stenus kiesenwetteri* Rosenhauer, 1856 - Staphylinidae - INPN n°243996
- *Stenus kuennemanni* L. Benick, 1917 - Staphylinidae - INPN n°243997
- *Stenus laevigatus* Mulsant & Rey, 1861 - Staphylinidae - INPN n°243998
- *Stenus languidus* Erichson, 1840 - Staphylinidae - INPN n°243999
- *Stenus latifrons* Erichson, 1839 - Staphylinidae - INPN n°244000
- *Stenus leprieuri* Cussac, 1851 - Staphylinidae - INPN n°244001
- *Stenus lohsei* Puthz, 1965 - Staphylinidae - INPN n°244002
- *Stenus longipes* Heer, 1839 - Staphylinidae - INPN n°8853
- *Stenus longitarsis* Thomson, 1851 - Staphylinidae - INPN n°244003
- *Stenus ludyi* Fauvel, 1886 - Staphylinidae - INPN n°244004
- *Stenus lustrator* Erichson, 1839 - Staphylinidae - INPN n°244005
- *Stenus macrocephalus* Aubé, 1863 - Staphylinidae - INPN n°244006
- *Stenus melanarius* Stephens, 1833 - Staphylinidae - INPN n°244007
- *Stenus melanarius melanarius* Stephens, 1833 - Staphylinidae - INPN n°253122
- *Stenus melanopus* (Marsham, 1802) - Staphylinidae - INPN n°8854
- *Stenus mendicus* Erichson, 1840 - Staphylinidae - INPN n°244008
- *Stenus mendicus mendicus* Erichson, 1840 - Staphylinidae - INPN n°253123
- *Stenus minutus* Hochhuth, 1849 - Staphylinidae - INPN n°244009
- *Stenus montivagus* Heer, 1841 - Staphylinidae - INPN n°244010
- *Stenus morio* Gravenhorst, 1806 - Staphylinidae - INPN n°8855
- *Stenus muscorum* Fairmaire & Brisout, 1859 - Staphylinidae - INPN n°244011
- *Stenus nanus* Stephens, 1833 - Staphylinidae - INPN n°8856
- *Stenus nigritulus* Gyllenhal, 1827 - Staphylinidae - INPN n°244012
- *Stenus nitens* Stephens, 1833 - Staphylinidae - INPN n°244013
- *Stenus nitidiusculus* Stephens, 1833 - Staphylinidae - INPN n°8857
- *Stenus nitidiusculus nitidiusculus* Stephens, 1833 - Staphylinidae - INPN n°253124
- *Stenus nitidiusculus quadratipennis* Bernhauer, 1915 - Staphylinidae - INPN n°253125
- *Stenus niveus* Fauvel, 1865 - Staphylinidae - INPN n°8858
- *Stenus ocellatus* Fauvel, 1865 - Staphylinidae - INPN n°244014
- *Stenus ochropus* Kiesenwetter, 1858 - Staphylinidae - INPN n°244015

- *Stenus opticus* Gravenhorst, 1806 - Staphylinidae - INPN n°244016
- *Stenus oscillator* Rye, 1870 - Staphylinidae - INPN n°244017
- *Stenus ossium* Stephens, 1833 - Staphylinidae - INPN n°244018
- *Stenus pallipes* Gravenhorst, 1802 - Staphylinidae - INPN n°244019
- *Stenus pallitarsis* Stephens, 1833 - Staphylinidae - INPN n°244020
- *Stenus pallitarsis pallitarsis* Stephens, 1833 - Staphylinidae - INPN n°253126
- *Stenus palposus* Zetterstedt, 1838 - Staphylinidae - INPN n°244021
- *Stenus palustris* Erichson, 1839 - Staphylinidae - INPN n°244022
- *Stenus parciior* Bernhauer, 1929 - Staphylinidae - INPN n°244023
- *Stenus parciior limonensis* Fagel, 1958 - Staphylinidae - INPN n°253127
- *Stenus phyllobates* Penecke, 1901 - Staphylinidae - INPN n°244024
- *Stenus phyllobates coiffaitianus* Puthz, 1971 - Staphylinidae - INPN n°253128
- *Stenus phyllobates vasconicus* Jarrige, 1963 - Staphylinidae - INPN n°253129
- *Stenus picipennis* Erichson, 1840 - Staphylinidae - INPN n°244025
- *Stenus picipes* Stephens, 1833 - Staphylinidae - INPN n°244026
- *Stenus picipes brevipennis* Thomson, 1851 - Staphylinidae - INPN n°253131
- *Stenus picipes picipes* Stephens, 1833 - Staphylinidae - INPN n°253130
- *Stenus planifrons* Rey, 1884 - Staphylinidae - INPN n°244027
- *Stenus planifrons misael* Bondroit, 1912 - Staphylinidae - INPN n°253132
- *Stenus prometheus* Puthz, 1967 - Staphylinidae - INPN n°244028
- *Stenus providus* Erichson, 1839 - Staphylinidae - INPN n°8859
- *Stenus providus providus* Erichson, 1839 - Staphylinidae - INPN n°253133
- *Stenus pubescens* Stephens, 1833 - Staphylinidae - INPN n°8860
- *Stenus pubescens pubescens* Stephens, 1833 - Staphylinidae - INPN n°253134
- *Stenus pumilio* Erichson, 1839 - Staphylinidae - INPN n°244029
- *Stenus pusillus* Stephens, 1833 - Staphylinidae - INPN n°244030
- *Stenus ruralis* Erichson, 1840 - Staphylinidae - INPN n°244031
- *Stenus salinus* Brisout, 1863 - Staphylinidae - INPN n°244032
- *Stenus scaber* Fauvel, 1871 - Staphylinidae - INPN n°8861
- *Stenus scrutator* Erichson, 1840 - Staphylinidae - INPN n°244033
- *Stenus similis* (Herbst, 1784) - Staphylinidae - INPN n°244034
- *Stenus solutus* Erichson, 1840 - Staphylinidae - INPN n°8867
- *Stenus sparsus* Fauvel, 1874 - Staphylinidae - INPN n°244035
- *Stenus speculifer* Fauvel, 1873 - Staphylinidae - INPN n°244036
- *Stenus stigmula* Erichson, 1840 - Staphylinidae - INPN n°8863
- *Stenus strigosus* Fauvel, 1873 - Staphylinidae - INPN n°244037

- *Stenus subaeneus* Erichson, 1840 - Staphylinidae - INPN n°8864
- *Stenus subdepressus* Mulsant & Rey, 1861 - Staphylinidae - INPN n°8865
- *Stenus sylvester* Erichson, 1839 - Staphylinidae - INPN n°244038
- *Stenus tardus* Puthz, 1970 - Staphylinidae - INPN n°244039
- *Stenus tarsalis* Ljungh, 1810 - Staphylinidae - INPN n°8866
- *Stenus transformis* Puthz, 1977 - Staphylinidae - INPN n°244040
- *Stenus vitalei* Bernhauer, 1935 - Staphylinidae - INPN n°244041
- *Stephanopachys linearis* (Kugelann, 1792) - Bostrichidae - INPN n°222052
- *Stephanopachys quadricollis* (Marseul, 1878) - Bostrichidae - INPN n°222053
- *Stephanopachys substriatus* (Paykull, 1800) - Bostrichidae - (en) Powder Post Beetle - INPN n°222054
- *Stephostethus alternans* (Mannerheim, 1844) - Latridiidae - INPN n°235067
- *Stephostethus angusticollis* (Gyllenhal, 1827) - Latridiidae - INPN n°235064
- *Stephostethus pandellei* (Brisout, 1863) - Latridiidae - INPN n°235066
- *Stephostethus productus* (Rosenhauer, 1856) - Latridiidae - INPN n°235065
- *Stephostethus rugicollis* (Olivier, 1790) - Latridiidae - INPN n°235068
- *Stereocorynes truncorum* (Germar, 1824) - Curculionidae - INPN n°14736
- *Stereonychus fraxini* (De Geer, 1775) - Curculionidae - INPN n°15974
- *Stereonychus phylliraeae* (Chevrolat, 1859) - Curculionidae - INPN n°242394
- *Stereonychus telonensis* (Grenier, 1864) - Curculionidae - INPN n°15977
- *Sternocoelis puberulus* (Motschulsky, 1858) - Histeridae - INPN n°223598
- *Stethorus punctillum* Weise, 1891 - Coccinellidae - INPN n°11106
- *Stictoleptura cordigera* (Fuessly, 1775) - Cerambycidae - INPN n°223166
- *Stictoleptura cordigera cordigera* (Fuessly, 1775) - Cerambycidae - INPN n°251491
- *Stictoleptura erythroptera* (Hagenbach, 1822) - Cerambycidae - INPN n°223167
- *Stictoleptura fontenayi* (Mulsant, 1839) - Cerambycidae - INPN n°223165
- *Stictoleptura rubra* (Linnaeus, 1758) - Cerambycidae - INPN n°223164
- *Stictoleptura scutellata* (Fabricius, 1781) - Cerambycidae - INPN n°12278
- *Stictoleptura scutellata scutellata* (Fabricius, 1781) - Cerambycidae - INPN n°251492
- *Stictoleptura trisignata* (Fairmaire, 1852) - Cerambycidae - INPN n°223168
- *Stictonectes epipleuricus* (Seidlitz, 1887) - Dytiscidae - INPN n°223351 - Zone Humides
- *Stictonectes lepidus* (Olivier, 1795) - Dytiscidae - INPN n°223352 - Zone Humides
- *Stictonectes optatus* (Seidlitz, 1887) - Dytiscidae - INPN n°8233 - Corse - Zone Humides
- *Stictonectes rufulus* (Aubé, 1838) - Dytiscidae - INPN n°8234 - Corse - Zone Humides
- *Stictotarsus duodecimpustulatus* (Fabricius, 1792) - Dytiscidae - INPN n°223347 - **Ra** - Zone Humides
- *Stictotarsus griseostriatus* (De Geer, 1774) - Dytiscidae - INPN n°223348 - Zone Humides

- *Stictotarsus ibericus* Dutton & Angus, 2007 - Dytiscidae - **Taxon absent** du référentiel de l'INPN (2008). - **Ra** - Zone Humides
- *Stictotarsus inexpectatus* Dutton & Angus, 2007 - Dytiscidae - **Taxon absent** du référentiel de l'INPN (2008). - **Ra** - Zone Humides
- *Stictotarsus multilineatus* (Falkenström, 1922) - Dytiscidae - INPN n°223349 - Zone Humides
- *Stictotarsus procerus* (Aubé, 1838) - Dytiscidae - INPN n°223350 - Corse - Zone Humides
- *Stilbus atomarius* (Linnaeus, 1767) - Phalacridae - INPN n°224080
- *Stilbus oblongus* (Erichson, 1845) - Phalacridae - INPN n°11634
- *Stilbus pannonicus* Franz, 1968 - Phalacridae - INPN n°224081
- *Stilbus testaceus* (Panzer, 1797) - Phalacridae - INPN n°224082
- *Stomis benoiti* Jeannel, 1953 - Carabidae - INPN n°222534
- *Stomis elegans* Chaudoir, 1861 - Carabidae - INPN n°222535
- *Stomis pumicatus* (Panzer, 1796) - Carabidae - INPN n°9066
- *Stomis pumicatus pumicatus* (Panzer, 1796) - Carabidae - INPN n°250926
- *Stomodes gyrosicollis* Boheman, 1843 - Curculionidae - INPN n°242582
- *Strangalia attenuata* (Linnaeus, 1758) - Cerambycidae - INPN n°223153
- *Stricticomus longicollis* (W. L. E. Schmidt, 1842) - Anthicidae - INPN n°238985
- *Stricticomus tobias* (De Marseul, 1879) - Anthicidae - INPN n°238986
- *Stricticomus transversalis* (Villa & Villa, 1833) - Anthicidae - INPN n°238987
- *Stricticomus transversalis transversalis* (Villa & Villa, 1833) - Anthicidae - INPN n°252400
- *Strigocis bicornis* (Mellié, 1848) - Ciidae - INPN n°234661
- *Stromatium unicolor* (Olivier, 1795) - Cerambycidae - INPN n°223136
- *Strophomorphus porcellus* (Schoenherr, 1832) - Curculionidae - INPN n°13796
- *Strophosoma capitatum* (De Geer, 1775) - Curculionidae - INPN n°13851
- *Strophosoma erinaceus* Chevrolat, 1865 - Curculionidae - INPN n°242621
- *Strophosoma faber* (Herbst, 1785) - Curculionidae - INPN n°13861
- *Strophosoma fulvicorne* Walton, 1846 - Curculionidae - INPN n°242622
- *Strophosoma gallicum* Péricart, 1960 - Curculionidae - INPN n°13865
- *Strophosoma melanogrammum* (Forster, 1771) - Curculionidae - (en) Nut Leaf Weevil - INPN n°242623 - **Ra**
- *Strophosoma melanogrammum melanogrammum* (Forster, 1771) - Curculionidae - INPN n°252876
- *Strophosoma nebulosum* Stephens, 1831 - Curculionidae - INPN n°13867
- *Strophosoma sagitta* Seidlitz, 1870 - Curculionidae - INPN n°13875
- *Strophosoma sus* Stephens, 1831 - Curculionidae - (en) Heather Weevil - INPN n°13871
- *Strophosoma tubericolle* (Fairmaire, 1852) - Curculionidae - INPN n°13849
- *Stylosomus corsicus* Rey, 1883 - Chrysomelidae - INPN n°241395
- *Stylosomus ilicicola* Suffrian, 1848 - Chrysomelidae - INPN n°241391

- *Stylosomus lutetianus* Sainte Claire Deville, 1914 - Chrysomelidae - INPN n°241392
- *Stylosomus minutissimus* (Germar, 1824) - Chrysomelidae - INPN n°241393
- *Stylosomus rugithorax* Abeille, 1877 - Chrysomelidae - INPN n°241394
- *Stylosomus tamarisci* (Herrich-Schaeffer, 1838) - Chrysomelidae - INPN n°241396
- *Stylosomus xantholus* Rey, 1885 - Chrysomelidae - INPN n°241397
- *Styphloderes exsculptus* (Boheman, 1843) - Curculionidae - INPN n°242784
- *Styphlus penicillus* Schoenherr, 1826 - Curculionidae - INPN n°242477
- *Subcoccinella vigintiquatuor punctata* (Linnaeus, 1758) - Coccinellidae - INPN n°239052
- *Subrinus sturmi* (Harold, 1870) - Aphodiidae - INPN n°200602 - **Ra**
- *Subrinus vitellinus* (Klug, 1845) - Aphodiidae - INPN n°200603
- *Sulcacis affinis* (Gyllenhal, 1827) - Ciidae - INPN n°234658
- *Sulcacis bidentulus* (Rosenhauer, 1847) - Ciidae - INPN n°234659
- *Sulcacis fronticornis* (Panzer, 1809) - Ciidae - INPN n°234660
- *Sunius aveyronnensis* (Mathan, 1862) - Staphylinidae - INPN n°243299
- *Sunius bicolor* (Olivier, 1795) - Staphylinidae - INPN n°243300
- *Sunius brachypterus* (Gemminger & Harold, 1868) - Staphylinidae - INPN n°243301
- *Sunius deharvengi* (Coiffait, 1980) - Staphylinidae - INPN n°243302
- *Sunius fagniezi* (Peyerimhoff, 1916) - Staphylinidae - INPN n°243303
- *Sunius franzi* (Coiffait, 1969) - Staphylinidae - INPN n°243304
- *Sunius melanocephalus* (Fabricius, 1793) - Staphylinidae - INPN n°243305
- *Sunius propinquus* (Brisout de Barneville, 1867) - Staphylinidae - INPN n°243306
- *Sunius puncticeps* (Coiffait, 1971) - Staphylinidae - INPN n°243307
- *Sunius pyrenaeus* (Coiffait, 1961) - Staphylinidae - INPN n°243308
- *Sunius seminiger* (Fairmaire, 1860) - Staphylinidae - INPN n°243309
- *Suphrodytes dorsalis* (Fabricius, 1787) - Dytiscidae - INPN n°223346 - Zone Humides
- *Symbiotes gibberosus* (Lucas, 1849) - Endomychidae - INPN n°234834
- *Symbiotes latus* Redtenbacher, 1849 - Endomychidae - INPN n°234835
- *Synapion ebeninum* (W. Kirby, 1808) - Apionidae - INPN n°242084
- *Synaptus filiformis* (Fabricius, 1781) - Elateridae - (en) Hairy Click Beetle - INPN n°11449
- *Synchita fallax* Schuh, 1998 - Zopheridae - INPN n°224178
- *Synchita humeralis* (Fabricius, 1792) - Zopheridae - INPN n°11077
- *Synchita mediolanensis* Villa & Villa, 1833 - Zopheridae - INPN n°224179
- *Synchita separanda* (Reitter, 1882) - Zopheridae - INPN n°224177
- *Synchita undata* Guérin-Méneville, 1844 - Zopheridae - INPN n°224180
- *Synchita variegata* Hellwig, 1792 - Zopheridae - INPN n°224181
- *Syntomium aeneum* (P. Müller, 1821) - Staphylinidae - INPN n°243566



- *Syntomus bresi* Verdier, Quezel & Rioux, 1951 - Carabidae - INPN n°222311
- *Syntomus foveatus* (Geoffroy in Fourcroy, 1785) - Carabidae - INPN n°8239
- *Syntomus impressus* (Dejean, 1825) - Carabidae - INPN n°222314
- *Syntomus impressus impressus* (Dejean, 1825) - Carabidae - INPN n°250870
- *Syntomus obscuroguttatus* (Duftschmid, 1812) - Carabidae - INPN n°222315
- *Syntomus truncatellus* (Linnaeus, 1761) - Carabidae - INPN n°8237
- *Synuchus vivalis* (Illiger, 1798) - Carabidae - INPN n°222351
- *Synuchus vivalis vivalis* (Illiger, 1798) - Carabidae - INPN n°250877
- *Tachinus bipustulatus* (Fabricius, 1793) - Staphylinidae - INPN n°243879
- *Tachinus bonvouloiri* Pandellé, 1869 - Staphylinidae - INPN n°243880
- *Tachinus corticinus* Gravenhorst, 1802 - Staphylinidae - INPN n°243881
- *Tachinus discoideus* Erichson, 1839 - Staphylinidae - INPN n°243882
- *Tachinus elongatus* Gyllenhal, 1810 - Staphylinidae - INPN n°9767
- *Tachinus fimetarius* Gravenhorst, 1802 - Staphylinidae - INPN n°243883
- *Tachinus flavolimbatus* Pandellé, 1869 - Staphylinidae - INPN n°243884
- *Tachinus humeralis* Gravenhorst, 1802 - Staphylinidae - INPN n°9768
- *Tachinus laticollis* Gravenhorst, 1802 - Staphylinidae - INPN n°9769
- *Tachinus lignorum* (Linnaeus, 1758) - Staphylinidae - INPN n°243885
- *Tachinus manueli* Sharp, 1874 - Staphylinidae - INPN n°243886
- *Tachinus marginatus* (Fabricius, 1793) - Staphylinidae - INPN n°243887
- *Tachinus marginellus* (Fabricius, 1781) - Staphylinidae - INPN n°9770
- *Tachinus pallipes* (Gravenhorst, 1806) - Staphylinidae - INPN n°9771
- *Tachinus proximus* Kraatz, 1855 - Staphylinidae - INPN n°243888
- *Tachinus rufipennis* Gyllenhal, 1810 - Staphylinidae - INPN n°243889
- *Tachinus scapularis* Stephens, 1832 - Staphylinidae - INPN n°243891
- *Tachinus signatus* Gravenhorst, 1802 - Staphylinidae - INPN n°243890
- *Tachinus subterraneus* (Linnaeus, 1758) - Staphylinidae - INPN n°9772
- *Tachyerges decoratus* (Germar, 1821) - Curculionidae - INPN n°242446
- *Tachyerges pseudostigma* (Tempère, 1982) - Curculionidae - INPN n°242447
- *Tachyerges rufitarsis* (Germar, 1821) - Curculionidae - INPN n°242448
- *Tachyerges salicis* (Linnaeus, 1758) - Curculionidae - INPN n°242449
- *Tachyerges stigma* (Germar, 1821) - Curculionidae - INPN n°242450
- *Tachyporus abdominalis* (Fabricius, 1781) - Staphylinidae - INPN n°243868
- *Tachyporus abner* Saulcy, 1864 - Staphylinidae - INPN n°243869
- *Tachyporus atriceps* Stephens, 1832 - Staphylinidae - INPN n°9757
- *Tachyporus caucasicus* Kolenati, 1846 - Staphylinidae - INPN n°243870

- *Tachyporus chrysomelinus* (Linnaeus, 1758) - Staphylinidae - INPN n°9758
- *Tachyporus dispar* (Paykull, 1789) - Staphylinidae - INPN n°243871
- *Tachyporus formosus* Matthews, 1838 - Staphylinidae - INPN n°9759
- *Tachyporus hypnorum* (Fabricius, 1775) - Staphylinidae - INPN n°9760
- *Tachyporus nitidulus* (Fabricius, 1781) - Staphylinidae - INPN n°243872
- *Tachyporus obtusus* (Linnaeus, 1767) - Staphylinidae - INPN n°9761
- *Tachyporus pallidus* Sharp, 1871 - Staphylinidae - INPN n°243873
- *Tachyporus pusillus* Gravenhorst, 1806 - Staphylinidae - INPN n°9762
- *Tachyporus quadriscopulatus* Pandellé, 1869 - Staphylinidae - INPN n°243874
- *Tachyporus quadriscopulatus quadriscopulatus* Pandellé, 1869 - Staphylinidae - INPN n°253106
- *Tachyporus ruficollis* Gravenhorst, 1802 - Staphylinidae - INPN n°243875
- *Tachyporus scitulus* Erichson, 1839 - Staphylinidae - INPN n°243876
- *Tachyporus solutus* Erichson, 1839 - Staphylinidae - INPN n°9764
- *Tachyporus tersus* Erichson, 1839 - Staphylinidae - INPN n°243877
- *Tachyporus transversalis* Gravenhorst, 1806 - Staphylinidae - INPN n°243878
- *Tachys dimidiatus* Motschulsky, 1849 - Carabidae - INPN n°222840
- *Tachys scutellaris* Stephens, 1828 - Carabidae - INPN n°8705
- *Tachys simulator* Coulon, 2004 - Carabidae - INPN n°443359
- *Tachyta nana* (Gyllenhal, 1810) - Carabidae - INPN n°8712 - **Ra** - 26
- *Tachyura curvimana* (Wollaston, 1854) - Carabidae - INPN n°222826
- *Tachyura diabrachys* (Kolenati, 1845) - Carabidae - INPN n°222827
- *Tachyura ferroa* Kopecky, 2003 - Carabidae - INPN n°222828
- *Tachyura parvula* (Dejean, 1831) - Carabidae - INPN n°222829
- *Tachyura quadrisignata* (Duftschmid, 1812) - Carabidae - INPN n°222830
- *Tachyura sexstriata* (Duftschmid, 1812) - Carabidae - INPN n°222831 - **Ra** - 26 - Zone Humides
- *Tachyura walkeriana* (Sharp, 1913) - Carabidae - INPN n°222832
- *Taeniapion distinctirostre* (Desbrochers, 1889) - Apionidae - INPN n°242008
- *Taeniapion rufescens* (Gyllenhal, 1833) - Apionidae - INPN n°242009
- *Taeniapion rufescens rufescens* (Gyllenhal, 1833) - Apionidae - INPN n°252755
- *Taeniapion rufulum* (Wencker, 1864) - Apionidae - INPN n°242010 - **Ra**
- *Taeniapion urticarium* (Herbst, 1784) - Apionidae - INPN n°242011
- *Taeniapion urticarium urticarium* (Herbst, 1784) - Apionidae - INPN n°252756
- *Tanymecus palliatus* (Fabricius, 1787) - Curculionidae - INPN n°13330
- *Tanysphyrus ater* Blatchley, 1928 - Eirrhinidae - INPN n°310468 - Zone Humides
- *Tanysphyrus lemnae* (Fabricius, 1792) - Eirrhinidae - (en) Duckweed Weevil - INPN n°14540 - **Ra**
- *Tapeinotus sellatus* (Fabricius, 1794) - Curculionidae - INPN n°242670

- *Taphrorychus alni* Pfeffer, 1940 - Curculionidae - INPN n°242342
- *Taphrorychus bicolor* (Herbst, 1793) - Curculionidae - INPN n°242343
- *Taphrorychus villifrons* (Dufour, 1843) - Curculionidae - INPN n°242344
- *Taphrotopium sulcifrons* (Herbst, 1797) - Apionidae - INPN n°241964
- *Tasgius ater* (Gravenhorst, 1802) - Staphylinidae - INPN n°243146
- *Tasgius falcifer* (Nordmann, 1837) - Staphylinidae - INPN n°9880
- *Tasgius falcifer falcifer* (Nordmann, 1837) - Staphylinidae - INPN n°252985
- *Tasgius globulifer* (Geoffroy, 1785) - Staphylinidae - INPN n°243141
- *Tasgius globulifer globulifer* (Geoffroy, 1785) - Staphylinidae - INPN n°252986
- *Tasgius melanarius* (Heer, 1839) - Staphylinidae - INPN n°243142
- *Tasgius melanarius melanarius* (Heer, 1839) - Staphylinidae - INPN n°252987
- *Tasgius minax* (Mulsant & Rey, 1861) - Staphylinidae - INPN n°243143
- *Tasgius morsitans* (Rossi, 1790) - Staphylinidae - INPN n°243144
- *Tasgius pedator* (Gravenhorst, 1802) - Staphylinidae - INPN n°9881
- *Tasgius pedator pedator* (Gravenhorst, 1802) - Staphylinidae - INPN n°252988
- *Tasgius winkleri* (Bernhauer, 1906) - Staphylinidae - INPN n°243145
- *Tatianaerhynchites aequatus* (Linnaeus, 1767) - Rhynchitidae - INPN n°240300
- *Telmatophilus brevicollis* Aubé, 1862 - Cryptophagidae - INPN n°234812
- *Telmatophilus caricis* (Olivier, 1790) - Cryptophagidae - INPN n°234813
- *Telmatophilus typhae* (Fallén, 1802) - Cryptophagidae - INPN n°234814
- *Temnocerus longiceps* (Thomson, 1888) - Rhynchitidae - INPN n°240297
- *Temnocerus nanus* (Paykull, 1792) - Rhynchitidae - INPN n°240298
- *Temnocerus tomentosus* (Gyllenhal, 1839) - Rhynchitidae - INPN n°240299
- *Temnochila caerulea* (Olivier, 1790) - Trogositidae - INPN n°8996
- *Tenebrio molitor* Linnaeus, 1758 - Tenebrionidae - (en) Mealworm Beetle - INPN n°244661
- *Tenebrio obscurus* Fabricius, 1792 - Tenebrionidae - (en) Dark Mealworm Beetle - INPN n°244662
- *Tenebrio opacus* Duftschmid, 1812 - Tenebrionidae - INPN n°244663
- *Tenebroides fuscus* (Goeze, 1777) - Trogositidae - INPN n°235427 - **UICN** (DD 2009)
- *Tenebroides maroccanus* Reitter, 1884 - Trogositidae - INPN n°235428
- *Tenebroides mauritanicus* (Linnaeus, 1758) - Trogositidae - (en) Cadelle - INPN n°235429
- *Tentyria curculionoides* (Herbst, 1799) - Tenebrionidae - INPN n°244602
- *Tentyria curculionoides interrupta* Latreille, 1807 - Tenebrionidae - INPN n°253228
- *Tentyria ligurica* Solier, 1835 - Tenebrionidae - INPN n°244603
- *Tentyria ligurica ligurica* Solier, 1835 - Tenebrionidae - INPN n°253229
- *Tentyria mucronata* Steven, 1829 - Tenebrionidae - INPN n°11955
- *Tentyria ramburi* Solier, 1835 - Tenebrionidae - INPN n°11957

- *Tentyria ramburi laevicollis* Solier, 1835 - Tenebrionidae - INPN n°253230
- *Tentyria ramburi maillei* Solier, 1835 - Tenebrionidae - INPN n°253231
- *Tentyria ramburi ramburi* Solier, 1835 - Tenebrionidae - INPN n°253232
- *Teplinus velatus* (Mulsant & Rey, 1861) - Corylophidae - INPN n°234705
- *Teredus cylindricus* (Olivier, 1790) - Bothrideridae - INPN n°11090
- *Teretrius fabricii* Mazur, 1972 - Histeridae - INPN n°223584
- *Teretrius parasita* Marseul, 1862 - Histeridae - INPN n°223583
- *Tetartopeus angustatus* (Lacordaire, 1835) - Staphylinidae - INPN n°243254
- *Tetartopeus angustatus angustatus* (Lacordaire, 1835) - Staphylinidae - INPN n°253018
- *Tetartopeus quadratus* (Paykull, 1789) - Staphylinidae - INPN n°243255
- *Tetartopeus rufonitidus* (Reitter, 1909) - Staphylinidae - INPN n°243256
- *Tetartopeus terminatus* (Gravenhorst, 1802) - Staphylinidae - INPN n°243257
- *Tetartopeus zetterstedti* (Rye, 1872) - Staphylinidae - INPN n°243258
- *Tetratoma ancora* Fabricius, 1790 - Tetratomidae - INPN n°224166
- *Tetratoma baudueri* Perris, 1864 - Tetratomidae - INPN n°224167
- *Tetratoma desmarestii* Latreille, 1807 - Tetratomidae - INPN n°224168
- *Tetratoma fungorum* Fabricius, 1790 - Tetratomidae - INPN n°12062
- *Tetropium castaneum* (Linnaeus, 1758) - Cerambycidae - INPN n°12314
- *Tetropium fuscum* (Fabricius, 1787) - Cerambycidae - INPN n°223148
- *Tetropium gabrieli* Weise, 1905 - Cerambycidae - (en) Larch Longhorn - INPN n°223147
- *Tetrops gilvipes* (Faldermann, 1837) - Cerambycidae - INPN n°12473
- *Tetrops praeustus* (Linnaeus, 1758) - Cerambycidae - INPN n°12472
- *Tetrops starkii* Chevrolat, 1859 - Cerambycidae - INPN n°223057
- *Teuchestes fossor* (Linnaeus, 1758) - Aphodiidae - INPN n°200604 - **Ra**
- *Thalassophilus longicornis* (Sturm, 1825) - Carabidae - INPN n°8721
- *Thalycra emmanueli* Auroux, 1967 - Nitidulidae - INPN n°239265
- *Thalycra fervida* (Olivier, 1790) - Nitidulidae - INPN n°239264
- *Thamiocolus kraatzi* (C. Brisout, 1869) - Curculionidae - INPN n°242663
- *Thamiocolus niveus* (Chevrolat, 1859) - Curculionidae - INPN n°242664
- *Thamiocolus pubicollis* (Gyllenhal, 1837) - Curculionidae - INPN n°242665
- *Thamiocolus sahlbergi* (C.R.Sahlberg, 1845) - Curculionidae - INPN n°242666
- *Thamiocolus signatus* (Gyllenhal, 1837) - Curculionidae - INPN n°242667
- *Thamiocolus subulatus* (C. Brisout, 1869) - Curculionidae - INPN n°242668
- *Thamiocolus viduatus* (Gyllenhal, 1813) - Curculionidae - INPN n°242669
- *Thamnurgus brylinskii* Reitter, 1889 - Curculionidae - INPN n°242348
- *Thamnurgus characiae* Rosenhauer, 1878 - Curculionidae - INPN n°242349

- *Thamnurgus delphinii* (Rosenhauer, 1856) - Curculionidae - INPN n°242350
- *Thamnurgus euphorbiae* (Küster, 1845) - Curculionidae - INPN n°242351
- *Thamnurgus kaltenbachii* (Bach, 1849) - Curculionidae - INPN n°242352
- *Thamnurgus varipes* Eichhoff, 1878 - Curculionidae - INPN n°242353
- *Thanasimus formicarius* (Linnaeus, 1758) - Cleridae - (en) Ant Beetle - INPN n°11867
- *Thanatophilus dispar* (Herbst, 1793) - Silphidae - INPN n°10364
- *Thanatophilus rugosus* (Linnaeus, 1758) - Silphidae - INPN n°10365
- *Thanatophilus sinuatus* (Fabricius, 1775) - Silphidae - INPN n°234588
- *Thea vingintipunctata* - **Taxon absent** du référentiel de l'INPN (2008). - **Ra** - 38 - 69
- *Thelotia cebennica* Besuchet, 1999 - Staphylinidae - INPN n°244379
- *Thes bergrothi* (Reitter, 1880) - Latridiidae - INPN n°235063
- *Thilmanus longipennis* Pic, 1912 - Omalisidae - INPN n°235112
- *Thilmanus longipennis latipes* Pic, 1913 - Omalisidae - INPN n°252116
- *Thilmanus obscurus* Baudi, 1872 - Omalisidae - INPN n°235113
- *Thinobius angusticeps* Fauvel, 1889 - Staphylinidae - INPN n°243626
- *Thinobius atomus* Fauvel, 1871 - Staphylinidae - INPN n°243615
- *Thinobius brevipennis* Kiesenwetter, 1850 - Staphylinidae - INPN n°243616
- *Thinobius brigittae* Schülke, 1998 - Staphylinidae - INPN n°243617
- *Thinobius brundini* Scheerpeltz, 1959 - Staphylinidae - INPN n°243609
- *Thinobius ciliatus* Kiesenwetter, 1844 - Staphylinidae - INPN n°243618
- *Thinobius delicatulus* Kraatz, 1857 - Staphylinidae - INPN n°243610
- *Thinobius diversicornis* Fauvel, 1889 - Staphylinidae - INPN n°243622
- *Thinobius heterogaster* Fauvel, 1889 - Staphylinidae - INPN n°243623
- *Thinobius ligeris* Pyot, 1874 - Staphylinidae - INPN n°243611
- *Thinobius linearis* Kraatz, 1857 - Staphylinidae - INPN n°243624
- *Thinobius longipennis* (Heer, 1841) - Staphylinidae - INPN n°243619
- *Thinobius major* Kraatz, 1857 - Staphylinidae - INPN n°243612
- *Thinobius micros* Fauvel, 1871 - Staphylinidae - INPN n°243625
- *Thinobius minor* Mulsant & Rey, 1870 - Staphylinidae - INPN n°243613
- *Thinobius minutissimus* Fauvel, 1873 - Staphylinidae - INPN n°243620
- *Thinobius nitens* Fauvel, 1871 - Staphylinidae - INPN n°243608
- *Thinobius obscurus* Eppelsheim, 1889 - Staphylinidae - INPN n°243614
- *Thinobius pusillimus* (Heer, 1839) - Staphylinidae - INPN n°243621
- *Thinodromus arcuatus* (Stephens, 1834) - Staphylinidae - INPN n°243602
- *Thinodromus dilatatus* (Erichson, 1839) - Staphylinidae - INPN n°243606
- *Thinodromus distinctus* (Fairmaire & Laboulbène, 1856) - Staphylinidae - INPN n°243603

- *Thinodromus hirticollis* Mulsant & Rey, 1878 - Staphylinidae - INPN n°243607
- *Thinodromus mannerheimii* (Kolenati, 1846) - Staphylinidae - INPN n°243604
- *Thinodromus plagiatus* (Kiesenwetter, 1850) - Staphylinidae - INPN n°243605
- *Thinodromus plagiatus corsicus* (Klima, 1904) - Staphylinidae - INPN n°253055
- *Thinodromus plagiatus plagiatus* (Kiesenwetter, 1850) - Staphylinidae - INPN n°253054
- *Thoracophorus corticinus* Motschulsky, 1837 - Staphylinidae - INPN n°243714
- *Thorictodes heydeni* Retter, 1875 - Dermestidae - INPN n°223295
- *Thorictus grandicollis* Germar, 1858 - Dermestidae - INPN n°223294
- *Throbalium dividuum* (Erichson, 1840) - Staphylinidae - INPN n°243253
- *Throbalium dividuum dividuum* (Erichson, 1840) - Staphylinidae - INPN n°253017
- *Thryogenes atrirostris* Lohse, 1992 - Eirrhinidae - INPN n°236998
- *Thryogenes festucae* (Herbst, 1795) - Eirrhinidae - INPN n°16583 - **Ra**
- *Thryogenes fiorii* Zumpt, 1928 - Eirrhinidae - INPN n°16589
- *Thryogenes nereis* (Paykull, 1800) - Eirrhinidae - INPN n°16585 - **Ra**
- *Thryogenes scirrhosus* (Gyllenhal, 1836) - Eirrhinidae - INPN n°16590 - **Ra**
- *Thyodrias contractus* Motschulsky, 1839 - Dermestidae - (en) Odd Beetle - INPN n°223335
- *Thymalus limbatus* (Fabricius, 1787) - Trogoitidae - INPN n°235421
- *Tiarophorus mediterraneus* (Eggers, 1910) - Curculionidae - INPN n°242345
- *Tiarophorus normandi* (Eggers, 1910) - Curculionidae - INPN n°242346
- *Tiarophorus scrutator* (Pandellé, 1883) - Curculionidae - INPN n°242347
- *Tilloidea unifasciata* (Fabricius, 1787) - Cleridae - INPN n°234680
- *Tillus elongatus* (Linnaeus, 1758) - Cleridae - INPN n°11858
- *Timarcha affinis* Laboissiere, 1939 - Chrysomelidae - INPN n°241508
- *Timarcha cornuta* Bechyné, 1944 - Chrysomelidae - INPN n°241509
- *Timarcha cyanescens* Fairmaire, 1861 - Chrysomelidae - INPN n°241510
- *Timarcha cyanescens cyanescens* Fairmaire, 1861 - Chrysomelidae - INPN n°252674
- *Timarcha cyanescens leseleuci* Marseul, 1887 - Chrysomelidae - INPN n°252675
- *Timarcha goettingensis* (Linnaeus, 1758) - Chrysomelidae - INPN n°12635 - **Ra**
- *Timarcha goettingensis arvernensis* Laboissiere, 1939 - Chrysomelidae - INPN n°252679
- *Timarcha goettingensis gallica* Fairmaire, 1873 - Chrysomelidae - INPN n°252680
- *Timarcha goettingensis normanna* Reiche, 1872 - Chrysomelidae - INPN n°252681
- *Timarcha goettingensis obenbergeri* Bechyné, 1947 - Chrysomelidae - INPN n°252682
- *Timarcha goettingensis semirufa* Pic, 1931 - Chrysomelidae - INPN n°252683
- *Timarcha goettingensis splendiflora* Bechyné, 1946 - Chrysomelidae - INPN n°252684
- *Timarcha interstitialis* Fairmaire, 1861 - Chrysomelidae - INPN n°241512
- *Timarcha interstitialis brulerieri* Bellier, 1870 - Chrysomelidae - INPN n°252686

- *Timarcha interstitialis cebennica* Jeanne, 1965 - Chrysomelidae - INPN n°252687
- *Timarcha interstitialis interstitialis* Fairmaire, 1861 - Chrysomelidae - INPN n°252685
- *Timarcha interstitialis sinuaticollis* Fairmaire, 1861 - Chrysomelidae - INPN n°252688
- *Timarcha maritima* Perris, 1850 - Chrysomelidae - INPN n°12640
- *Timarcha metallica* (Laicharting, 1781) - Chrysomelidae - INPN n°12641
- *Timarcha monticola* Dufour, 1843 - Chrysomelidae - INPN n°241513
- *Timarcha monticola altimontana* Bechyné, 1948 - Chrysomelidae - INPN n°252690
- *Timarcha monticola monticola* Dufour, 1843 - Chrysomelidae - INPN n°252689
- *Timarcha nicaeensis* Villa, 1853 - Chrysomelidae - INPN n°241507
- *Timarcha nicaeensis nicaeensis* Villa, 1853 - Chrysomelidae - INPN n°252669
- *Timarcha obsoleta* Laboissiere, 1937 - Chrysomelidae - INPN n°241514
- *Timarcha recticollis* Fairmaire, 1891 - Chrysomelidae - INPN n°241515
- *Timarcha sardea* (Villa, 1835) - Chrysomelidae - INPN n°241516
- *Timarcha strangulata* Fairmaire, 1861 - Chrysomelidae - INPN n°241517
- *Timarcha strangulata aubryi* Jeanne, 1965 - Chrysomelidae - INPN n°252692
- *Timarcha strangulata breiti* Bechyné, 1953 - Chrysomelidae - INPN n°252693
- *Timarcha strangulata decens* Bechyné, 1953 - Chrysomelidae - INPN n°252694
- *Timarcha strangulata epipleuralis* Bechyné, 1953 - Chrysomelidae - INPN n°252695
- *Timarcha strangulata pseudostrangulata* Bechyné, 1953 - Chrysomelidae - INPN n°252696
- *Timarcha strangulata sculptipennis* Bechyné, 1948 - Chrysomelidae - INPN n°252697
- *Timarcha strangulata strangulata* Fairmaire, 1861 - Chrysomelidae - INPN n°252691
- *Timarcha temperei* Jeanne, 1965 - Chrysomelidae - INPN n°241518
- *Timarcha tenebricosa* (Fabricius, 1775) - Chrysomelidae - (en) Bloody-nosed Beetle - INPN n°12644 - **Ra** - 38 - 69
- *Timarcha tenebricosa normandiana* Bechyné, 1945 - Chrysomelidae - INPN n°252670
- *Timarcha tenebricosa pauperata* Bechyné, 1945 - Chrysomelidae - INPN n°252671
- *Timarcha tenebricosa submontana* Bechyné, 1945 - Chrysomelidae - INPN n°252672
- *Timarcha tenebricosa transgrediens* Bechyné, 1948 - Chrysomelidae - INPN n°252673
- *Tinodemus polygramma* (Flach, 1888) - Phalacridae - INPN n°224079
- *Tinodemus polygramma polygramma* (Flach, 1888) - Phalacridae - INPN n°251716
- *Tituboea biguttata* (G.A. Olivier, 1791) - Chrysomelidae - INPN n°12557
- *Tituboea sexmaculata* (Fabricius, 1781) - Chrysomelidae - INPN n°241286
- *Tituboea sexmaculata sexmaculata* (Fabricius, 1781) - Chrysomelidae - INPN n°252565
- *Tolida artemisiae* (Mulsant, 1856) - Mordellidae - INPN n°235215
- *Tolyphus granulatus* (Guérin-Méneville, 1834) - Phalacridae - INPN n°224078
- *Tomicus destruens* (Wollaston, 1865) - Curculionidae - INPN n°242355
- *Tomicus minor* (Hartig, 1834) - Curculionidae - INPN n°242356

- *Tomicus piniperda* (Linnaeus, 1758) - Curculionidae - (en) Large Pine Shoot Beetle - INPN n°242357
- *Tomoxia bucephala* (Costa, 1854) - Mordellidae - INPN n°235275
- *Torneuma grouvellei* Desbrochers, 1889 - Curculionidae - INPN n°16388
- *Torneuma lagaudei* F. Solari, 1955 - Curculionidae - INPN n°16392
- *Torneuma rectirostris* Hoffmann, 1956 - Curculionidae - INPN n°16393
- *Tournotaris bimaculata* (Fabricius, 1787) - Eirrhinidae - INPN n°236997 - **Ra**
- *Trachodes hispidus* (Linnaeus, 1758) - Curculionidae - INPN n°16503
- *Trachydemus rugosus* (Lucas, 1846) - Curculionidae - INPN n°13458
- *Trachyphloeus alternans* Gyllenhal, 1834 - Curculionidae - INPN n°13597
- *Trachyphloeus angustisetulus* Hansen, 1915 - Curculionidae - INPN n°13627
- *Trachyphloeus angustus* Borovec, 1989 - Curculionidae - INPN n°13605
- *Trachyphloeus aristatus* (Gyllenhal, 1827) - Curculionidae - INPN n°242539
- *Trachyphloeus asperatus* Boheman, 1843 - Curculionidae - INPN n°242540
- *Trachyphloeus bifoveolatus* (Beck, 1817) - Curculionidae - INPN n°13621
- *Trachyphloeus caussenardus* Péricart, 1964 - Curculionidae - INPN n°13591
- *Trachyphloeus corsicus* Borovec, 1999 - Curculionidae - INPN n°242541
- *Trachyphloeus erikae* Borovec, 1993 - Curculionidae - INPN n°242542
- *Trachyphloeus fusciscapus* Desbrochers, 1909 - Curculionidae - INPN n°13602
- *Trachyphloeus gallicus* Borovec, 1989 - Curculionidae - INPN n°13595
- *Trachyphloeus granulatus* Seidlitz, 1868 - Curculionidae - INPN n°13647
- *Trachyphloeus heymesii* Hubenthal, 1934 - Curculionidae - INPN n°242543
- *Trachyphloeus jeani* Borovec, 1989 - Curculionidae - INPN n°13646
- *Trachyphloeus laticollis* Boheman, 1843 - Curculionidae - INPN n°13599
- *Trachyphloeus lothari* Borovec, 1989 - Curculionidae - INPN n°13606
- *Trachyphloeus meregallii* Borovec, 1989 - Curculionidae - INPN n°13596
- *Trachyphloeus monspeliensis* Hustache, 1932 - Curculionidae - INPN n°13592
- *Trachyphloeus notatipennis* Pic, 1903 - Curculionidae - INPN n°13604
- *Trachyphloeus pericarti* Borovec, 1989 - Curculionidae - INPN n°13607
- *Trachyphloeus recognitus* Hoffmann, 1932 - Curculionidae - INPN n°13634
- *Trachyphloeus rectus* Thomson, 1865 - Curculionidae - INPN n°242544
- *Trachyphloeus scabriculus* (Linnaeus, 1771) - Curculionidae - INPN n°13613
- *Trachyphloeus setiger* Seidlitz, 1868 - Curculionidae - INPN n°13628
- *Trachyphloeus spinimanus* Germar, 1824 - Curculionidae - INPN n°13609
- *Trachypteris picta* (Pallas, 1773) - Buprestidae - INPN n°222111
- *Trachypteris picta decostigma* (Fabricius, 1787) - Buprestidae - INPN n°250803
- *Trachys fragariae* Brisout de Barneville, 1874 - Buprestidae - INPN n°222166



- *Trachys goberti* Gozis, 1889 - Buprestidae - INPN n°222167
- *Trachys lichtensteini* Buysson, 1918 - Buprestidae - INPN n°222168
- *Trachys minutus* (Linnaeus, 1758) - Buprestidae - INPN n°11383
- *Trachys minutus minutus* (Linnaeus, 1758) - Buprestidae - INPN n°250831
- *Trachys puncticollis* Abeille de Perrin, 1900 - Buprestidae - INPN n°222169
- *Trachys puncticollis rectilineatus* Abeille de Perrin, 1900 - Buprestidae - INPN n°250832
- *Trachys quercicola* Marseul, 1871 - Buprestidae - INPN n°222170
- *Trachys scrobiculatus* Kiesenwetter, 1857 - Buprestidae - (en) Ground-ivy Jewel Beetle - INPN n°222171
- *Trachys troglodytes* Gyllenhal, 1817 - Buprestidae - (en) Devil's-bit Jewel Beetle - INPN n°222172
- *Trachys troglodytes subglaber* Rey, 1891 - Buprestidae - INPN n°250834
- *Trachys troglodytes troglodytes* Gyllenhal, 1817 - Buprestidae - INPN n°250833
- *Trachys troglodytiformis* Obenberger, 1918 - Buprestidae - INPN n°222173
- *Trachyscelis aphodioides* Latreille, 1809 - Tenebrionidae - INPN n°244701
- *Trachyscelis aphodioides aphodioides* Latreille, 1809 - Tenebrionidae - INPN n°253260
- *Tragosoma depsarium* (Linnaeus, 1767) - Cerambycidae - INPN n°223186
- *Trechicus nigriceps* (Dejean, 1831) - Carabidae - INPN n°222350 - **Ra** (Allochtone) - 26
- *Trechoblemus micros* (Herbst, 1784) - Carabidae - INPN n°222806
- *Trechus abeillei* Pandellé, 1872 - Carabidae - INPN n°222775
- *Trechus abeillei abeillei* Pandellé, 1872 - Carabidae - INPN n°251198
- *Trechus abeillei estagnousensis* Coiffait, 1952 - Carabidae - INPN n°251199
- *Trechus abeillei reyi* Coiffait, 1953 - Carabidae - INPN n°251200
- *Trechus amplicollis* Fairmaire, 1859 - Carabidae - INPN n°222776
- *Trechus angusticollis* Kiesenwetter, 1850 - Carabidae - INPN n°222777
- *Trechus angusticollis angusticollis* Kiesenwetter, 1850 - Carabidae - INPN n°251201
- *Trechus angusticollis bigerricus* Jeannel, 1921 - Carabidae - INPN n°251202
- *Trechus angusticollis kiesenwetteri* Pandellé, 1867 - Carabidae - INPN n°251203
- *Trechus aubei* Pandellé, 1867 - Carabidae - INPN n°222778
- *Trechus aubryi* Coiffait, 1953 - Carabidae - INPN n°222779
- *Trechus austriacus* Dejean, 1831 - Carabidae - INPN n°222780
- *Trechus aveyronensis* Fauvel, 1882 - Carabidae - INPN n°222781
- *Trechus aveyronensis aveyronensis* Fauvel, 1882 - Carabidae - INPN n°251204
- *Trechus aveyronensis dayremi* Saulcy, 1906 - Carabidae - INPN n°251205
- *Trechus bonvouloiri* Pandellé, 1867 - Carabidae - INPN n°222782
- *Trechus bordei* Peyerimhoff, 1909 - Carabidae - INPN n°222783
- *Trechus bordei bordei* Peyerimhoff, 1909 - Carabidae - INPN n°251206
- *Trechus bordei gaudini* P. Moravec & Lompe, 2003 - Carabidae - INPN n°251207

- *Trechus bordei heylensis* Cabidoche, 1964 - Carabidae - INPN n°251208
- *Trechus brucki* Fairmaire, 1862 - Carabidae - INPN n°222784
- *Trechus brucki brucki* Fairmaire, 1862 - Carabidae - INPN n°251209
- *Trechus brucki microthorax* Coiffait, 1952 - Carabidae - INPN n°251210
- *Trechus cantalicus* Fauvel, 1888 - Carabidae - INPN n°222785
- *Trechus ceballosi* Mateu, 1953 - Carabidae - INPN n°222786
- *Trechus cuniculorum* Méquignon, 1921 - Carabidae - INPN n°222787
- *Trechus delarouzei* Pandellé, 1867 - Carabidae - INPN n°222788
- *Trechus distigma* Kiesenwetter, 1851 - Carabidae - INPN n°222789
- *Trechus distinctus* Fairmaire & Laboulbène, 1854 - Carabidae - INPN n°222790
- *Trechus distinctus distinctus* Fairmaire & Laboulbène, 1854 - Carabidae - INPN n°251211
- *Trechus distinctus laviti* Jeanne, 1967 - Carabidae - INPN n°251212
- *Trechus distinctus negrei* Mateu, 1950 - Carabidae - INPN n°251213
- *Trechus distinctus vallierensis* Coiffait, 1974 - Carabidae - INPN n°251214
- *Trechus enigmaticus* Coiffait, 1971 - Carabidae - INPN n°222791
- *Trechus fairmairei* Pandellé, 1867 - Carabidae - INPN n°8723
- *Trechus fulvus* Dejean, 1831 - Carabidae - INPN n°8724
- *Trechus fulvus fulvus* Dejean, 1831 - Carabidae - INPN n°251215
- *Trechus fulvus lapidosus* (Dawson, 1949) - Carabidae - INPN n°251216
- *Trechus grenieri* Pandellé, 1867 - Carabidae - INPN n°222792
- *Trechus grenieri aulaensis* Aubry, 1981 - Carabidae - INPN n°251217
- *Trechus grenieri bepmalei* Jeannel, 1921 - Carabidae - INPN n°251218
- *Trechus grenieri despaxi* Jeannel, 1922 - Carabidae - INPN n°251219
- *Trechus grenieri grenieri* Pandellé, 1867 - Carabidae - INPN n°251220
- *Trechus grenieri prepyrenaeus* Coiffait, 1974 - Carabidae - INPN n°251221
- *Trechus grenieri ruteri* Colas & A. Gaudin, 1935 - Carabidae - INPN n°251222
- *Trechus grenieri uhagoni* Crotch, 1869 - Carabidae - INPN n°251223
- *Trechus grouvellei* Jeannel, 1913 - Carabidae - INPN n°222793
- *Trechus latebricola* Kiesenwetter, 1850 - Carabidae - INPN n°222794
- *Trechus latebricola aranensis* Jeannel, 1921 - Carabidae - INPN n°251224
- *Trechus latebricola latebricola* Kiesenwetter, 1850 - Carabidae - INPN n°251225
- *Trechus latebricola pinguis* Kiesenwetter, 1850 - Carabidae - INPN n°251226
- *Trechus liguricus* Jeannel, 1921 - Carabidae - INPN n°222795
- *Trechus liguricus nicoleae* Moncoutier, 1986 - Carabidae - INPN n°251227
- *Trechus maritimus* Sainte-Claire Deville, 1907 - Carabidae - INPN n°8726
- *Trechus navaricus* (Vuillefroy, 1869) - Carabidae - INPN n°222796

- *Trechus navaricus boneti* Dupré, 1991 - Carabidae - INPN n°251228
- *Trechus navaricus navaricus* (Vuillefroy, 1869) - Carabidae - INPN n°251229
- *Trechus obtusus* Erichson, 1837 - Carabidae - INPN n°8728
- *Trechus obtusus obtusus* Erichson, 1837 - Carabidae - INPN n°251230
- *Trechus obtusus sejunctus* Leleup, 1945 - Carabidae - INPN n°251231
- *Trechus pecoudi* Colas & A. Gaudin, 1935 - Carabidae - INPN n°222797
- *Trechus pecoudi pecoudi* Colas & A. Gaudin, 1935 - Carabidae - INPN n°251232
- *Trechus pecoudi truilhetii* Coiffait, 1952 - Carabidae - INPN n°251233
- *Trechus pecoudi vandeli* Coiffait, 1952 - Carabidae - INPN n°251234
- *Trechus putzeysi* Pandellé, 1867 - Carabidae - INPN n°222798
- *Trechus pyrenaeus* Dejean, 1831 - Carabidae - INPN n°222799
- *Trechus pyrenaeus carlittensis* Jeanne, 1971 - Carabidae - INPN n°251235
- *Trechus pyrenaeus puigmalensis* Jeanne, 1976 - Carabidae - INPN n°251236
- *Trechus pyrenaeus pyrenaeus* Dejean, 1831 - Carabidae - INPN n°251237
- *Trechus quadristriatus* (Schrank, 1781) - Carabidae - INPN n°8729
- *Trechus rubens* (Fabricius, 1792) - Carabidae - INPN n°222800
- *Trechus rufulus* Dejean, 1831 - Carabidae - INPN n°8730
- *Trechus tyrrhenicus* Jeannel, 1927 - Carabidae - INPN n°222801
- *Trechus varendorffi* Sainte-Claire Deville, 1903 - Carabidae - INPN n°222802
- *Trepanes articulatus* (Panzer, 1796) - Carabidae - INPN n°8577
- *Trepanes assimilis* (Gyllenhal, 1810) - Carabidae - INPN n°8578 - **Ra**
- *Trepanes clarkii* (Dawson, 1849) - Carabidae - INPN n°222910
- *Trepanes clarkii clarkii* (Dawson, 1849) - Carabidae - INPN n°251296
- *Trepanes doris* (Panzer, 1797) - Carabidae - INPN n°8579 - **Ra**
- *Trepanes fumigatus* (Duftschmid, 1812) - Carabidae - INPN n°8582
- *Trepanes gilvipes* (Sturm, 1825) - Carabidae - INPN n°222908
- *Trepanes maculatus* (Dejean, 1831) - Carabidae - INPN n°222906 - **Ra**
- *Trepanes maculatus maculatus* (Dejean, 1831) - Carabidae - INPN n°251295
- *Trepanes octomaculatus* (Goeze, 1777) - Carabidae - INPN n°222907
- *Trepanes schueppelii* (Dejean, 1831) - Carabidae - INPN n°222909
- *Treptoplatypus oxyurus* (Dufour, 1843) - Curculionidae - INPN n°242238
- *Triarthron maerkelii* Märkel, 1840 - Leiodidae - INPN n°223694
- *Tribalus minimus* (Rossi, 1790) - Histeridae - INPN n°223642
- *Tribalus scaphidiformis* (Illiger, 1807) - Histeridae - INPN n°223643
- *Tribolium castaneum* (Herbst, 1797) - Tenebrionidae - (en) Rust-red Flour Beetle - INPN n°244669
- *Tribolium confusum* Jaqcquelin du Val, 1868 - Tenebrionidae - (en) Confused Flour Beetle - INPN n°244670

- *Tribolium destructor* Uyttenboogaart, 1933 - Tenebrionidae - (en) Dark Flour Beetle - INPN n°244671
- *Tribolium madens* (Charpentier, 1825) - Tenebrionidae - INPN n°244672
- *Trichaphaenops cerdonicus* (Abeille de Perrin, 1903) - Carabidae - INPN n°222671 - **Ra - Fr** (Protégée) - Zone Humides
- *Trichaphaenops crassicollis* Jeannel, 1949 - Carabidae - INPN n°222672 - **Fr** (Protégée) - Zone Humides
- *Trichaphaenops gounellei* (Bedel, 1879) - Carabidae - INPN n°222673 - **Fr** (Protégée) - Zone Humides
- *Trichaphaenops gounellei annae* Jeannel, 1949 - Carabidae - INPN n°251043 - Zone Humides
- *Trichaphaenops gounellei attenuatus* Jeannel, 1949 - Carabidae - INPN n°251044 - Zone Humides
- *Trichaphaenops gounellei gounellei* (Bedel, 1879) - Carabidae - INPN n°251045 - Zone Humides
- *Trichaphaenops obesus* (Abeille de Perrin, 1886) - Carabidae - INPN n°222674 - **Ra** (Menacée) - **Fr** (Protégée) - 38 - 73 - Zone Humides
- *Trichaphaenops raffaldianus* Lemaire, 1981 - Carabidae - INPN n°222676 - **Fr** (Protégée) - Zone Humides
- *Trichaphaenops sollaudi* Jeannel, 1916 - Carabidae - INPN n°222675 - **Fr** (Protégée) - Zone Humides
- *Trichaphaenops sollaudi dubisiensis* Cabidoche, 1969 - Carabidae - INPN n°251046 - Zone Humides
- *Trichaphaenops sollaudi maireyi* Jeannel, 1953 - Carabidae - INPN n°251047 - Zone Humides
- *Trichaphaenops sollaudi maueri* Jeannel, 1955 - Carabidae - INPN n°251048 - Zone Humides
- *Trichaphaenops sollaudi sollaudi* (Jeannel, 1916) - Carabidae - INPN n°251049 - Zone Humides
- *Trichius fasciatus* (Linnaeus, 1758) - Cetoniidae - (en) Bee Beetle - INPN n°10990 - **Ra** - 69
- *Trichius rosaceus* - **Taxon absent** du référentiel de l'INPN (2008). - **Ra** - 26
- *Trichius sexualis* Bedel, 1906 - Cetoniidae - INPN n°10989
- *Trichius zonatus* Germar, 1829 - Cetoniidae - INPN n°200606
- *Trichobyrrhulus piochardi* (Heyden, 1870) - Byrrhidae - INPN n°242134
- *Trichobyrrhulus stierlini* (Des Gozis, 1882) - Byrrhidae - INPN n°242135
- *Trichoceble floralis* (Olivier, 1790) - Dasytidae - INPN n°223268
- *Trichoceble memnonia* (Kiesenwetter, 1861) - Dasytidae - INPN n°223269
- *Trichodes alvearius* (Fabricius, 1792) - Cleridae - INPN n°11870 - **Ra** - 69
- *Trichodes apiarius* (Linnaeus, 1758) - Cleridae - INPN n°11871
- *Trichodes flavocinctus* Spinola, 1844 - Cleridae - INPN n°11872
- *Trichodes leucopsideus* (Olivier, 1795) - Cleridae - INPN n°234674
- *Trichodes octopunctatus* (Fabricius, 1787) - Cleridae - INPN n°11874
- *Trichodes umbellatarum* (Olivier, 1795) - Cleridae - INPN n°11875
- *Trichoferus fasciculatus* (Faldermann, 1837) - Cerambycidae - INPN n°223139
- *Trichoferus fasciculatus fasciculatus* (Faldermann, 1837) - Cerambycidae - INPN n°251486
- *Trichoferus griseus* (Fabricius, 1792) - Cerambycidae - INPN n°223138
- *Trichoferus holosericeus* (Rossi, 1790) - Cerambycidae - INPN n°223137
- *Trichoferus pallidus* (Olivier, 1790) - Cerambycidae - INPN n°223140

- *Trichonotulus scrofa* (Fabricius, 1787) - Aphodiidae - INPN n°200608 - **Ra**
- *Trichonyx sulcicollis* (Reichenbach, 1816) - Staphylinidae - INPN n°244378
- *Trichophya pilicornis* (Gyllenhal, 1810) - Staphylinidae - INPN n°242953
- *Trichopterapion holosericeum* (Gyllenhal, 1833) - Apionidae - INPN n°242006
- *Trichosirocalus baldensis* (Schultze, 1897) - Curculionidae - INPN n°15068
- *Trichosirocalus barnevillei* (Grenier, 1866) - Curculionidae - INPN n°15072
- *Trichosirocalus dawsoni* (C. Brisout, 1869) - Curculionidae - INPN n°15053
- *Trichosirocalus histrix* (Perris, 1852) - Curculionidae - INPN n°242660
- *Trichosirocalus horridus* (Panzer, 1801) - Curculionidae - INPN n°15046
- *Trichosirocalus rufulus* (Dufour, 1851) - Curculionidae - INPN n°15055
- *Trichosirocalus spurnyi* (Schultze, 1901) - Curculionidae - INPN n°242661
- *Trichosirocalus thalammeri* (Schultze, 1906) - Curculionidae - INPN n°242662
- *Trichosirocalus troglodytes* (Fabricius, 1787) - Curculionidae - INPN n°15061
- *Trichosirocalus urens* (Gyllenhal, 1837) - Curculionidae - INPN n°15050
- *Trichotichnus laevicollis* (Duftschmid, 1812) - Carabidae - INPN n°8253
- *Trichotichnus nitens* (Heer, 1838) - Carabidae - INPN n°8254
- *Tricorynus tabaci* (Guérin-Méneville, 1850) - Anobiidae - INPN n°221990
- *Trigonogenius globosus* Solier, 1849 - Anobiidae - INPN n°221940
- *Trigonurus mellyi* Mulsant, 1847 - Staphylinidae - INPN n°10130
- *Trimium brevicorne* (Reichenbach, 1816) - Staphylinidae - INPN n°10217
- *Trimium diecki* Reitter, 1881 - Staphylinidae - INPN n°244376
- *Trimium minimum* Doderer, 1900 - Staphylinidae - INPN n°244377
- *Trinodes hirtus* (Fabricius, 1781) - Dermestidae - INPN n°223303
- *Triodonta aquila* (Laporte de Castelnau, 1840) - Melolonthidae - INPN n°200613
- *Triodonta bucculenta* Baraud, 1962 - Melolonthidae - INPN n°10930
- *Triodonta castillana* Baraud, 1961 - Melolonthidae - INPN n°10931
- *Triodonta corsica* Baraud & Shaefer, 1959 - Melolonthidae - INPN n°200610
- *Triodonta cribellata* Fairmaire, 1859 - Melolonthidae - INPN n°10932
- *Triphyllus bicolor* (Fabricius, 1777) - Mycetophagidae - INPN n°224031
- *Triplax aenea* (Schaller, 1783) - Erotylidae - INPN n°234837
- *Triplax collaris* (Schaller, 1783) - Erotylidae - INPN n°234838
- *Triplax cyanescens* Bedel, 1868 - Erotylidae - INPN n°234839 - **UICN** (DD 2009)
- *Triplax lacordairii* Crotch, 1870 - Erotylidae - INPN n°234840
- *Triplax lepida* (Faldermann, 1837) - Erotylidae - INPN n°234841
- *Triplax marseuli* Bedel, 1864 - Erotylidae - INPN n°234842
- *Triplax melanocephala* (Latreille, 1804) - Erotylidae - INPN n°11616

- *Triplax rufipes* (Fabricius, 1787) - Erotylidae - INPN n°234843
- *Triplax russica* (Linnaeus, 1758) - Erotylidae - INPN n°234844
- *Triplax scutellaris* Charpentier, 1825 - Erotylidae - INPN n°234845
- *Trissemus antennatus* (Aubé, 1833) - Staphylinidae - INPN n°244260
- *Trissemus antennatus antennatus* (Aubé, 1833) - Staphylinidae - INPN n°253175
- *Trissemus olivieri* (Raffray, 1871) - Staphylinidae - INPN n°244261
- *Tritoma bipustulata* Fabricius, 1775 - Erotylidae - INPN n°234836
- *Trixagus algiricus* (Bonvouloir, 1861) - Throscidae - INPN n°235409
- *Trixagus atticus* Reitter, 1921 - Throscidae - INPN n°235410
- *Trixagus carinifrons* (Bonvouloir, 1859) - Throscidae - INPN n°235411
- *Trixagus dermestoides* (Linnaeus, 1766) - Throscidae - INPN n°235412
- *Trixagus duvalii* (Bonvouloir, 1859) - Throscidae - INPN n°235413
- *Trixagus elateroides* (Heer, 1841) - Throscidae - INPN n°235414
- *Trixagus elateroides elateroides* (Heer, 1841) - Throscidae - INPN n°252123
- *Trixagus exul* (Bonvouloir, 1859) - Throscidae - INPN n°235415
- *Trixagus gracilis* Wollaston, 1854 - Throscidae - INPN n°235416
- *Trixagus leseigneuri* Muona, 2002 - Throscidae - INPN n°235417 - **Ra**
- *Trixagus minutus* Rey, 1891 - Throscidae - INPN n°235418
- *Trixagus obtusus* (Curtis, 1827) - Throscidae - INPN n°235419
- *Trixagus rougeti* (Fauvel, 1885) - Throscidae - INPN n°235420
- *Trocharanis mestrei* (Abeille, 1878) - Leiodidae - INPN n°223778
- *Trogaster aberrans* Sharp, 1874 - Staphylinidae - INPN n°244501
- *Trogaster besucheti* Orousset, 1999 - Staphylinidae - INPN n°244502
- *Trogaster heterocerus* (Saulcy, 1874) - Staphylinidae - INPN n°244503
- *Trogaster holdhausi* Orousset, 1999 - Staphylinidae - INPN n°244504
- *Trogaster raymondi* Orousset, 1999 - Staphylinidae - INPN n°244505
- *Trogaster saulcyi* Orousset, 1999 - Staphylinidae - INPN n°244506
- *Troglodromus bonadonai* Jeannel, 1947 - Leiodidae - INPN n°223776
- *Troglodromus bucheti* (Sainte-Claire-Deville, 1898) - Leiodidae - INPN n°10344
- *Troglodromus bucheti boissyi* Bonadona, 1955 - Leiodidae - INPN n°251545
- *Troglodromus bucheti bonafonsi* Sainte-Claire-Deville, 1901 - Leiodidae - INPN n°251546
- *Troglodromus bucheti bucheti* (Sainte-Claire-Deville, 1898) - Leiodidae - INPN n°251547
- *Troglodromus bucheti carboneli* Sainte-Claire-Deville, 1902 - Leiodidae - INPN n°251548
- *Troglodromus bucheti caussicola* Jeannel, 1947 - Leiodidae - INPN n°251549
- *Troglodromus bucheti chobauti* Fagniez, 1914 - Leiodidae - INPN n°251550
- *Troglodromus bucheti colasi* Bonadona, 1948 - Leiodidae - INPN n°251551

- *Troglodromus bucheti gaveti* Sainte-Claire-Deville, 1901 - Leiodidae - INPN n°251552
- *Troglodromus bucheti giordani* Bonadona, 1982 - Leiodidae - INPN n°251553
- *Troglodromus bucheti infernalis* Jeannel, 1947 - Leiodidae - INPN n°251554
- *Troglodromus bucheti laetus* Bonadona, 1955 - Leiodidae - INPN n°251555
- *Troglodromus bucheti ochsi* Jeannel, 1947 - Leiodidae - INPN n°251556
- *Troglodromus bucheti orientalis* Jeannel, 1947 - Leiodidae - INPN n°251557
- *Troglodromus bucheti philippi* Laneyrie, 1955 - Leiodidae - INPN n°251558
- *Troglodromus bucheti poenitens* Sainte-Claire-Deville, 1902 - Leiodidae - INPN n°251559
- *Troglodromus perroti* Bonadona, 1948 - Leiodidae - INPN n°223777
- *Troglodromus perroti colbranti* Bonadona, 1948 - Leiodidae - INPN n°251560
- *Troglodromus perroti perroti* Bonadona, 1948 - Leiodidae - INPN n°251561
- *Troglophyes aubryi* Coiffait, 1953 - Leiodidae - INPN n°223771
- *Troglophyes aubryi aubryi* Coiffait, 1953 - Leiodidae - INPN n°251541
- *Troglophyes aubryi vallierensis* Coiffait, 1953 - Leiodidae - INPN n°251542
- *Troglophyes bedeli* Jeannel, 1906 - Leiodidae - INPN n°223772
- *Troglophyes gavoyi* Abeille, 1894 - Leiodidae - INPN n°223773
- *Troglophyes gavoyi alluaudi* Jeannel, 1911 - Leiodidae - INPN n°251543
- *Troglophyes gavoyi gavoyi* Abeille, 1894 - Leiodidae - INPN n°251544
- *Troglophyes ludovici* Chobaut, 1903 - Leiodidae - INPN n°223774
- *Troglophyes oblongulus* Reitter, 1908 - Leiodidae - INPN n°223775
- *Troglops albicans* (Linnaeus, 1767) - Malachiidae - INPN n°235181
- *Troglops cephalotes* (Olivier, 1790) - Malachiidae - INPN n°235182
- *Troglops diminutus* Abeille, 1885 - Malachiidae - INPN n°235183
- *Troglops silo* Erichson, 1840 - Malachiidae - INPN n°235184
- *Troglorites ochsi* Fagniez, 1921 - Carabidae - INPN n°8256
- *Trogoderma glabrum* (Herbst, 1783) - Dermestidae - INPN n°223314
- *Trogoderma megatomoides* Reitter, 1881 - Dermestidae - INPN n°223315
- *Trogoderma quinquefasciatum* Jacquelin du Val, 1859 - Dermestidae - INPN n°223316
- *Trogoderma versicolor* (Creutzer, 1799) - Dermestidae - INPN n°223317
- *Trogoxylon impressum* (Comolli, 1837) - Lyctidae - INPN n°223962
- *Tropideres albirostris* (Schaller, 1783) - Anthribidae - INPN n°234605
- *Tropinota hirta* (Poda, 1761) - Cetoniidae - Cétoine hérissé - INPN n°11026 - **Ra** - 38
- *Tropinota squalida* (Scopoli, 1783) - Cetoniidae - INPN n°11028
- *Tropinota squalida squalida* (Scopoli, 1783) - Cetoniidae - INPN n°200616
- *Tropiphorus cucullatus* Fauvel, 1888 - Curculionidae - INPN n°13918
- *Tropiphorus elevatus* (Herbst, 1795) - Curculionidae - INPN n°242538

- *Tropiphorus obtusus* (Bonsdorf, 1785) - Curculionidae - INPN n°13916
- *Tropiphorus terricola* (Newman, 1838) - Curculionidae - INPN n°242537
- *Trotomma pubescens* Kiesenwetter, 1851 - Scaptiidae - INPN n°235402
- *Trotommidea revelieri* Abeille de Perrin, 1885 - Scaptiidae - INPN n°235401
- *Trox cadaverinus* Illiger, 1801 - Trogidae - INPN n°10520
- *Trox cadaverinus cadaverinus* Illiger, 1801 - Trogidae - INPN n°200620
- *Trox cribrum* Gené, 1836 - Trogidae - INPN n°10516
- *Trox cribrum clathratus* Reiche, 1861 - Trogidae - INPN n°200622
- *Trox hispidus* Pontoppidan, 1763 - Trogidae - INPN n°10519 - **Ra**
- *Trox niger* Rossi, 1792 - Trogidae - INPN n°200624
- *Trox nodulosus* Harold, 1872 - Trogidae - INPN n°200625
- *Trox perlatus* Goeze, 1777 - Trogidae - INPN n°10517 - **Ra**
- *Trox perlatus perlatus* Goeze, 1777 - Trogidae - INPN n°200617
- *Trox perrisi* Fairmaire, 1868 - Trogidae - INPN n°200627 - **Ra**
- *Trox sabulosus* (Linnaeus, 1758) - Trogidae - INPN n°10522 - **Ra**
- *Trox scaber* (Linnaeus, 1767) - Trogidae - INPN n°10521 - **Ra**
- *Trypocopris alpinus* (Sturm & Hagenbach, 1825) - Geotrupidae - INPN n°10567 - **Ra**
- *Trypocopris alpinus opacus* Mariani, 1958 - Geotrupidae - INPN n°200631
- *Trypocopris pyrenaeus* (Von Charpentier, 1825) - Geotrupidae - INPN n°200629 - **Ra**
- *Trypocopris pyrenaeus pyrenaeus* (Charpentier, 1825) - Geotrupidae - INPN n°200636
- *Trypocopris vernalis* (Linnaeus, 1758) - Geotrupidae - INPN n°10569 - **Ra**
- *Trypocopris vernalis manifestus* (Reitter, 1893) - Geotrupidae - INPN n°200634
- *Trypocopris vernalis obscurus* (Mulsant, 1842) - Geotrupidae - INPN n°200633
- *Trypocopris vernalis vernalis* (Linnaeus, 1758) - Geotrupidae - INPN n°10570
- *Trypodendron domesticum* (Linnaeus, 1758) - Curculionidae - INPN n°242366
- *Trypodendron lineatum* (Olivier, 1795) - Curculionidae - INPN n°242367
- *Trypodendron signatum* (Fabricius, 1787) - Curculionidae - INPN n°242368
- *Trypophloeus asperatus* (Gyllenhal, 1813) - Curculionidae - INPN n°242251
- *Trypophloeus asperatus asperatus* (Gyllenhal, 1813) - Curculionidae - INPN n°252797
- *Trypophloeus asperatus spiculatus* Eggers, 1927 - Curculionidae - INPN n°252798
- *Trypophloeus granulatus* (Ratzeburg, 1837) - Curculionidae - INPN n°242252
- *Trypophloeus rybinskii* Reitter, 1894 - Curculionidae - INPN n°242253
- *Trypophloeus rybinskii corsicus* Eggers, 1912 - Curculionidae - INPN n°252800
- *Trypophloeus rybinskii rybinskii* Reitter, 1894 - Curculionidae - INPN n°252799
- *Tschitscherinellus cordatus* (Dejean, 1825) - Carabidae - INPN n°222500
- *Tschitscherinellus cordatus cordatus* (Dejean, 1825) - Carabidae - INPN n°250916



- *Tychius albolineatus* Motschulsky, 1859 - Curculionidae - INPN n°242377
- *Tychius alpinus* Hustache, 1926 - Curculionidae - INPN n°15868
- *Tychius amplicollis* Aubé, 1850 - Curculionidae - INPN n°15841
- *Tychius argentatus* Chevrolat, 1859 - Curculionidae - INPN n°15882
- *Tychius aureolus* Kiesenwetter, 1851 - Curculionidae - INPN n°15894
- *Tychius bicolor* C. Brisout, 1862 - Curculionidae - INPN n°15878
- *Tychius bivittatus* Perris, 1866 - Curculionidae - INPN n°15893
- *Tychius brevisculus* Desbrochers, 1873 - Curculionidae - INPN n°242378
- *Tychius brisouti* Tournier, 1873 - Curculionidae - INPN n°242379
- *Tychius capucinus* Boheman, 1843 - Curculionidae - INPN n°242380
- *Tychius cinnamomeus* Kiesenwetter, 1851 - Curculionidae - INPN n°242381
- *Tychius consputus* Kiesenwetter, 1864 - Curculionidae - INPN n°242382
- *Tychius crassirostris* Kirsch, 1871 - Curculionidae - INPN n°15899
- *Tychius cretaceus* Kiesenwetter, 1851 - Curculionidae - INPN n°15888
- *Tychius cuprifer* (Panzer, 1799) - Curculionidae - INPN n°242383
- *Tychius curtirostris* Desbrochers, 1873 - Curculionidae - INPN n°15924
- *Tychius curvirostris* C. Brisout, 1862 - Curculionidae - INPN n°15929
- *Tychius decretus* Tournier, 1873 - Curculionidae - INPN n°242384
- *Tychius depressus* Desbrochers, 1873 - Curculionidae - INPN n°15875
- *Tychius elegantulus* C. Brisout, 1862 - Curculionidae - INPN n°15858
- *Tychius flavus* Becker, 1864 - Curculionidae - INPN n°242385
- *Tychius funicularis* C. Brisout, 1862 - Curculionidae - INPN n°15873
- *Tychius grandicollis* Desbrochers, 1873 - Curculionidae - INPN n°15925
- *Tychius grenieri* C. Brisout, 1861 - Curculionidae - INPN n°15865
- *Tychius hoffmanni* Tempère, 1957 - Curculionidae - INPN n°15885
- *Tychius immaculicollis* Desbrochers, 1907 - Curculionidae - INPN n°242386
- *Tychius junceus* (Reich, 1797) - Curculionidae - INPN n°15901
- *Tychius lineatulus* Stephens, 1831 - Curculionidae - INPN n°15861
- *Tychius longiclava* Hustache, 1937 - Curculionidae - INPN n°15872
- *Tychius longicollis* C. Brisout, 1862 - Curculionidae - INPN n°15932
- *Tychius medicaginis* C. Brisout, 1862 - Curculionidae - INPN n°15898
- *Tychius melloti* Stephens, 1831 - Curculionidae - INPN n°15911
- *Tychius parallelus* (Panzer, 1794) - Curculionidae - INPN n°15852
- *Tychius picirostris* (Fabricius, 1787) - Curculionidae - INPN n°242387
- *Tychius polylineatus* (Germar, 1824) - Curculionidae - INPN n°242388
- *Tychius pumilus* C. Brisout, 1862 - Curculionidae - INPN n°15930

- *Tychius pusillus* Germar, 1842 - Curculionidae - INPN n°15921
- *Tychius pyrenaeus* (C. Brisout, 1862) - Curculionidae - INPN n°242389
- *Tychius quinquepunctatus* (Linnaeus, 1758) - Curculionidae - INPN n°15838
- *Tychius quinquepunctatus quinquepunctatus* (Linnaeus, 1758) - Curculionidae - INPN n°252815
- *Tychius rufipennis* C. Brisout, 1862 - Curculionidae - INPN n°242390
- *Tychius schneideri* (Herbst, 1795) - Curculionidae - INPN n°15856
- *Tychius schuleri* Tempère, 1970 - Curculionidae - INPN n°15851
- *Tychius sharpi* Tournier, 1873 - Curculionidae - INPN n°15920
- *Tychius spinicrus* Desbrochers, 1895 - Curculionidae - INPN n°15889
- *Tychius squamulatus* Gyllenhal, 1836 - Curculionidae - INPN n°15891
- *Tychius stephensi* Schönherr, 1836 - Curculionidae - INPN n°15912
- *Tychius striatulus* Gyllenhal, 1836 - Curculionidae - INPN n°15880
- *Tychius suturatus* (Perris, 1866) - Curculionidae - INPN n°242391
- *Tychius tibialis* Boheman, 1843 - Curculionidae - INPN n°15927
- *Tychius tridentinus* Penecke, 1922 - Curculionidae - INPN n°15867
- *Tychobythinus coiffaiti* Orousset, 1990 - Staphylinidae - INPN n°244293
- *Tychobythinus cyrneus* Orousset & Dubault, 1985 - Staphylinidae - INPN n°244294
- *Tychobythinus denticulatus* (Ochs, 1949) - Staphylinidae - INPN n°244295
- *Tychobythinus dentimanus* (Reitter, 1884) - Staphylinidae - INPN n°244296
- *Tychobythinus galeatus* Normand, 1906 - Staphylinidae - INPN n°244297
- *Tychobythinus glabratus* (Rye, 1870) - Staphylinidae - INPN n°244298
- *Tychobythinus glyptomerus* (Jeannel, 1950) - Staphylinidae - INPN n°244299
- *Tychobythinus insulanus* Orousset & Dubault, 1985 - Staphylinidae - INPN n°244300
- *Tychobythinus koziorowiczi* (Croissandeau, 1891) - Staphylinidae - INPN n°244301
- *Tychobythinus lavagnei* (Sainte-Claire Deville, 1913) - Staphylinidae - INPN n°244302
- *Tychobythinus myrmido* (Reitter, 1881) - Staphylinidae - INPN n°244303
- *Tychobythinus paradoxus* (Sainte-Claire Deville, 1901) - Staphylinidae - INPN n°244304
- *Tychobythinus reali* Orousset, 1990 - Staphylinidae - INPN n°244305
- *Tychobythinus remyi* (Jeannel, 1950) - Staphylinidae - INPN n°244306
- *Tychobythinus revelierei* (Reitter, 1881) - Staphylinidae - INPN n°244307
- *Tychobythinus xambeui* (Guillebeau, 1888) - Staphylinidae - INPN n°244308
- *Tychomorphus jacquelinii* (Boieldieu, 1859) - Staphylinidae - INPN n°244514
- *Tychomorphus tuberculatus* (Aubé, 1844) - Staphylinidae - INPN n°244515
- *Tychus corsicus* Reitter, 1881 - Staphylinidae - INPN n°244507
- *Tychus fourmieri* Saulcy, 1864 - Staphylinidae - INPN n°244508
- *Tychus monilicornis* Reitter, 1881 - Staphylinidae - INPN n°244509

- *Tychus niger* (Paykull, 1800) - Staphylinidae - INPN n°244510
- *Tychus normandi* Jeannel, 1950 - Staphylinidae - INPN n°244511
- *Tychus striola* Guillebeau, 1886 - Staphylinidae - INPN n°244512
- *Tychus striola striola* Guillebeau, 1886 - Staphylinidae - INPN n°253210
- *Tychus tritonus* Doderò, 1919 - Staphylinidae - INPN n°244513
- *Typhaea decipiens* Lohse, 1989 - Mycetophagidae - INPN n°224045
- *Typhaea stercorea* (Linnaeus, 1758) - Mycetophagidae - (en) Hairy Fungus Beetle - INPN n°224046
- *Typhaeola maculata* (Perris, 1865) - Mycetophagidae - INPN n°224044
- *Typhaeus typhoeus* (Linnaeus, 1758) - Geotrupidae - (en) Minotaur Beetle - INPN n°200637 - **Ra**
- *Tyrus mucronatus* (Panzer, 1805) - Staphylinidae - INPN n°244516
- *Tyrus mucronatus mucronatus* (Panzer, 1805) - Staphylinidae - INPN n°253211
- *Tytthaspis sedecimpunctata* (Linnaeus, 1758) - Coccinellidae - (en) 16-spot Ladybird [*Tytthaspis sedecimpunctata*] - INPN n°239134
- *Uleiota planata* (Linnaeus, 1761) - Silvanidae - INPN n°9049
- *Uloma culinaris* (Linnaeus, 1758) - Tenebrionidae - INPN n°244675
- *Uloma rufa* (Piller & Mitterpacher, 1783) - Tenebrionidae - INPN n°244676
- *Urophorus humeralis* (Fabricius, 1798) - Nitidulidae - INPN n°239244
- *Urophorus rubripennis* (Heer, 1841) - Nitidulidae - INPN n°239245
- *Vadonia unipunctata* (Fabricius, 1787) - Cerambycidae - INPN n°12296
- *Vadonia unipunctata occidentalis* Daniel, 1891 - Cerambycidae - INPN n°251488
- *Valgus hemipterus* (Linnaeus, 1758) - Cetoniidae - INPN n°10977
- *Vanonus brevicornis* (Perris, 1869) - Aderidae - INPN n°238970
- *Vanonus brevicornis brevicornis* (Perris, 1869) - Aderidae - INPN n°252391
- *Variimorda basalis* (Costa, 1854) - Mordellidae - INPN n°235269
- *Variimorda briantea* (Comolli, 1837) - Mordellidae - INPN n°235270
- *Variimorda fagniezi* (Méquignon, 1946) - Mordellidae - INPN n°235274
- *Variimorda mendax* Méquignon, 1946 - Mordellidae - INPN n°235271
- *Variimorda ragusai* (Emery, 1876) - Mordellidae - INPN n°235272
- *Variimorda villosa* (Schrank, 1781) - Mordellidae - INPN n°235273 - **Ra**
- *Velleius dilatatus* (Fabricius, 1787) - Staphylinidae - (en) Hornet Rove-beetle - INPN n°9850
- *Vesperus aragonicus* Baraud, 1964 - Cerambycidae - INPN n°223190
- *Vesperus luridus* (Rossi, 1794) - Cerambycidae - INPN n°12202
- *Vesperus strepens* (Fabricius, 1792) - Cerambycidae - INPN n°12203
- *Vesperus xatarti* Mulsant, 1839 - Cerambycidae - INPN n°223189
- *Vibidia duodecimguttata* (Poda, 1761) - Coccinellidae - (en) 12-spot Ladybird - INPN n°11202
- *Vincenzellus ruficollis* (Panzer, 1794) - Salpingidae - INPN n°224106

- *Volinus sticticus* (Panzer, 1798) - Aphodiidae - INPN n°200639 - **Ra**
- *Vulda gracilipes* Jacquelin du Val, 1852 - Staphylinidae - INPN n°9967
- *Vulda myops* (Fauvel, 1873) - Staphylinidae - INPN n°9968
- *Wanachia triguttata* (Gyllenhal, 1810) - Melandryidae - INPN n°223974
- *Wagaicis wagaie* (Wankowicz, 1869) - Ciidae - INPN n°234657
- *Xanthochroina auberti* (Abeille de Perrin, 1876) - Oedemeridae - INPN n°224053
- *Xanthogaleruca luteola* (Müller, 1766) - Chrysomelidae - INPN n°241519
- *Xantholinus audrasi* Coiffait, 1956 - Staphylinidae - INPN n°243197
- *Xantholinus colasi* Jarrige, 1941 - Staphylinidae - INPN n°243195
- *Xantholinus distans* Mulsant & Rey, 1853 - Staphylinidae - INPN n°9960
- *Xantholinus distans distans* Mulsant & Rey, 1853 - Staphylinidae - INPN n°253009
- *Xantholinus distans schuleri* Coiffait, 1958 - Staphylinidae - INPN n°253010
- *Xantholinus elegans* (Olivier, 1795) - Staphylinidae - INPN n°243194
- *Xantholinus gallicus* Coiffait, 1956 - Staphylinidae - INPN n°243198
- *Xantholinus laevigatus* Jacobsen, 1849 - Staphylinidae - INPN n°243196
- *Xantholinus linearis* (Olivier, 1795) - Staphylinidae - INPN n°9963
- *Xantholinus linearis linearis* (Olivier, 1795) - Staphylinidae - INPN n°253011
- *Xantholinus longiventris* Heer, 1839 - Staphylinidae - INPN n°243199
- *Xantholinus maritimus* Reitter, 1908 - Staphylinidae - INPN n°243192
- *Xantholinus sardous* Gridelli, 1947 - Staphylinidae - INPN n°243200
- *Xantholinus translucidus* Scriba, 1870 - Staphylinidae - INPN n°243193
- *Xantholinus tricolor* (Fabricius, 1787) - Staphylinidae - INPN n°9965
- *Xanthomus pallidus* (Curtis, 1830) - Tenebrionidae - INPN n°244619
- *Xanthomus pellucidus* Mulsant & Rey, 1856 - Tenebrionidae - INPN n°8259
- *Xenobythus serullazi* (Peyerimhoff, 1901) - Staphylinidae - INPN n°244292
- *Xenonychus tridens* (Jacquelin du Val, 1852) - Histeridae - INPN n°8261
- *Xenoscelis costipennis* (Fairmaire, 1852) - Languriidae - INPN n°235010
- *Xenostromylytus arcuatus* Kiesenwetter, 1859 - Nitidulidae - INPN n°239270
- *Xestobium declive* (Dufour, 1843) - Anobiidae - INPN n°221912
- *Xestobium plumbeum* (Illiger, 1801) - Anobiidae - INPN n°221913
- *Xestobium rufovillosum* (De Geer, 1774) - Anobiidae - (en) Death Watch Beetle - INPN n°221914
- *Xyleborinus saxesenii* (Ratzeburg, 1837) - Curculionidae - INPN n°242364
- *Xyleborus cryptographus* (Ratzeburg, 1837) - Curculionidae - INPN n°242360
- *Xyleborus dispar* (Fabricius, 1792) - Curculionidae - INPN n°242361
- *Xyleborus dryographus* (Ratzeburg, 1837) - Curculionidae - INPN n°242362
- *Xyleborus eurygraphus* (Ratzeburg, 1837) - Curculionidae - INPN n°12944

- *Xyleborus monographus* (Fabricius, 1792) - Curculionidae - INPN n°12945
- *Xyleborus pfeilli* (Ratzeburg, 1837) - Curculionidae - INPN n°242363
- *Xylechinus pilosus* (Ratzeburg, 1837) - Curculionidae - INPN n°242354
- *Xyletinus ater* (Creutzer in Panzer, 1796) - Anobiidae - INPN n°11924
- *Xyletinus bucephalus* (Illiger, 1807) - Anobiidae - INPN n°221890
- *Xyletinus bucephalus bucephalus* (Illiger, 1807) - Anobiidae - INPN n°250756
- *Xyletinus fibyensis* Lundblad, 1949 - Anobiidae - INPN n°221891
- *Xyletinus laticollis* (Duftschmid, 1825) - Anobiidae - INPN n°11927
- *Xyletinus ornatus* Germar, 1844 - Anobiidae - INPN n°221892
- *Xyletinus pectinatus* (Fabricius, 1792) - Anobiidae - INPN n°221893
- *Xyletinus pectinatus pectinatus* (Fabricius, 1792) - Anobiidae - INPN n°250757
- *Xyletinus ruficollis* Gebler, 1833 - Anobiidae - INPN n°221894
- *Xyletinus sanguineocinctus* Fairmaire, 1859 - Anobiidae - INPN n°221897
- *Xyletinus sareptanus* Kiesenwetter, 1877 - Anobiidae - INPN n°221895
- *Xyletinus subrotundatus* Lareynie, 1852 - Anobiidae - INPN n°221896
- *Xylita laevigata* (Hellenius, 1786) - Melandryidae - INPN n°223980
- *Xylocleptes bispinus* (Duftschmid, 1825) - Curculionidae - INPN n°242267
- *Xylocleptes biuncus* Reitter, 1894 - Curculionidae - INPN n°242268
- *Xylostromus affinis* (Gerhardt, 1877) - Staphylinidae - INPN n°243825
- *Xylostromus concinnus* (Marsham, 1802) - Staphylinidae - INPN n°10171
- *Xylostromus depressus* (Gravenhorst, 1802) - Staphylinidae - INPN n°10172
- *Xylostromus testaceus* (Erichson, 1840) - Staphylinidae - INPN n°10173
- *Xylographus bostrichoides* (Dufour, 1843) - Ciidae - INPN n°234625
- *Xylolaemus fasciculosus* (Gyllenhal, 1827) - Zopheridae - INPN n°224169
- *Xylopertha praeusta* (Germar, 1817) - Bostrichidae - INPN n°222062
- *Xylopertha retusa* (Olivier, 1790) - Bostrichidae - INPN n°222063
- *Xylophilus corticalis* (Paykull, 1800) - Eucnemidae - INPN n°234865
- *Xylophilus testaceus* (Herbst, 1806) - Eucnemidae - INPN n°234866
- *Xylosandrus germanus* (Blandford, 1894) - Curculionidae - INPN n°242359
- *Xylostiba bosnica* (Bernhauer, 1902) - Staphylinidae - INPN n°243823
- *Xylostiba monilicornis* (Gyllenhal, 1810) - Staphylinidae - INPN n°243824
- *Xylotrechus antilope* (Schönherr, 1817) - Cerambycidae - INPN n°12375
- *Xylotrechus arvicola* (Olivier, 1795) - Cerambycidae - INPN n°12377
- *Xylotrechus pantherinus* (Savenius, 1825) - Cerambycidae - INPN n°223105
- *Xylotrechus rusticus* (Linnaeus, 1758) - Cerambycidae - INPN n°12378
- *Xylotrechus stebbingi* Gahan, 1906 - Cerambycidae - INPN n°223106

- *Yola bicarinata* (Latreille, 1804) - Dytiscidae - INPN n°223338 - **Ra** - Zone Humides
- *Yola bicarinata bicarinata* (Latreille, 1804) - Dytiscidae - **Taxon absent** du référentiel de l'INPN (2008). - **Ra** - Zone Humides
- *Yola bicarinata obscurior* (Desbrochers des Loges, 1871) - Dytiscidae - **Taxon absent** du référentiel de l'INPN (2008). - Corse - Zone Humides
- *Zabrotes subfasciatus* (Bohemann, 1833) - Chrysomelidae - INPN n°241927
- *Zabrus consanguineus* Chevrolat, 1865 - Carabidae - INPN n°222617
- *Zabrus curtus* (Audinet-Serville, 1821) - Carabidae - INPN n°222618
- *Zabrus curtus curtus* (Audinet-Serville, 1821) - Carabidae - INPN n°251029
- *Zabrus ignavus* Csiki, 1907 - Carabidae - INPN n°9228
- *Zabrus ignavus ignavus* Csiki, 1907 - Carabidae - INPN n°251028
- *Zabrus inflatus* Dejean, 1828 - Carabidae - INPN n°222619
- *Zabrus obesus* (Audinet-Serville, 1821) - Carabidae - INPN n°222620
- *Zabrus tenebrioides* (Goeze, 1777) - Carabidae - INPN n°222616
- *Zacladus exiguus* (Olivier, 1807) - Curculionidae - (en) Bloody Cranesbill Weevil - INPN n°14973 - **Ra**
- *Zacladus gerani* (Paykull, 1800) - Curculionidae - (en) Meadow Cranesbill Weevil - INPN n°14974 - **Ra**
- *Zeteotomus brevicornis* (Erichson, 1839) - Staphylinidae - INPN n°243191
- *Zeteotomus brevicornis brevicornis* (Erichson, 1839) - Staphylinidae - INPN n°253008
- *Zeugophora flavicollis* (Marsham, 1802) - Chrysomelidae - INPN n°241876
- *Zeugophora subspinosa* (Fabricius, 1781) - Chrysomelidae - INPN n°241877
- *Zibus leiocephalus* (Aubé, 1833) - Staphylinidae - INPN n°244375
- *Zilora obscura* (Fabricius, 1794) - Melandryidae - INPN n°223986
- *Zonitis fernancastroi* Pardo Alcaide, 1950 - Meloidae - INPN n°223993
- *Zonitis flava* Fabricius, 1775 - Meloidae - INPN n°223994
- *Zonitis immaculata* (Olivier, 1789) - Meloidae - INPN n°223995
- *Zonitis nana* Ragusa, 1882 - Meloidae - INPN n°223996
- *Zoosetha incisa* Assing, 1998 - Staphylinidae - INPN n°244089
- *Zoosetha inconspicua* (Erichson, 1839) - Staphylinidae - INPN n°244088
- *Zorochros alysidotus* (Kiesenwetter, 1858) - Elateridae - INPN n°240501
- *Zorochros boubersi* Leseigneur, 1970 - Elateridae - INPN n°240502
- *Zorochros crux* (Küster, 1849) - Elateridae - INPN n°240503
- *Zorochros curtus* (Germar, 1844) - Elateridae - INPN n°240504
- *Zorochros demustoides* (Herbst, 1806) - Elateridae - INPN n°240505
- *Zorochros dufouri* (Buysson, 1900) - Elateridae - INPN n°240506
- *Zorochros flavipes* (Aubé, 1850) - Elateridae - INPN n°240507
- *Zorochros ibericus* Franz, 1967 - Elateridae - INPN n°240508

- *Zoroachros meridionalis* (Laporte de Castelnau, 1840) - Elateridae - INPN n°240509
- *Zoroachros quadriguttatus* (Laporte de Castelnau, 1840) - Elateridae - INPN n°240510
- *Zoroachros trigonochirus* Binaghi, 1933 - Elateridae - INPN n°240511
- *Zuphium olens* (P. Rossi, 1790) - Carabidae - INPN n°9244

## Références

Inventaire National du Patrimoine Naturel [\[web\]](#)

- ✓ Allemand R. & Marengo V. 2010 - Les Clytini, un groupe de Coléoptères longicornes à suivre (Coleoptera Cerambycidae). - *Bull. Soc. Linn. Lyon*, Hors série, 2.
- ✓ Aubert L. 1976 - *Atlas des Coléoptères de France, Belgique, Suisse*. - Tome II, 4ème éd., Boubée, Paris : 272 pp.
- ✓ Balachowsky A. 1949 - *Faune de France n°50. Coléoptères Scolytides*. - éd. Le Chevalier, Paris : 319 pp.
- ✓ Balazuc J. 1984 – *Coléoptères de l'Ardèche*. - Supplément du Bulletin mensuel de la Société linnéenne de Lyon : 334 pp. > Voir [Ardèche](#)
- ✓ Barraud J. 1992 – Coléoptères Scarabaeoidea d'Europe. - *Faune de France et régions limitrophes' n° 78. Société Linnéenne de Lyon ed., Lyon : 870 pp.*
- ✓ Bonnamour S. 1927-34 - Faune des Coléoptères de la région lyonnais, famille des longicornes. - *Ann. de la Soc. Lin. Lyon*, : (1927) 1973 : 1114-1121 ; (1928) 1974 : 1127-1131 ; (1929) 1975 : 1987-1993 ; (1930) 1976 : 1119-1132 ; (1933) 1977 : 1930-1945 ; (1934) 1978 : 1105-1116.
- ✓ Brustel H. 1998 - Les Coléoptères bio-indicateurs de la qualité des milieux forestiers, cas des forêts feuillues métropolitaines en plaine et collines. - *Les insectes, bio-indicateurs de la qualité des milieux*, 36 : 173-184.
- ✓ Brustel H. 2002 - *Coléoptères saproxyliques et valeur biologique des forêts françaises*. - Thèse doct., Inst. Nat. Polytechn., Toulouse : 327 pp.
- ✓ Carmino N. 2009 - *Etat de conservation des habitats d'intérêt communautaire à l'échelle du site. Guide d'application de la méthode d'évaluation des habitats forestiers*. - SPN, ONF : 23 pp. + annexes > zip [\[web\]](#)
- ✓ Carron G. 2008 - Checklist des coléoptères aquatiques de Suisse. Deuxième partie : Gyrinidae, Haliplidae, Paelobiidae, Sphaeriusidae. - *Bull. Soc. Entom. Suisse*, 81 : 53-60. > [\[web\]](#)
- ✓ Coulon J., Marchal P., Pupier R., Richoux P., Allemand R., Genest L.C., Clary J. 2000 - *Coléoptères de Rhône-Alpes. Carabiques et Cicindelles*. - Muséum Lyon, Soc. Linn. Lyon : 193 pp. + 183 pl.
- ✓ Dajoz R. 1977 - *Coléoptères Colydiidae et Anommatidae Paléarctiques*. - éd. Masson, Paris : 275 pp.
- ✓ Delaunay L. 2010 - Biotopes refuges de quelques charançons aptères de Rhône-Alpes. - *Bull. Soc. Linn. Lyon*, Hors série, 2.
- ✓ Dodelin B. 2006 - *Ecologie et biocénose des coléoptères saproxyliques dans quatre forêts du nord des Alpes françaises*. - Thèse Doctorat, Univ. Savoie.

- ✓ Dodelin B. 2010 - Les coléoptères saproxyliques, derniers maillons de la forêt. - *Bull. Soc. Linn. Lyon*, Hors série, 2.
- ✓ Du Chatenet G. 1986 – *Guide des Coléoptères d'Europe*. - Delachaux et Niestlé ed., Neuchâtel-Paris : 479 pp.
- ✓ Du Chatenet G. 2000 – *Coléoptères Phytophages d'Europe*. - N.A.P ed., Vitry-sur-Seine : 359 pp.
- ✓ Gaubil J. 1849 - *Catalogue synonymique des Coléoptères d'Europe et d'Algérie*. - Paris, Maisson.
- ✓ Giudicelli J. 1975 - Analyse de l'endémisme dans la faune des eaux courantes de la Corse. - *Ecol. Mediterranea*, 1 : 133-147.
- ✓ Gomy Y. 2010 - "Tu vas à la chasse au rhinocéros et tu rencontres un escarbot, prends-le" D'après un proverbe mbédé (ethnie gabonaise). - *Bull. Soc. Linn. Lyon*, Hors série, 2.
- ✓ Grenier A. 1863 - *Catalogue des Coléoptères de France*. - Paris.
- ✓ Gustafsson B. 2003 - *Catalogus Coleopterum Sueciae 1995, updated 24.2.2003*. > En ligne (lien brisé).
- ✓ Guignot F. 1947 - *Coléoptères Hydrocanthares*. - Faune de France, 48 : 287 pp.
- ✓ Hoffman A. 1947 - *Faune de France. Coléoptères Bruchides et Anthribides*. - éd. Lechevalier, Paris : 184 pp.
- ✓ Hoffman A. 1950 - *Faune de France n°52. Coléoptères Curculionides 1<sup>ère</sup> partie*. - éd. Lechevalier, Paris : 1-486.
- ✓ Hoffman A. 1954 - *Faune de France n°59. Coléoptères Curculionides 2<sup>ème</sup> partie*. - éd. Lechevalier, Paris : 487-1208.
- ✓ Hoffman A. 1954 - *Faune de France n°64. Coléoptères Curculionides 3<sup>ème</sup> partie*. - éd. Lechevalier, Paris : 1209-1839.
- ✓ Jeannel R. 1941 – *Coléoptères Carabiques*. - Faune de France, 39. Fédération Française des Sociétés des Sciences Naturelles ed., Paris : 571 pp.
- ✓ Labrique H. 2010 - Les *Tenebrionidae* en Rhône-Alpes. - *Bull. Soc. Linn. Lyon*, Hors série, 2. > 66 espèces.
- ✓ Leseigneur 1972 - *Coléoptères Elateridae de la faune de France continentale et de Corse*. - Soc. linnéenne de Lyon, Lyon : 381 pp.
- ✓ Leseigneur L. 2010 - Les *Elateroidea* (Coleoptera) de la Région Rhône-Alpes : les taupins ne manquent pas de ressort ! - *Bull. Soc. Linn. Lyon*, Hors série, 2.
- ✓ Lumaret J.P. 1990 - *Atlas des Coléoptères scarabéides laparosticti de France*. - Secretariat de la faune et de la flore, MNHN : 419 pp.
- ✓ Mulsant E. 1854 - *Histoire Naturelle des Coléoptères de France. Latigènes* - Paris, Maisson.
- ✓ Paulian R. 1959 - *Coléoptères Scarabéides*. - Faune de France, 63. Fédération Française des Sociétés des Sciences Naturelles ed., Paris : 298 pp.
- ✓ Paulian R. & Baraud J. 1982 - *Faune des Coléoptères de France II, Lucanoidea et Scarabaeoidea*. - 473 pp.



- ✓ Perrier R. 1927 - *La faune de la France illustrée - Tome V, Coléoptères 1ère partie* - Delagrave, Paris : 192 pp.
- ✓ Platia G. 1994 - *Fauna d'Italia. Coleoptera Elateidae*. - éd. Calderini, Bologne : 429 pp.
- ✓ Perrier R. 1932 - *La Faune de la France en tableaux synoptiques illustrés. - Fac. 8, Coléoptères, Deuxième partie* - Delagrave, Paris : 230 pp.
- ✓ Portevin G. 1929 – *Histoire Naturelle des Coléoptères de France, Tome I, Adepaga, Polyphaga : Staphylinoidea*. - Lechevalier, Paris, Encyclopédie Entomologique, XII : 650 pp.
- ✓ Portevin G. 1931 – *Histoire Naturelle des Coléoptères de France, Tome II, Polyphaga : Lamellicornia, Palpicornia, Diversicornia*. - Lechevalier, Paris, Encyclopédie Entomologique, XIII : 542 pp.
- ✓ Portevin G. 1934 – *Histoire Naturelle des Coléoptères de France, Tome III, Polyphaga : Heteromera, Phytophaga*. - Lechevalier, Paris, Encyclopédie Entomologique, XVII, 374 pp.
- ✓ Portevin G. 1935 – *Histoire Naturelle des Coléoptères de France, Tome IV, Polyphaga : Rhynchophora*. - Lechevalier, Paris, Encyclopédie Entomologique, XVIII, 500 pp.
- ✓ Prudhomme J.C. 2010 - Les Richards prospèrent en Rhône-Alpes... - *Bull. Soc. Linn. Lyon*, Hors série, 2. > Buprestes : > 120 espèces.
- ✓ Queney P. 2004 - Liste taxonomique des Coléoptères «aquatiques» de la faune de France (avec leur répartition sommaire). - *Le Coléoptériste*, 7 (3), Supplément : 39 pp.
- ✓ Richoux P.2010 - Cicindèles et psammicoles : des habitats alluviaux menacés. - *Bull. Soc. Linn. Lyon*, Hors série, 2.
- ✓ Roman E. 1970 - Observation sur divers Coléoptères évoluant dans les Polypores (Champignons Basidiomycètes). - *Bull. Soc. Linn. Lyon*, 61 : 288-296.
- ✓ Sainte-Claire Derville J. 1935-38 - *Catalogue raisonné des Coléoptères de France*. - L'Abeille : 467 pp.
- ✓ Schaefer L. 1949 - *Les Buprestides de France*. - 501 pp.
- ✓ Vienna P. 1980 - *Fauna d'Italia. Coleoptera Histeridae*. - éd. Calderini, Bologne : 386 pp.
- ✓ Villiers A. 1978 – *Faune des Coléoptères de France. Cerambycidae*. - Lechevallier ed., Paris : 611 pp.
- ✓ IUCN 2010 - *IUCN Red List of Threatened Species. Version 2009.2*. - [\[web\]](#), Visité le 22 février 2010.

Les *Histoires Naturelles* rassemblent des informations et donnent un état des lieux aussi avancé que possible sur une question, un sujet, une liste d'espèces ou un catalogue... Elles ne traitent généralement que d'un seul sujet ou un seul thème à la fois.

**Illustration de couverture**  
Var - 11 juillet 2009 © C.Deliry

### Derniers numéros

- [n°1](#) - Expansion de la Libellule purpurine en France. *Trithemis annulata* (De Palisot de Beauvois, 1805).
- [n°2](#) - Liste des Orthoptères du département de l'Isère.
- [n°3](#) - Catalogue des Poissons de Rhône-Alpes & Dauphiné.
- [n°4](#) - Catalogue des Amphibiens de Rhône-Alpes & Dauphiné.
- [n°5](#) - Catalogue des Reptiles de Rhône-Alpes & Dauphiné.
- [n°6](#) - Catalogue des Oiseaux de Rhône-Alpes & Dauphiné.
- [n°7](#) - Catalogue des Mammifères de Rhône-Alpes & Dauphiné.
- [n°8](#) - Biodiversité ou Biodiversités.
- [n°9](#) - Liste des Mammifères du Paléarctique Ouest.
- [n°10](#) - Histoire Naturelle des Ascalaphes.
- [n°11](#) - Ptéridophytes de la région Rhône-Alpes & Dauphiné.
- [n°12](#) - Eléments de Biodiversité dans la région Rhône-Alpes.
- [n°13](#) - Liste des Ephémères du département de l'Isère.
- [n°14](#) - Migration pour tous, migration partout.
- [n°15](#) - Le Pygargue à queue blanche, *Haliaeetus albicilla*, un oiseau nicheur en Rhône-Alpes, disparu au Moyen-Âge.
- [n°16](#) - Essai de liste des Coléoptères de France.